ОРША
АРШАНСКІ РАЁН

У 2 кнігах
Кніга 2-я

МІНСК
"БЕЛАРУСКАЯ ЭНЦЫКЛАПЕДЫЯ"
2000

УДК 947.62
ББК 63.3 (4 Беи)
П 15

Рэдакцыйная калегія:

Г.П.ПАШКОЎ (галоўны рэдактар), Т.Г.ІГНАЦЬЕВА, Г.А.КАРАЛЁЎ, А.С.НІЧЫПАРУК, С.П.САМУЭЛЬ, Б.В.УЛЬЯНКА, Г.А.ФАТЫХАВА, А.К.ФЯДОСАЎ, Б.Ф.ШАЛУХА, І.А.ЯРШОЎ

Гарадская і раённая камісіі па стварэнні гісторыка-дакументальнай хронікі:

горад Орша: А.І.КАЛУГА (старшыня), В.М.СІДНЯКОВА (намеснік старшыні); Аршанскі раён: У.Т.ЛЯВОНАЎ (намеснік старшыні), М.А.ДУДАЛЕЎ, Ю.А.НАГОРНЫ, В.І.ПЯТРУШЫН, Г.Г.ВРУБЛЕЎСКАЯ

Арганізацыйна-метадычны цэнтр па выданні гісторыка-дакументальных хронік Памяці Дзяржаўнага камітэта Рэспублікі Беларусь па друку:

Б.В. УЛЬЯНКА (кіраўнік цэнтра), У.І.ЛЕМЯШОНАК (галоўны рэдактар), М.З.БАШЛАКОЎ (галоўны метадыст), Р.А.ЧАРНАГЛАЗАВА (рэдактар)

Рэдакцыя гісторыка-дакументальных хронік «Памяць»:

С.П.САМУЭЛЬ (заг. рэдакцыі), Р.Р.БЛАШКО, І.У.КОСЦІНА, М.А.МАЎЗОН, Н.П.РАКІЦКАЯ, Л.У.ЯЗЫКОВІЧ

Укладальнікі:

Т.Г.ІГНАЦЬЕВА, Г.А.КАРАЛЁЎ, С.П.САМУЭЛЬ, І.А.ЯРШОЎ

Мастак: Э.Э.ЖАКЕВІЧ

Распрацоўка мастацка-тэхнічнага афармлення серыі: В.А.РАГАЛЕВІЧА

ISBN 985-11-0170-2

© Выдавецтва «Беларуская Энцыклапедыя» імя Петруся Броўкі, 2000
© Э.Э.Жакевіч. Афармленне, 2000

Родныя вы нашы.
У смутку вялікім схіліўшы галовы,
стаім перад вамі.
Вы не скарыліся лютым забойцам
у чорныя дні фашысцкай навалы.
Вы смерць прынялі,
ды полымя сэрцаў вашай любові
да нашай Радзімы
навек незгасальна.
Памяць пра вас у нас назаўсёды,
як неўміручая наша зямля
і як вечнае яркае сонца над ёю!

Воіны Чырвонай Арміі і партызаны, якія загінулі ў гады Вялікай Айчыннай вайны пры абароне і вызваленні Аршанскага раёна і пахаваны на яго тэрыторыі

ПАХАВАННІ Ў ГАРАДАХ ОРША І БАРАНЬ

БРАЦКІЯ МОГІЛКІ Ў Г. ОРША (ВУЛ. ПРАЛЕТАРСКАЯ)

Пахаваны 29 010 воінаў

АВТОНОМОВ И.Т., рядовой.
АЛЕКСАНДРОВ К.Т., рядовой.
АЛЕКСЕЕНКО В.Ф., гв. мл. лейтенант.
АЛМУРАДОВ Исмаил, мл. сержант.
АЛЯШКО И.С., рядовой.
АНДРУСОВ П.Н., мл. сержант.
АНИКЕЕВ П.М., рядовой.
АНИКИН Д.Ф., старшина.
АНОХИН В.А., рядовой.
АПОЛЛОНОВА О.П., рядовая.
АРТЕМЕНКО Ф.Е., рядовой.
АСТАПОВ Филипп Лаврентьевич, рядовой.
АФАНАСЬЕВ В.П., капитан.
АХЛЫНИН Н.М., рядовой.
АХМЕДЖАНОВ З.А., рядовой.
БАЗОВКИН С.И., гв. лейтенант.
БАЛАБОЛКИН И.И., мл. сержант.
БАЛИН Г.М., рядовой.
БАРАНОВ В.М., рядовой.
БАТОРА Н.П., рядовой.
БАТУСОВА А.Д., рядовая.
БАХРАМОВ Д., гв. рядовой.
БАШКИРОВ И.В., лейтенант.
БЕЛЯЕВ А.И., рядовой.
БЕЛЯКОВ Н.И., рядовой.
БЕРЕЗИН В.М., рядовой.
БЕРНСОН М.В., сержант.
БЕСКРОВНЫЙ П.С., рядовой.
БЕЧИЧИН К.С., ефрейтор.
БОБКОВ С.И., рядовой.
БОГДАНОВ Ф. Г., рядовой.
БОГДАСАРЯН М.Х., ст. сержант.
БОЛГАУСКАС И.Т., рядовой.
БОНДАКОВ А.И., мл. сержант.
БОРНОС Г.Г., мл. сержант.
БОРОВИНСКИЙ Владимир Дмитриевич, гв. рядовой.
БОРОВКОВ Б.А., ст. лейтенант.
БУДНИЦКИЙ И.В., мл. сержант.
БУЕВ М.И., рядовой.
БУКАЛО И.П., рядовой.
БУРАКОВ К.М., воентехник.
БУРЫКИН Д.А., рядовой.
БУТРИН М.А., мл. лейтенант.
БУХАНЦЕВ Е.Д., сержант.
БЫЧЕНКО Ф.П., рядовой.
ВАГИН В.Х., рядовой.
ВАКУЛЕНКО М.И., ст. сержант.
ВАСИЛЬЕВ В.К., мл. сержант.
ВАСИЛЬКОВ Р.Ф., рядовой.
ВАЩЕНКО Николай Ефимович, рядовой.
ВЕКОВИШЕВ Ф.И., рядовой.
ВИЛИЧКО М.М., сержант.
ВИНОГРАДОВ В.В., гв. старшина.
ВЛАДИМИРОВ Ф.А., мл. сержант.
ВЛАСОВ И.И., рядовой.
ВОЛКОВ А.И., рядовой.
ВОРОБЬЕВ Леонид Петрович, рядовой.
ВОРОБЬЕВ Н.А., рядовой.
ВОСТРИКОВ С.И., сержант.
ГАВРИЛОВ М.Н., рядовой.
ГАПОВ И.Д., рядовой.
ГАРБУЗОВ П.И., мл. сержант.
ГАРИПОВ Амадула, рядовой.
ГЕРАСЕВ И.Н., рядовой.
ГЕРАСИМОВ Т.П., рядовой.
ГИЛМРАПОВ Д.Д., рядовой.

ГОЗОРБЕКОВ Н. Х., рядовой.
ГОЛОБОКОВ С.П., рядовой.
ГОЛУБЕВ Н.К., рядовой.
ГОЛУТВА М.Ф., рядовой.
ГОЛЯКОВ А.А., рядовой.
ГОРБУНОВ И.Е., сержант.
ГОРДЕЙЧИК Ф.П., лейтенант.
ГОРКУША М.И., сержант.
ГОРЯЧЕВ Н.В., рядовой.
ГРИГОРЯН А.А., гв. рядовой.
ГРИЩЕНКО Г.Ф., рядовой.
ГУБЕНКОВ А.И., рядовой.
ГУЛЯЕВ В.Ф., рядовой.
ГУСЕВ А.С., сержант.
ГУСЕЛЬЦЕВ А.И., рядовой.
ГУСЬКОВ С.Ф., ст. сержант.
ДАТЮК А.Г., рядовой.
ДАУКШАС М.С., рядовой.
ДЕЙКИН А.И., ст. сержант.
ДЕМЧЕНКО Д.С., гв. рядовой.
ДЕТИНЕНКО М.И., рядовой.
ДЕУЛИН Н.М., рядовой.
ДОГАДИН И.А., лейтенант.
ДОМОЛАЗОВ Д.С., мл. политрук.
ДЮКАРЕВ А.Т., рядовой.
ЕВСЕЕВ Ф.К., рядовой.
ЕЛФИМОВ В.В., рядовой.
ЕРЕМИН П.Е., рядовой.
ЕРМАКОВ А.А., рядовой.
ЕРМАКОВ А.Д., рядовой.
ЕРМИЧЕВ А.Е., рядовой.
ЕФИМОВ Е.Ф., мл. сержант.
ЕФРЕМОВ М.С., рядовой.
ЖАВОРОНКОВ Н.А., рядовой.
ЖИГУНОВСКИЙ В.И., подпольщик.
ЖИДИЧЕВ В.М., рядовой.
ЖИРЕНКИН В.К., рядовой.
ЗАГРЕБИН В.Я., сержант.
ЗАМЫСЛОВ А.И., рядовой.
ЗАХАРАШ А.А., рядовой.
ЗОЛОТОВ В.М., капитан.
ЗОЛОТОВ Н.М., рядовой.
ЗОРИКОВА Е.Н., рядовая.
ИВАНИН В.Е., рядовой.
ИВАНОВ И.У., рядовой.
ИВАНОВ М.А., рядовой.
ИВАНОВ Н.Н., гв. мл. лейтенант.
ИЗНОСОВ И.А., рядовой.
КАДЫРОВ Хаджинат, рядовой.
КАЗАРИН Н.А., рядовой.
КАЛИНИН М.Т., рядовой.
КАЛИТОН А.И., рядовой.
КАЛКУРАЗОВ Кудаиберген, рядовой.
КАРАСЕВ А.В., рядовой.
КАРМАШОВ В.В., мл. сержант.
КАЧАЛИН И.М., сержант.
КИРИЛЛОВ И.М., рядовой.
КИСЕЛЕВ В.Ф., рядовой.
КОБЕЛЕВ В.А., рядовой.
КОВАЛЕВ И.И., рядовой.
КОВНЕР А.И., рядовой.
КОЖДАН Ханон Давидович, ст. политрук.
КОЛМАГОРОВ М.И., рядовой.
КОЛОСОВСКИЙ И.А., капитан.
КОНДРАТЕНКО Т.Д., рядовой.
КОНДРАТОВ П.В., рядовой.
КОНОВАЛОВ А.М., рядовой.
КОРОБОВ Е.К., ефрейтор.
КОРШАКОВ С.Т., сержант.
КОСТЕНКО И.М., рядовой.
КОСТЕНЮК И.И., рядовой.
КОСТРИЦКИЙ П.И., рядовой.
КОТЕЛКИН А.А., рядовой.
КРАВЕЦ П.И., рядовой.
КРАСНОШЛЫКОВ П.И., старшина.
КРИВОШЕЯ Г.Ф., рядовой.
КРИШТОН Н.А., рядовой.
КУЗЬМИН М.И., рядовой.
КУКСА Н.И., рядовой.
КУРАКИН В.С., ефрейтор.
КУРАКСИН М.К., рядовой.
КУРЖАЛОВ Б.Т., рядовой.
КУРИК Г.С., лейтенант.
КУХОРЕНКО К.Е., рядовой.
КУЧЕРАЕВ Д.Т., рядовой.
КШОВ В.О., рядовой.
ЛАКИЗО С.А., рядовой.
ЛАРИОНОВ В.А., сержант.
ЛАСКОВКА Ф.С., рядовой.
ЛЕВЧЕНКО П.К., рядовой.
ЛЕНСКИЙ Н.А., мл. сержант.
ЛИМАЛЬ Хан, рядовой.
ЛИНКУН П.М., подпольщица.
ЛОГИНОВ Н.Ф., рядовой.
ЛОЗОРЯК Г.И., рядовой.
ЛОСЕВ М.Г., рядовой.
ЛОХВИЦКИЙ А.А., гв. лейтенант.
ЛОХОВ Ф.И., рядовой.
ЛУЧКА С.Я., гв. рядовой.
ЛУЧСКИЙ Ф.И., ст. сержант.
ЛЫЖИН И.В., рядовой.
ЛЯМХОВ Я.Ю., рядовой.
ЛЯХОВ Ф.И., рядовой.
МАЙОРОВ И.П., гв. ст. лейтенант.
МАЛОХАНОВ М.Ф., рядовой.
МАНОСКА И.М., рядовой.
МАРКОВ Н.А., лейтенант.
МАРТЫНОВ И.П., гв. рядовой.

МАРЧЕНКО Д.А., ст. сержант.
МАТВЕЕВ М.П., рядовой.
МЕНЬШОВ Ф.С., сержант.
МИРЗАКАРИМОВ Уматали, рядовой.
МИТРОШИН Ф.С.
МОГИЛКА Ф.А., рядовой.
МОГИЛЬЦЕВ А.Ф., рядовой.
МОЛЬКОВ В.С., инженер-капитан.
МОРОЗОВ Н.Т., старшина.
МУРАДАШ П.К., рядовой.
МУРЗАК Д.В., рядовой.
МУСТАФИН А.Х., рядовой.
НИКИТИН П.А., рядовой.
НИКОЛАЕВ Н.Ф., рядовой.
НИКОЛАЕВ С.А., рядовой.
КУРГАТИН К.И., ст. сержант.
ОШЕНКО И.Е., техник-лейтенант.
ПАВЛОВСКИЙ С.А., рядовой.
ПАНКРАТОВ В.Я., ефрейтор.
ПАРАСЮК Н.П., рядовой.
ПАШКОВ В.М., ст. сержант.
ПЕПЕВИЧ Ф.Л., рядовой.
ПЕРВЫШЕВ И.Д., рядовой.
ПЕРЕЛЫГИН А.П., рядовой.
ПЕРФИЛОВ Александр Георгиевич, мл. сержант.
ПЕРЬКОВ В.А., сержант.
ПЕТРОВА А.В., подпольщица.
ПИЛА Р.Е., рядовой.
ПОДГОРНЫЙ И.К., рядовой.
ПОЛИКАНОВ Н.И., рядовой.
ПОЛИКАРПОВ В.В., рядовой.
ПОЛЯНСКИЙ В.М., рядовой.
ПОМИНЧУК Д.С., рядовой.
ПОМЫТКИН И.Я., рядовой.
ПОПОВ П.Е., старшина.
ПОПЦОВ П.П., рядовой.
ПОЧЕТНЫЙ А.И., ст. сержант.
ПРУДНИКОВ В.Б., рядовой.
РАЗИН В.Б., рядовой.
РЕЙХИНШТЕЙН Х.Л., гв. майор.
РЕЛЕВ Н.К., рядовой.
РЖЕВЦЕВ И.Е., рядовой.
РИЗИН И.И., ст. сержант.
РОДИН П.В., рядовой.
РОДИОНОВ А.И., рядовой.
РОЗИН А.С., рядовой.
РОЗОВ А.А., ст. сержант.
РОМАНОВА З.Г., рядовая.
РОМАНЮК П.Ф., рядовой.
РОСТОВЦЕВ А.Ф., рядовой.
РУДЕНАС А.И., рядовой.
РУДЕНКО П.Ф., рядовой.
РЫЖОВ А.Т., мл. сержант.
САВИНКИН И.И., ст. сержант.
САВЧЕНКО Н.Н., сержант.
САДОВНИЧИЙ А.С., подпольщик.
САЛЬНИКОВ П.П., рядовой.
САПРИКИН Я.В., ст. лейтенант.
САРДЫКОВ П.С., рядовой.
САРНОВ В.Я., командир партизанского отряда «Дядя Костя».
САХАРЧУК А.Я., рядовой.
САХИНОВ Петр, рядовой.
САЧУК И.В., рядовой.
СВИРИДЕНКО Н.Д., гв. рядовой.
СЕЛЕЗНЕВ К.С., рядовой.
СЕМЕНОВ Т.Д., рядовой.
СЕМИКОВ А.В., рядовой.
СЕНЬКИН В.Ф., мл. сержант.
СЕРБИН А.М., рядовой.
СЕРЕБРЯКОВ А.Д., рядовой.
СИБКОВ Трофим Е., рядовой.
СИДОРОВ А.И., сержант.
СИНОВИЧ Г.А., рядовой.
СИТНИЧЕНКО И.М., рядовой.
СКАЧЕВ В.И., сержант.
СКОРОХОДОВ И.М., рядовой.
СНЕГОВ И.В., рядовой.
СНЕГОВОЙ И.В., рядовой.
СМИРНОВ Г.М., рядовой.
СОЛОВЕЙ А.Ф., рядовой.
СОЛОВЕЙ Н.Ф., рядовой.
СТАРОСТИН М.Г., рядовой.
СТРЮЧКОВ В.В., лейтенант.
СУМЕНКО И.П., рядовой.
СУХОДОЛЬСКАЯ И.П., подпольщица.
СУЧКОВ А.М., сержант.
СЫСОЕВ И.С., рядовой.
ТАКШАБАЕВ А.А., мл. сержант.
ТАНКОВ Н.П., рядовой.
ТАНОСЕЧУК Г.П., рядовой.
ТАРАСОВ К.С., военный техник.
ТАРАТУНЕЦ Г.С., рядовой.
ТАРТУНОВ И.Ф., рядовой.
ТАТАЛИНОВ П.С., мл. лейтенант.
ТАТЬЯНИН Б.И., лейтенант.
ТЕРЕЩЕНКО С.Т., рядовой.
ТКАЧ В.Г., рядовой.
ТКАЧЕНКО В.Е., рядовой.
ТОЙСК К.К., рядовой.
ТРИФОНОВ И.О., сержант.
ТРОФИМОВ Ф.О., рядовой.
ТУЛИЕВ Турды, рядовой.
ТУШНОВ В.В.
УДЯНСКИЙ Ф.И., рядовой.
УЛАНОВ А.Г., рядовой.
ФЕВРАЛЕВ Г.С., ст. сержант.
ФЕДОРОВ А.Г., мл. сержант.

ФЕДОРОВ А.И., рядовой.
ФЕДОРОВ Н.А., рядовой.
ФОШЛОВ, рядовой.
ХАИМОВ Рахим, рядовой.
ХАЙКОВ П.П., рядовой.
ХАРИТОНОВ В.С., рядовой.
ХАРЧЕНКО В.Т., мл. лейтенант.
ХУДОЯТОВ Куват, рядовой.
ЦАРЕВ И.Н., рядовой.
ЦЕЛЮХ Ф.И., рядовой.
ЧЕРЕБКИН В.Е., рядовой.
ЧЕРНЕГА А.В., рядовой.
ЧИСТЯКОВ, гв. майор.
ЧУКОВ Н.В., рядовой.
ШАБУНЯ С.И., рядовой.
ШАЛИМУРИН С.И., сержант.
ШАПИНСКИЙ И.И., ст. лейтенант.
ШАРКОВ В.М., рядовой.
ШЕЙН И.Ф., рядовой.
ШИШКОВ Д.Н., рядовой.
ШОРОХОВ А.А., рядовой.
ШПАРКОВСКИЙ С.В., рядовой.
ШУМСКИЙ И.В., рядовой.
ЩЕРБА В.С., рядовой.
ЩЕРБИНА Н.И., рядовой.
ЮДИН П.Н., рядовой.
ЮРЬЕВ Б.В., ст. сержант.
ЯКУШЕВА Е.И., подпольщица.
ЯРОНСКОВ А.Ф., сержант.
ЯЦИК Г.Я., рядовой.

Прозвішчы астатніх пахаваных воінаў не ўстаноўлены.

БРАЦКАЯ МАГІЛА Ў ГАРАДСКІМ ПАРКУ Ў Г. ОРША

Пахаваны 112 воінаў

АНАСЬКО Федосий (Федот) Григорьевич, рядовой.
КИЛОСАНИДЗЕ В.В., гв. полковник.
ОШУЙКО Александр Александрович, гв. полковник.
ПОЛЕЖАЕВ, ст. лейтенант.
ПОЛЯНИН, лейтенант.

Прозвішчы астатніх пахаваных воінаў не ўстаноўлены.

БРАЦКАЯ МАГІЛА КАЛЯ ДОМА АДПАЧЫНКУ Ў Г. ОРША (ВУЛ. ПЕРШАМАЙСКАЯ)

Пахаваны 196 воінаў

АЛЕКСЕЕВ Н.П., рядовой.
АНИКИН Н.С., мл. лейтенант.
АХМЕДЖАНОВ З.А., рядовой.
БАКЛАН Ф.С., рядовой.
БАЛЕЕВ М., рядовой.
БАСОВ А.С., рядовой.

Помнік на брацкай магіле савецкіх воінаў, якія загінулі ў баях пры вызваленні Оршы.

ГОЛОБОКОВ С.П., рядовой.
ГРИГОРЯН А.А., рядовой.
ДМИТРИЕВ А.П., рядовой.
ЕГОШИН Л.Д., ефрейтор.
ЕРМАКОВ И.С., старшина.
ЗАК Г.М., рядовой.
ИВАНОВ К.Е., рядовой.
КИРЮХИН М.Л., мл. сержант.
КЛОЧКОВ С.Я., рядовой.
КОНЯЕВ А.В., ст. сержант.
КРАСНОВ Я.С., рядовой.
МОРОЗОВ И.В., сержант.
МОСОЛОВ С.М., рядовой.
ОРЛОВ Д.Я., рядовой.
ПАНФИЛОВ В.П., ст. сержант.
ПРИДУХИН Н.Я., рядовой.
РЯЗАНЦЕВ И.Я., рядовой.
САВЧУК П.И., ст. лейтенант.
САГДЫЕВ Г., рядовой.
САХАДОВ К., рядовой.
СЕЛИВЕРСТОВ К.И., лейтенант.
СКРЕБЕЦ В.М., майор.
СОБОЛЕВ И.И., рядовой.
ТИТОВСКИЙ Ф.С., рядовой.
ТОДРИЯН А.М., рядовой.
ТРУБНИКОВ И.Л., ст. сержант.
ШАРИКОВ С., рядовой.
ШЕВЧЕНКО Я.Н., рядовой.

Прозвішчы астатніх пахаваных воінаў не ўстаноўлены.

МЕМАРЫЯЛЬНЫ КОМПЛЕКС У Г. БАРАНЬ

Пахаваны 39 воінаў

БЕЗЛЮДОВ С.И., партизан, чекист.

КУЗНЕЦОВ В.В., ст. лейтенант.

СОРОКИН Н.И., лейтенант, летчик.

Прозвішчы астатніх пахаваных воінаў не ўстаноўлены.

АРЭХАЎСКІ ПАСЯЛКОВЫ САВЕТ

БРАЦКАЯ МАГІЛА Ў ГАРАДСКІМ ПАСЁЛКУ АРЭХАЎСК

Пахаваны 470 воінаў

АБДРАХИМОВ Машкюр, ряд., погиб 24.6.1944 около д. Орехи.

АБДУЛАЕВ Ибрагим, род. в 1916, ряд., погиб 24.6.1944 около д. Выдрица.

АБОИМОВ Василий Иванович, серж., погиб 24.6.1944 около д. Выдрица.

АВДЕЕВ Василий Федорович, род. в 1925, ряд., погиб 23.6.1944 около д. Холмы.

АВЖАНУХИН Федор Васильевич, род. в 1925, гв. мл. серж., погиб 25.7.1944 около д. Брюхово.

АВРУШКО Иван Иванович, ряд., погиб 24.6.1944 в д. Орехи.

АКСЕНОВ Николай Иванович, гв. лейт., погиб 25.4.1944 в д. Выдрица.

АКСЕНТЬЕВ Николай Михайлович, род. в 1910, гв. серж., погиб 25.6.1944 около д. Брюхово.

АКУР Григорий Степанович, гв. ряд., погиб 25.6.1944 около д. Выдрица.

АЛЕЙНИКОВ Евгений Михайлович, гв. ряд., погиб 24.6.1944 в д. Орехи.

АЛЕКСЕЕВ Иван Афанасьевич, род. в 1910, погиб 24.6.1944 около д. Брюхово.

АЛЕКСЕЕВ Сергей Иванович, ряд., погиб 25.6.1944 около д. Выдрица.

АЛИМЖАНОВ Юлдаш, ряд., погиб 24.6.1944 около д. Орехи.

АЛЬБИЕВ В., род. в 1910, ряд., погиб 3.6.1944 около г.п. Ореховск.

АНАШКО Дмитрий Васильевич, гв. ряд., погиб 25.6.1944 около д. Выдрица.

АНИСИМОВ А., род. в 1910, лейт., погиб 3.6.1944 около г.п. Ореховск.

АНИСИМОВ Николай Васильевич, род. в 1910, лейт., погиб 1.7.1944 в д. Выдрица.

АНТОНЮК Василий Александрович, ряд., погиб 25. 7.1944 около д. Выдрица.

АНУЧКИН Анисей Михайлович, гв. ряд., погиб 24.6.1944.

АНФЕРОВ Анатолий Степанович, гв. серж., погиб 25.6.1944 в д. Выдрица.

Помнік на брацкай магіле савецкіх воінаў у г.п. Арэхаўск.

АРТАШБЕКОВ Миндвой, ряд., погиб 24.6.1944 около д. Выдрица.

АРХИПОВ Владимир Иванович, род. в 1925, мл. серж., погиб 26.6.1944 в д. Орехи.

АРХИПОВ Михаил Федорович, ряд., погиб 23.7.1944 в д. Орехи.

АФАНАСЬЕВ Георгий Афанасьевич, род. в 1910, гв. ряд., погиб 23.7.1944 около д. Брюхово.

АФТАЕВ Василий Иванович, лейт., погиб 25.1.1944 в д. Выдрица.

БАЧИРИКОВ Федор Дмитриевич, мл. серж., погиб 24.6.1944 в д. Орехи.

БАШКАТОВ Борис Николаевич, гв. серж., погиб 25.6.1944 в д. Орехи.

БЕКЕТОВ Анатолий Семенович, гв. ряд., погиб 24.6.1944 около д. Брюхово.

БЕЛЕЗНЮК Иван Семенович, гв. серж., погиб 25.6.1944 в д. Выдрица.

БЕЛОВ Федор Иванович, ряд., погиб 24.6.1944 около хут. Краснобель.

БЕЛОГЛАЗОВ Антон Петрович, род. в 1899, ряд., погиб 24.6.1944 в д. Орехи.

БЕРДНИКОВ Георгий Степанович, мл. лейт., погиб 24.6.1944 в д. Выдрица.

БИКБАЕВ Сергей Латынович, род. в 1921, погиб 24.5.1944 в д. Орехи.

БИРЮКОВ Михаил Степанович, гв. серж., погиб 24.6.1944 в д. Орехи.

БОГОМОЛОВ Александр Иванович, гв. ряд., погиб 24.6.1944 в д. Выдрица.

БОЗОВ Константин Николаевич, погиб 25.6.1944 в д. Выдрица.

БОЙКО Афанасий Иванович, род. в 1919, гв. майор, погиб 26.6.1944 в г. п. Ореховск.

БОЛДЫРЕВ Петр Яковлевич, старш., погиб 25.6.1944 около д. Орехи.

БОЛОХОНОВ Петр Савельевич, род. в 1908, гв. ряд., погиб 25.6.1944 в д. Выдрица.

БОНДАРЕВ Алексей Николаевич, ряд., погиб 27.6.1944 около д. Выдрица.

БОНДАРЕНКО Иван Федорович, род. в 1923, серж., погиб 24.6.1944 в д. Орехи.

БОНДАРЕНКО Николай Яковлевич, род. в 1910, ряд., погиб 24.6.1944 около д. Выдрица.

БОРИСОВ Григорий Арсентьевич, ряд., погиб 25.6.1944 в д. Выдрица.

БОСЫХ Меркурий Михайлович, род. в 1908, ряд., погиб 16.7.1944 в д. Выдрица.

БУБНОВ Яков Филиппович, погиб 24.6.1944 около д. Брюхово.

БУЛАСОВ А.А., ряд., погиб 24.6.1944 в г. п. Ореховск.

БУЛГАКОВ К., ряд., погиб 24.6.1944 в г. п. Ореховск.

БУРЕЙКО Иван Степанович, гв. мл. серж., погиб 26.6.1944 в д. Орехи.

БУСЕРГИН И. Ф., мл. серж., погиб 3.6.1944 в г. п. Ореховск.

БУСКИНОВ Родион Алексеевич, гв. мл. серж., погиб 29.6.1944 в д. Орехи.

ВАРЕНИЦЫН Иван Степанович, ст. серж., погиб 24.6.1944 в д. Выдрица.

ВАСИЛЕНКО Василий Иванович, мл. серж., погиб 24.6.1944 около д. Брюхово.

ВЕЛЬВИС Борис Иосифович, гв. ряд., погиб 24.7.1944 в д. Выдрица.

ВЕРЕТЕННИКОВ Трофим Александрович, род. в 1923, гв. ряд., погиб 24.6.1944 около д. Брюхово.

ВИКТОРОВ Семен Власович, ефр., погиб 25.6.1944 около д. Выдрица.

ВИНОГРАДОВ Алексей Иванович., род. в 1913, гв. серж., погиб 25.6.1944 около д. Орехи.

ВЛАСОВ Георгий Гордеевич, род. в 1920, гв. мл. серж., погиб 25.6.1944 около д. Орехи.

ВЛАСОВ Семен Васильевич, мл. серж., погиб 24.6.1944 в д. Выдрица.

ВЛИДЫКИН Сергей Петрович, ст. серж., погиб 24.7.1944 в д. Выдрица.

Р.А.Бускинов.

Н.И.Горелов.

ВОДЯНИКОВ Иван Васильевич, род. в 1916, гв. мл. лейт., погиб 24.6.1944 около д. Брюхово.

ВОЛКОВ Григорий Трофимович, ряд., погиб 25.6.1944 около д. Орехи.

ВОЛКОВ Македон Иванович, гв. ряд., погиб 24.6.1944 около д. Орехи.

ВОЛОБУЕВ Николай Федорович, род. в 1912, гв. кап., погиб 25.6.1944 в д. Выдрица.

ВОРОНИН Николай Павлович, ряд., погиб 25.6.1944 в д. Орехи.

ВОРОНОВ Степан Иванович, мл. серж., умер от ран в д. Выдрица.

ВЫСЕЧКО Иван Осипович, ряд., погиб 24.6.1944 в д. Выдрица.

ГАРИН Алексей Осипович, род. в 1923, гв. мл. серж., погиб 25.6.1944 в д. Выдрица.

ГЕРАСИМОВ Петр Герасимович, род. в 1913, ряд., погиб 25.6.1944.

ГЛАДИЛИН Владимир Петрович, гв. мл. лейт., погиб 24.6.1944 около д. Орехи

ГЛЕБОВ Сергей Павлович, гв. ряд., погиб 28.6.1944 около д. Орехи.

ГОЛЕНКО Тимофей Захарович, ряд., погиб 24.6.1944 в д. Выдрица.

ГОЛОВАНОВ Василий Федорович, ряд., погиб 24.6.1944 в д. Орехи.

ГОЛУБ Иван Семенович, род. в 1924, ряд., погиб 24.6.1944 около д. Орехи.

ГОЛУБЕВ Андрей Константинович, ряд., погиб 25.6.1944 около д. Выдрица.

ГОМЕКА Василий Федосеевич, гв. ряд., погиб 24.6.1944 около д. Выдрица.

ГОРБАЧЕВ Сергей Дмитриевич, ефр., погиб 28.6.1944 в д. Выдрица.

ГОРДЕЕВ Н. О., ряд., погиб в июне 1944 в г. п. Ореховск.

ГОРДЕЕВ Николай Федорович, ряд., погиб 29.6.1944 в д. Выдрица.

ГОРЕЛОВ Николай Иванович, род. в 1925, ст. серж., погиб 25.6.1944 в д. Орехи.

ГОРЕЛОВ Николай Иванович, род. в 1925, ст. серж., погиб 15.6.1944 в д. Орехи.

ГОРКУША Афанасий Иванович, ряд., погиб 25.6.1944 в д. Выдрица.

ГРИБОВСКИЙ Александр Семенович, серж., погиб 24.6.1944 около д. Выдрица.

ГРУЗДЕВ Павел Михайлович, род. в 1922, ряд., погиб 25.6.1944 в д. Орехи.

ГУЖЕЛЕНКО Николай Лаврентьевич, гв. мл. лейт., погиб 25.6.1944 около д. Орехи.

ГУЛИМОВ Василий Ильич, ряд., погиб 30.6.1944 около д. Выдрица.

ГУЛЯН Гевик Григорьевич, род. в 1925, ряд., погиб 25.6.1944 в д. Орехи.

ГУРИН Василий Алексеевич, род. в 1925, ряд., погиб 24.6.1944 в д. Орехи.

ГУРИН Василий Алексеевич, род. в 1921, ряд., погиб 24.6.1944 около д. Орехи.

ДАВЫДОВ Иван Владимирович, ряд., погиб 27.6.1944 около д. Выдрица.

ДАВЫДОВ П.Н., ряд., погиб в июне 1944.

ДЕМКО Николай Аксенович, мл. серж., погиб 25.6.1944 около д. Орехи.

ДЕРОВ Иван Андреевич, гв. ряд., погиб 26.6.1944 около д. Брюхово.

ДИТКОВСКИЙ Иван П., род. в 1912, ряд., погиб 23.6.1944 в д. Орехи.

ДОЛГАНИН Василий, ряд., погиб 26.6.1944 в д. Брюхово.

ДРУЩЕНКО Т. И., ряд., погиб 3.6.1944.

ДУБКАТОВА Пелагея Семеновна, ряд., погибла 26.6.1944 в д. Брюхово.

ДУБКОВ Василий Петрович, ряд., погиб 24.6.1944 около д. Выдрица.

ДУДОЛАЕВ Григорий Захарович, ряд., погиб 24.6.1944 около д. Брюхово.

ДУМЧИНОВ Павел Лаврентьевич, ряд., погиб 23.6.1944 в д. Орехи.

ДУНАЕВ Сергей Александрович, ряд., погиб 25.6.1944 около д. Выдрица.

ДЬЯЧЕНКО Александр Леонтьевич, ефр., погиб 25.6.1944 около хут. Краснобель.

ДЬЯЧКОВСКИЙ Семен Николаевич, род. в 1921, ряд., погиб 23.6.1944 в д. Орехи.

ЕГОРИХИН Гурьян Васильевич, ряд., погиб 25.6.1944 около д. Орехи.

ЕНОТОВ Иван Андреевич, ряд., погиб 25.6.1944 в д. Брюхово.

ЕПИФАНОВ Иван Ильич, род. в 1913, серж., погиб 24.6.1944 в д. Брюхово.

ЕРЕМИН Яков Лаврентьевич, ряд., погиб 1.8.1944 около д. Орехи.

ЕРМОЛАЕВ Иван Васильевич, гв. ряд., погиб 26.6.1944 около д. Брюхово.

ЕСЬКОВ Михаил Васильевич, род. в 1923, мл. серж., погиб 24.6.1944 в д. Орехи.

ЖАБИН Илья Степанович, ряд., умер от ран 29.6.1944 в д. Выдрица.

ЖОРЖОЛИАНИ Александр Яковлевич, род. в 1915, ряд., погиб 24.6.1944 в д. Брюхово.

ЖУКОВ Василий Иванович, гв. старш., погиб 24.6.1944 около д. Орехи.

ЖУКОВСКИЙ Павел Потапович, мл. лейт., погиб 26.6.1944 на хут. Брюховский.

ЖУКОВСКИЙ Петр Григорьевич, род. в 1911, мл. серж., погиб 25.6.1944 около д. Орехи.

ЗАВАДСКИЙ Александр Антонович, ряд., умер от ран 29.6.1944 около д. Выдрица.

ЗАРУБИН Сергей Григорьевич, род. в 1908, ряд., погиб 24.6.1944 в д. Орехи.

ЗАХАРОВ Петр Николаевич, ряд., погиб 24.6.1944 около д. Выдрица.

ЗАХАРОВСКИЙ Ф. И., род. в 1925, ряд., погиб 24.6.1944 в г. п. Ореховск.

ЗЕЛЕНЧЕНКОВ Яков Михайлович, род. в 1918, ряд., погиб 23.6.1944 около д. Орехи.

ЗЕРНОВ Матвей Васильевич, ряд., погиб 24.6.1944 в д. Орехи.

ЗУБЕНКО Василий Федорович, гв. ряд., погиб 24.6.1944 около д. Выдрица.

ЗУБРИЦКИЙ Ф. Х., ряд., погиб 24.6.1944 в г. п. Ореховск.

ЗУЙКО Денис Петрович, гв. ряд., погиб 24.6.1944 около д. Выдрица.

ЗЫКИН Виктор Васильевич, гв. ряд., погиб 24.6.1944 около д. Выдрица.

ЗЫКИН Трофим Лаврентьевич, ряд., погиб 24.6.1944 около д. Выдрица.

ЗЮК Михаил Леонтьевич, гв. ряд., погиб 25.6.1944 в д. Выдрица.

ЗЯБКИН Петр Федорович, лейт., погиб 23.6.1944 около д. Выдрица.

ИВАНОВ Иван Максимович, ряд., погиб 25.6.1944 около д. Выдрица.

ИВАНОВ Петр Александрович, род. в 1925, ст. серж., погиб 24.6.1944 около д. Брюхово.

ИВАНОВ Сергей Григорьевич, гв. ряд., погиб 24.6.1944 в д. Брюхово.

ИВЛЕВ Николай Петрович, серж., погиб 25.6.1944 около д. Орехи.

ИГНАТЕНКО Андрей Федорович, гв. ряд., погиб 25.6.1944 на хут. Краснобель.

ИМАШКУЛОВ Турбай, род. в 1926, ряд., погиб 26.6.1944 в д. Орехи.

ИСАЕВ Иван Епифанович, ряд., погиб 24.6.1944 в д. Орехи.

ИСМАИЛОВ Юсуп, род. в 1922, ряд., погиб 25.6.1944 около д. Орехи.

КАГАЛО Павел Степанович, гв. ряд., погиб 25.6.1944 в д. Выдрица.

КАЗАРИН Игорь Иванович, гв. мл. серж., погиб 25.6.1944 в д. Орехи.

КАМЕНСКИЙ Борис Савватьевич, ряд., погиб 24.6.1944 около д. Орехи.

КАПРАЛОВА Анна Георгиевна, ряд., погибла 24.6.1944 около д. Брюхово.

КАРАТАЕВ Гавриил Иванович, гв. ряд., погиб 25.6.1944 около д. Орехи.

КАРГИН Александр Семенович, гв. мл. серж., погиб 26.6.1944 в д. Выдрица.

КАРИМОВ Матробат, гв. ряд., погиб 24.6.1944 около д. Выдрица.

КАРПЕНКО Александр Григорьевич, гв. ряд., погиб 24.6.1944 на хут. Краснобель.

КАСИЦКИЙ Георгий Михайлович, гв. ряд., погиб 26.6.1944 в д. Орехи.

КАСЯН Манрат Аргобтович, ст. серж., погиб 25.6.1944 в д. Орехи.

КАТУНИН Г.В., ряд., погиб 24.6.1944.

КЕНИН Вячеслав Максимович, род. в 1924, лейт., погиб 11.7.1944 на хут. Краснобель.

КИЗИМОВ Алексей Егорович, ряд., погиб 24.6.1944 около д. Брюхово.

КИРИЛЛОВ Николай Николаевич, ст. серж., погиб 24.6.1944 около д. Выдрица.

КИСИЛЕВ Дмитрий Павлович, ряд., погиб 25.6.1944 в д. Большая Выдрица.

КЛАБУКОВ Петр Иванович, ряд., погиб 24.6.1944 около хут. Краснобель.

КЛИМОВ Александр Федорович, гв. ефр., погиб 24.6.1944 около д. Брюхово.

КЛИМЧУК Владимир Павлович, род. в 1925, ряд., погиб 24.6.1944 около д. Орехи.

КЛИНДУХ, ряд., погиб 25.6.1944.

КЛОЧКОВ Петр Митрофанович, ряд., погиб 24.6.1944 около хут. Краснобель.

КОВАЛЕНКО Андрей Архипович, гв. ряд., погиб 25.6.1944 около д. Выдрица.

КОВАЛЕНКО Василий Иванович, ряд., погиб 24.6.1944 около д. Выдрица.

КОВЕЛИН Феоктист Тихонович, гв. ряд., погиб 27.6.1944 около д. Орехи.

КОГУСОВ А.М., ряд., погиб 24.6.1944.

КОЗЛОВ Алексей Иванович, ряд., погиб 25.6.1944 около д. Брюхово.

КОЗЛОВ Василий Степанович, ряд., погиб 25.6.1944 около д. Брюхово.

КОЛОМИЕЦ Александр Илларионович, ряд., погиб 24.6.1944 около д. Выдрица.

КОЛОМИЕЦ Степан Алексеевич, ряд., погиб 24.6.1944 около д. Выдрица.

КОЛОСКОВ Павел Ефимович, ряд., погиб 24.6.1944 около д. Брюхово.

КОЛПАКОВ Петр Константинович, ряд., погиб 25.6.1944 около д. Орехи.

КОМЕЛЕВ Дмитрий Григорьевич, род. в 1923, гв. ряд., погиб 24.6.1944 в д. Орехи.

КОНАНЕВ Иван Андреевич, гв. ряд., погиб 24.6.1944 в д. Выдрица.

КОНДРАХИН Николай Федорович, гв. серж., погиб 24.6.1944 около д. Орехи.

КОНЕВ И. П., ст. серж., погиб 3.6.1944.

КОНКО Илья И., ряд., погиб 26.6.1944.

КОННОВ Василий Григорьевич, гв. ряд., погиб 27.6.1944 около д. Орехи.

КОНОВАЛОВ Николай Филиппович, ряд., погиб 24.6.1944 в д. Орехи.

КОНОНОВ Александр Тимофеевич, ряд., погиб 24.6.1944 в д. Орехи.

КОНСТРИК Арсений Андреевич, гв. ряд., погиб 27.6.1944 около д. Выдрица.

КОНЫГИН Василий Андреевич, род. в 1905, гв. ряд., погиб 26.6.1944 около д. Орехи.

КОНЬШАКОВ Константин Терентьевич, род. в 1909, гв. серж., погиб 25.6.1944 около д. Орехи.

КОРЕПАНОВ Николай Алексеевич, ряд., погиб 27.7.1944 около д. Выдрица.

КОРНЕЙЧУК Демид Максимович, род. в 1925, ряд., погиб 24.6.1944 около д. Выдрица.

КОРОГАДОВ Илья Петрович, гв. ряд., погиб 24.6.1944 около д. Орехи.

КОРОЛЕВ Виктор Васильевич, род. в 1925, гв. мл. серж., погиб 24.6.1944 в д. Брюхово.

КОРОЛЬ Р., ряд., погиб 24.6.1944.

КОРОМЫСЛОВ Анатолий Иванович, род. в 1919, ряд., погиб 23.6.1944 на хут. Краснобель.

КОСТРИЦА Владимир Игнатьевич, гв. ряд., погиб 24.6.1944 в д. Выдрица.

КОТОМАНОВ Петр Прокофьевич, гв. мл. серж., погиб 24.6.1944 около д. Брюхово.

КОЧЕТКОВ Григорий Арсентьевич, род. в 1909, мл. серж., погиб 23.6.1944 в д. Орехи.

КОЧНЕВ Иван Павлович, ст. серж., умер от ран 29.6.1944 в д. Выдрица.

КРАМА-БОРИСОВ Г., ряд., погиб 24.6.1944.

КРАПИВА Василий Иванович, ряд., погиб 24.6.1944 около д. Выдрица.

КРАСНОВ Василий Николаевич, ряд., погиб 24.6.1944 около д. Выдрица.

КРИВОВ Сергей Михайлович, ряд., погиб 25.6.1944 около д. Выдрица.

КРИНИЦИН Дмитрий, ряд., погиб 26.6.1944.

КРУТЛАЖ А.И., ряд., погиб 3.6.1944 в д. Выдрица.

КРЮКОВ М.С., ряд., погиб в июне 1944.

КУДИН Николай Демидович, род. в 1924, мл. серж., погиб 24.6.1944 в д. Орехи.

КУЗНЕЦОВ Василий Васильевич, род. в 1918, гв. лейт., погиб 25.6.1944 в д. Выдрица.

КУЗНЕЦОВ Григорий Федорович, гв. кап., погиб 24.6.1944 около д. Выдрица.

КУЗНЕЦОВ Евгений Григорьевич, гв. мл. серж., погиб 24.6.1944 в д. Орехи.

КУЗЬМИН Александр Степанович, мл. лейт., погиб 23.6.1944 около д. Холмы.

КУКСИН Тимофей Семенович, серж., погиб 27.6.1944 около д. Орехи.

КУЛИЕВ Курбан, род. в 1918, гв. ряд., погиб 24.6.1944 в д. Орехи.

КУЛЯБИН Николай Павлович, ряд., погиб 24.6.1944 на хут. Краснобель.

КУПСИСОВ, ряд., погиб в июне 1944.

КУПЦОВ Федор Иванович, род. в 1912, мл. серж., погиб 15.6.1944 около д. Орехи.

КУРАГИН М.А., гв. мл. сержант.

КУРИЕНКОВ Павел Петрович, ряд., погиб 25.6.1944 около д. Орехи.

КУРИЛОВ Григорий Иосифович, ст. серж., погиб 28.6.1944 в д. Выдрица.

КУРОЧКИН Алексей Яковлевич, ряд., погиб 25.6.1944 в д. Орехи.

КУРОЧКИН Михаил Артамонович, род. в 1916, мл. серж., погиб 24.6.1944 в д. Орехи.

КУТУЗОВ И.С., ряд., погиб 30.6.1944.

КУЦЫЙ Иосиф Васильевич, серж., погиб 14.5.1944 в д. Выдрица.

КУЧЕРЕНКО Семен Иванович, гв. ряд., погиб 24.6.1944 около д. Выдрица.

МАЗУР Андрей Федотович, ряд., погиб 25.6.1944 в д. Выдрица.

МАКАРЧУК Степан Адамович, род. в 1925, ряд., погиб 24.6.1944 около д. Выдрица.

МАКСИМОВ Кузьма Васильевич, гв. ефр., погиб 24.6.1944 около д. Выдрица.

МАЛЬЦЕВ Дмитрий Васильевич, гв. мл. серж., погиб 24.6.1944 в д. Орехи.

МАРКОВКИН Павел Яковлевич, ряд., погиб 24.6.1944 около д. Выдрица.

МАТЕМОВ Степан Алексеевич, ряд., погиб 24.6.1944 около д. Выдрица.

МЕЖЕЦКИЙ Николай Прохорович, род. в 1922, ряд., погиб 24.6.1944 около д. Орехи.

МИНЕЕВ Евгений Анатольевич, мл. лейт., погиб 24.6.1944 в д. Выдрица.

МИНИН Петр Васильевич, род. в 1918, гв. ряд., погиб 23.6.1944 около д. Холмы.

МИТРОФАНОВ Степан Митрофанович, гв. серж., погиб 23.6.1944 около д. Холмы.

МИЩЕНКО Василий Наумович, ряд., погиб 24.6.1944 около д. Орехи.

МОИСЕЕВ Александр Михайлович, род. в 1923, ряд., погиб 24.6.1944 около д. Брюхово.

МОРОЗОВ Василий Степанович, мл. серж., погиб 25.6.1944 около д. Выдрица.

МОРОЗОВ Владимир Александрович, гв. ефр., погиб 23.6.1944 около д. Холмы.

МОРОЗОВ Павел Иванович, род. в 1902, ряд., погиб 24.6.1944 в д. Выдрица.

МОРОЗОВ Петр Иванович, ряд., погиб 24.6.1944 около д. Брюхово.

МОСИН Игнат Давыдович, род. в 1894, ряд., погиб 26.6.1944 в д. Орехи.

МОСКВИН Иван Ефимович, гв. лейтенант.

МОТОВИЛОВ Василий Степанович, серж., погиб 24.6.1944 в д. Выдрица.

МУРЕНКО Николай Федорович, гв. ст. серж., погиб 24.6.1944 в д. Большая Выдрица.

МУСИН Степан Романович, род. в 1905, ряд., погиб 14.7.1944 в д. Выдрица.

МУХАМЕДЗЕНОВ Абдулай Валивич, мл. серж., погиб 25.6.1944 около д. Брюхово.

МУХАМЕДОВ Халимбай, ряд., погиб 24.6.1944 около д. Брюхово.

НАСОНОВ Виктор Александрович, род. в 1924, ряд., погиб 23.6.1944 в д. Брюхово.

НАУМЕЦ Михаил Петрович, ряд., погиб 24.6.1944 около хут. Краснобель.

НЕТИВОЙ П.М., ряд., погиб 24.6.1944.

НЕТРЕБА Иван Власович, ст. серж., погиб 25.6.1944 около д. Выдрица.

НОВИКОВ Андрей Ильич, ряд., погиб 25.6.1944 около д. Орехи.

НОВИКОВ Евгений Сергеевич, ряд., погиб 25.6.1944 около д. Орехи.

НОВИКОВ Семен Николаевич, гв. ряд., погиб 24.6.1944 около д. Выдрица.

ОНИЩУК Василий Федосович, род. в 1925, ряд., погиб 24.6.1944 в д. Выдрица.

ОСНОВИН Иван Иванович, гв. ряд., погиб 24.6.1944 около д. Холмы.

ПАВЛОВ Григорий Васильевич, гв. мл. серж., погиб 23.6.1944 около д. Брюхово.

ПАНТЕЛЕЕВ Виктор Тимофеевич, род. в 1920, мл. серж., погиб 26.6.1944 около д. Брюхово.

ПАНТЕЛЕЕВ Михаил Алексеевич, род. в 1926, гв. ряд., погиб 23.6.1944 около д. Орехи.

ПАНТЮХОВ Григорий Иванович, ряд., погиб 24.6.1944 около д. Выдрица.

ПАРФЕНОВ Михаил Игнатьевич, род. в 1925, гв. ряд., погиб 24.6.1944 около хут. Краснобель.

ПАТРУШЕВ Николай Алексеевич, ряд., погиб 24.6.1944 в д. Орехи.

ПАХАРЬ Александр Андреевич, род. в 1905, мл. серж., погиб 24.6.1944 около д. Орехи.

ПАЦ Петр Григорьевич, гв. ряд., погиб 24.6.1944 около д. Выдрица.

ПЕНШИН Василий Васильевич, мл. серж., погиб 24.6.1944 в д. Орехи.

ПЕРЕВОДНИКОВ Федор Федорович, лейт., погиб 24.6.1944 около д. Брюхово.

ПЕТРОВ А.Д., ст. серж., погиб в июне 1944.

ПЕТРОВ Юрий Васильевич, гв. ст. лейт., погиб 24.6.1944 в д. Орехи.

ПИЛЕНОК Дмитрий Павлович, ряд., погиб 24.6.1944 в д. Орехи.

ПИЛИПЕНКО Петр Федорович, погиб 24.6.1944 около д. Большая Выдрица.

ПИРОГОВ Анатолий Павлович, ряд., погиб 24.6.1944 около д. Орехи.

ПИРОГОВ Николай Игнатьевич, гв. кап., погиб 25.7.1944 около д. Орехи.

ПОБОЧИЙ Артем Кузьмич, гв. ряд., погиб 24.6.1944 около д. Холмы.

ПОЛИНСКИЙ Алексей Васильевич, ряд., погиб 24.6.1944 около д. Выдрица.

ПОЛТОРАБАТЬКО Василий Иванович, гв. ряд., погиб 24.6.1944 около д. Орехи.

ПОНОМАРЕВ Михаил Александрович, ряд., погиб 24.6.1944 около д. Выдрица.

ПОПОВ Федор Николаевич, ряд., погиб 24.6.1944 на хут. Краснобель.

ПРИМАЧЕНКО Михаил Дмитриевич, род. в 1925, ряд., погиб около д. Выдрица.

ПРОКОПЬЕВ Вениамин Михайлович, мл. серж., погиб 24.6.1944 около д. Брюхово.

ПРОРЕШИН Павел Никанорович, гв. серж., погиб 24.6.1944 в д. Большая Выдрица.

РАДОЖНЫЙ Владимир, род. в 1921, ряд., погиб 26.6.1944.

РАЗУМОВ Евгений Леонидович, ряд., умер от ран 27.6.1944 около д. Выдрица.

РАКМАТУНОВИЧ, рядовой.

РЕНИН Иван Игнатьевич, род. в 1925, ряд., погиб 23.6.1944 около д. Химы.

РОГАЧЕВ Сергей Карпович, мл. серж., погиб 24.6.1944 в д. Орехи.

РУГИМОВ В.И., ст. серж., погиб в июне 1944.

РЫБАСЬ Николай Андреевич, гв. ряд., погиб 25.7.1944 около д. Выдрица.

РЫСАЕВ Татаф, ряд., погиб 26.6.1944 в д. Выдрица.

САВАТЕЙКИН Петр Григорьевич, серж., погиб 25.6.1944 около д. Орехи.

САВЕЛЬЕВ Дмитрий Максимович, гв. ряд., погиб 24.6.1944 около д. Орехи.

САВКИН Леонтий Павлович, гв. ряд., погиб 25.6.1944 около д. Орехи.

САВЧУК Иван Николаевич, гв. серж., погиб 24.6.1944 около д. Выдрица.

САДУЛАЕВ Ташпулат, ряд., погиб 25.6.1944 около д. Орехи.

САЙКО Михаил Иванович, ряд., погиб 25.6.1944 около д. Выдрица.

САЙТФУЛИН Рамадан, ряд., погиб 24.6.1944 в д. Орехи.

САЛИХОВ Маргаз, мл. серж., погиб 29.6.1944 в д. Орехи.

САЛЬНИКОВ Александр Михайлович, гв. мл. серж., погиб 24.6.1944 в д. Орехи.

САМАРИН Петр Иванович, род. в 1926, ефр., умер от ран 29.6.1944 в д. Выдрица.

САНИН Ермолай Аркадьевич, род. в 1916, ряд., погиб 25.6.1944 около д. Орехи.

СЕЙКОРА Вена Осипович, ст. серж., погиб 24.6.1944 около д. Брюхово.

СЕКТЫБАЕВ Исарбек, мл. серж., погиб 24.6.1944 около д. Орехи.

СЕМЕНОВ Федор Дмитриевич, ряд., погиб 25.6.1944 в д. Орехи.

СЕРГЕЕВ Матвей Сергеевич, ряд., погиб 24.6.1944 около д. Брюхово.

СЕРЕБРЯНОВ Алексей Фролович, гв. ряд., погиб 24.6.1944 около д. Орехи.

СЕРЕДА Михаил Амосович, род. в 1912, гв. лейт., погиб 24.6.1944 на хут. Брюховский.

СЕРОБАБА Петр Семенович, мл. серж., погиб 24.6.1944 на хут. Краснобель.

СИГЛОВ Георгий Иванович, род. в 1923, мл. серж., погиб 24.6.1944 около д. Орехи.

СИЛАЕВ Иван Филиппович, ряд., погиб 24.6.1944 в д. Орехи.

СИНИЧКИН Павел Федорович, ряд., погиб 24.6.1944 около д. Орехи.

СКОРОБОГАТОВ, ряд., погиб 3.6.1944.

СКОРОМНЫЙ Иван Федорович, ряд., умер от ран 30.6.1944 около д. Выдрица.

СЛЕПУХИН Александр Николаевич, род. в 1898, ряд., погиб 25.6.1944 в д. Выдрица.

СЛИВНОЙ Федор Аркадьевич, гв. лейт., сгорел в танке 23.1.1944 в д. Выдрица.

СМИРНОВ Юрий Васильевич, род. в 1925, погиб 25.6.1944 в г. п. Ореховск.

СМОЛИНСКИЙ Василий Павлович, мл. серж., погиб 28.6.1944 в д. Орехи.

СМОЛОВ Федор Филиппович, гв. ряд., погиб 24.6.1944 около д. Выдрица.

СМОРОДКИН Василий Васильевич, род. в 1925, гв. ряд., погиб 24.6.1944 в д. Орехи.

СОЛОВЬЕВ Иван Андреевич, гв. ряд., погиб 24.6.1944 около д. Холмы.

СОЛОВЬЕВ Григорий Иванович, ряд., погиб 24.7.1944 в д. Орехи.

СОРОКИН Александр Михайлович, род. в 1926, гв. ряд., погиб 24.6.1944 около д. Выдрица.

СОФИН М. С., ряд., погиб в июне 1944.

СТАРИКОВ Семен Николаевич, гв. ст. серж., погиб 24.6.1944 около д. Выдрица.

СТАРОДУБОВ Никита Петрович., род. в 1912, гв. мл. серж., погиб 25.6.1944 около д. Выдрица.

СТАРОДУБЦЕВ Михаил Михайлович, мл. серж., погиб 24.6.1944 на хут. Краснобель.

СТОРОЖЕНКО Иван Иванович, ст. серж., погиб 17.6.1944 в д. Орехи.

СТУДЕНЦОВ Степан Терентьевич, ряд., умер от ран 28.6.1944 около д. Выдрица.

СУЛЕЙМАНОВ Тусун, род. в 1915, ряд., погиб 23.6.1944 около д. Брюхово.

СУХОПЛЮЕВ Иван Петрович, род. в 1907, мл. серж., погиб 24.6.1944 в д. Орехи.

СУХОРУКОВ Михаил Сергеевич, род. в 1917, ряд., погиб 23.6.1944 в д. Орехи.

СУЧКОВ Яков Степанович, серж., погиб 24.6.1944 в д. Орехи.

СЫЧЕВ Евгений Георгиевич, ст. серж., погиб 28.6.1944 около д. Выдрица.

СЫЧЕВ Николай Михайлович, род. в 1925, гв. лейт., погиб 25.6.1944 в д. Орехи.

ТАГОРСКИЙ Алексей Тимофеевич, род. в 1907, гв. ряд., погиб 25.6.1944 около д. Выдрица.

ТАЖЧЕНКО Сергей Иванович, мл. серж., погиб 24.6.1944 в д. Орехи.

ТАКСИОР Леонид Борисович, ст. серж., погиб 24.6.1944 около д. Орехи.

ТАМАННИКОВ Дмитрий Иванович, ряд., погиб 24.6.1944 около д. Орехи.

ТАРАБУКИН Федор Васильевич, гв. ряд., погиб 24.6.1944 в д. Брюхово.

ТЕЛЕГИН Семен Данилович, ряд., погиб 25.6.1944 около д. Орехи.

ТЕНЕЛОВ Касим, род. в 1925, ряд., погиб 24.6.1944 в д. Орехи.

ТОШЕВ К., рядовой.

ТРАНЕВ Александр Михайлович, род. в 1899, мл. серж., погиб 24.6.1944 около д. Орехи.

ТЮРИН Антон Федорович, гв. серж., погиб 26.6.1944 в д. Выдрица.

ТЮТЮН Антон Федорович, гв. серж., погиб 26.6.1944 в д. Выдрица.

УЛЬЯНОВ Борис Петрович, ряд., погиб 24.6.1944 в д. Большая Выдрица.

ФЕДОРОВ Николай Тимофеевич, род. в 1926, ряд., погиб 24.6.1944 около д. Выдрица.

ХАЗИЕВ Файзула Нуриевич, ряд., погиб 26.6.1944 в д. Выдрица.

ХАЙДАРОВ Айбарали, род. в 1919, ряд., погиб 24.6.1944 около д. Орехи.

ХАЛЛИУЛИН Валмулла Халлиулович, род. в 1905, ряд., погиб 12.12.1944.

ХАРИТОНОВ Иван Петрович, ряд., умер от ран 30.6.1944 около д. Выдрица.

ХАРЛАМОВ И.Н., лейтенант, погиб 24.6.1944.

ХАРЛАНОВ Алексей Афанасьевич, род. в 1924, мл. лейт., погиб 25.6.1944 в д. Орехи.

ХАСИМОВ Анда, род. в 1912, ряд., погиб 24.7.1944 в д. Орехи.

ХИМИЧ Александр Васильевич, ряд., погиб 25.6.1944 около д. Выдрица.

ХОЛОДОВ Владимир Петрович, гв. ряд., погиб 24.6.1944 около д. Большая Выдрица.

ХОМЫНЬ Григорий Трофимович, гв. ряд., погиб 24.6.1944 около д. Холмы.

ЧЕБОТАРЕВ Антон Трофимович, ряд., погиб 24.6.1944 около д. Большая Выдрица.

ЧЕПУРНОЙ Иван Петрович, род. в 1912, ряд., погиб 24.6.1944 около ст. Холмы.

ЧИСТЫЙ Александр Петрович, ряд., погиб 24.6.1944 около д. Выдрица.

ЧУРСАНОВ Олег Дмитриевич, мл. лейт., погиб 25.6.1944 в д. Орехи.

ШАЛЕНКОВ Алексей Алексеевич, серж., погиб 24.6.1944 в д. Орехи.

ШАЛЫГИН Андрей Савельевич, род. в 1903, мл. серж., умер от ран 28.6.1944 около д. Выдрица.

ШАНГИН Павел Иосифович, род. в 1903, серж., погиб 26.6.1944 в д. Холмы.

ШАРАНОВ Алексей Ефимович, род. в 1925, погиб 24.5.1944 около д. Выдрица.

ШАШИРАШВИЛИ Леон Мелитонович, род. в 1903, ряд., погиб 24.6.1944 на хут. Краснобель.

ШАШХАЕВ Фарзутю, род. в 1903, мл. серж., погиб 23.6.1944 около д. Брюхово.

ШЕБЫРЕВ Алексей Петрович, ряд., погиб 24.6.1944 около д. Орехи.

ШЕВЦОВ Дмитрий Андреевич, род. в 1903, гв. серж., погиб 24.6.1944 около д. Брюхово.

ШЕВЧЕНКО Николай Дорофеевич, род. в 1900, серж., погиб 24.6.1944 в д. Выдрица.

ШЕРШИЛИН М., род. в 1919, ряд., погиб 24.6.1944.

ШИБАЕВ Анатолий Павлович, гв. мл. серж., погиб 25.7.1944 в д. Выдрица.

ШИГУНОВ Николай Федорович, род. в 1903, ряд., погиб 25.6.1944 около д. Орехи.

ШИЛО Иван Максимович, гв. ряд., погиб 25.6.1944 около д. Выдрица.

ШИНКАРУК Антон Тимофеевич, род. в 1903, ряд., погиб 25.6.1944 около д. Выдрица.

ШИРНЕВ Александр Федотович, ряд., погиб 24.6.1944 в д. Орехи.

ШИРЯЕВ И.В.

ШЛЯХОВОЙ Василий Яковлевич, род. в 1903, серж., погиб 25.6.1944 в д. Орехи.

ШМЫГАРЕВ Алексей Матвеевич, ряд., погиб 25.6.1944 около д. Орехи.

ШУХЛИН Василий Николаевич, ряд., погиб 26.6.1944 в д. Орехи.

ЮДОВ Николай Григорьевич, гв. ряд., погиб 24.6.1944 около д. Выдрица.

ЮХНО Иван Васильевич, ряд., погиб 23.6.1944 около д. Холмы.

ЮЩЕНКО Петр А., ряд., погиб 26.6.1944.

ЯКОВЛЕВ Алексей Афанасьевич, гв. серж., погиб 25.6.1944 около д. Орехи.

ЯЛДОЛДЫСОВ В., ряд., погиб в июне 1944.

ЯНКОВ Егор Иннокентьевич, гв. ряд., погиб 24.6.1944 около д. Брюхово.

ЯРОВОЙ Николай Иванович, ефр., погиб 24.6.1944 около д. Выдрица.

ЯЦЕНКО Петр Кузьмич, род. в 1925, гв. ряд., погиб 24.6.1944 около д. Выдрица.

ЯШИН Александр Павлович, род. в 1925, серж., погиб 24.6.1944 около хут. Краснобель.

ЯШИН Иван Петрович, гв. ряд., погиб 24.6.1944 около д. Орехи.

ЯЩУК Степан Максимович, гв. ряд., погиб 25.6.1944 около д. Выдрица.

Прозвішчы астатніх пахаваных воінаў не ўстаноўлены.

БАРЗДОЎСКІ СЕЛЬСАВЕТ

БРАЦКАЯ МАГІЛА Ў В. БРАЗДЗЕЧЫНА

ВИТИН Олег Михайлович, серж., погиб 28.6.1944.

ГУРИЛЕВ Алексей М., ряд., погиб 23.6.1944.

ЕФИМЕНКО Евгений А., ряд., погиб 23.6.1944.

ЕФИМЕНКО Николай Тимофеевич, ряд., погиб 21.6.1944.

МАЙКОВ Алексей М., род. в 1910, ряд., погиб 23.6.1944.

ПЛИПЛИН Иван Григорьевич, род. в 1919, ряд., погиб 23.6.1944.

ПОНОМАРЕВ Владимир Матвеевич, род. в 1924, ряд., погиб 23.6.1944.

СЕРОВ Михаил Яковлевич, ряд., погиб 23.6.1944.

ХЕЙНОВ Алексей Иванович, род. в 1918, ряд., погиб 23.6.1944.

ХОРОВ Е.С., лейт., погиб 23.6.1944.

ШТЫКОВ Александр Яковлевич, ряд., погиб 23.6.1944.

ЯСТРЕБОВ Иван Яковлевич, ряд., погиб 28.6.1944.

БРАЦКАЯ МАГІЛА Ў В. ПУГЛЯІ

Пахаваны 13 воінаў

ГОРБУНОВ Григорий Терентьевич, род. в 1916, ряд., погиб 30.7.1942.

ЕФАНОВ Иван Васильевич, ряд., погиб 27.6.1944.

ЗОЛОТАРЕВ Григорий Дмитриевич, ряд., погиб 24.6.1944.

КАЗАК Михаил Трофимович, ряд., погиб 27.6.1944.

КОЛЬДИН Семен Севастьянович, род. в 1915, ряд., погиб 24.6.1944.

КУЗЯКИН Прокофий Устинович, ряд., погиб 27.6.1944.

МАЗИН Никита Васильевич, старш., погиб 30.6.1944.

ЮЛДАШЕВ Абдурахман, род. в 1902, ряд., погиб 27.7.1944.

Прозвішчы астатніх пахаваных воінаў не ўстаноўлены.

ВЫСОКАЎСКІ СЕЛЬСАВЕТ

БРАЦКАЯ МАГІЛА Ў В. ВУСЫ

КАТУЛИН Алексей Иванович, род. в 1912, партизан, погиб 12.10.1942.

ШАБАРИН-БЫКОВ Владимир Андреевич, род. в 1920, ст. лейт., погиб 24.6.1944.

Помнік на брацкай магіле савецкіх воінаў у в. Пугляі.

БРАЦКАЯ МАГІЛА Ў ПАС. ВЫСОКАЕ

АБРАМЧЕНКОВ Михаил Григорьевич, гв. серж., погиб 26.6.1944 около д. Хлусово.

АЗАССКИЙ Николай Федорович, ряд., погиб 10.6.1944 около д. Высокое.

АЛИЕВ Вали Насиб оглы, род. в 1918, ряд., погиб 14.6.1944.

АЛИМЕНКО Николай Кузьмич, род. в 1924, мл. серж., погиб в 1944 около д. Селище.

АЛЬХИМЕНКОВ Иван Иванович, род. в 1910, гв. ряд., погиб 25.6.1944 в д. Селище.

АНТОНОВ Павел Антонович, род. в 1918, ряд., погиб 25.6.1944 около д. Селище.

АЮПОВ Николай, род. в 1905, мл. серж., погиб 26.6.1944 около д. Высокое.

БАЙМУРАТОВ Расул, род. в 1922, ряд., погиб 26.6.1944 в д. Высокое.

БАРДОКИН Александр Васильевич, род. в 1925, ряд., погиб 25.6.1944 около д. Рагозино.

Помнік на брацкай магіле савецкіх воінаў і партызан у пас. Высокае.

БЕЗГАЧЕВ Модест Андреевич, род. в 1909, гв. ряд., погиб 25.6.1944 около д. Рагозино.

БЕЛОУСОВ Василий Кузьмич, род. в 1924, ряд., погиб 22.6.1944 около д. Коробищи.

БЕЛЬСКИЙ Николай Сергеевич, ряд., погиб 25.10.1942 в д. Усы.

БЕСЕДИН Максим Михайлович, род. в 1919, ряд., погиб 10.7.1941 в д. Высокое.

БОЧКАРЕВ Андрей Иванович, род. в 1916, ряд., погиб 22.6.1944 около д. Коробищи.

БОЧКАРЕВ Николай Иванович, род. в 1910, гв. мл. серж., погиб 25.6.1944 около д. Селище.

БРАЖНИКОВ Николай Николаевич, ряд., погиб 24.6.1944 около ст. Хлусово.

БРЕДУЧЕВ Владимир Васильевич, род. в 1921, гв. мл. серж., погиб 25.6.1944 в д. Селище.

БРОНШТЕЙН Лев Владимирович, гв. ст. серж., погиб 26.6.1944 в д. Усы.

БУРЛАЧУК Василий Павлович, род. в 1908, ряд., погиб 26.6.1944 в д. Усы.

БЫКОВА, род. в 1920, погибла в 1944 в д. Усы.

БЫЛИНИН Василий Васильевич, род. в 1944, погиб в д. Малое Бабино.

ВЕРШКОВ Владимир Васильевич, ряд., погиб 22.6.1944 около д. Коробищи.

ВЛАСОВ Николай Андреевич, гв. ряд., погиб 22.6.1944 около д. Коробищи.

ВЯЗЕМКИН Павел Яковлевич, ряд., погиб 10.6.1944 около д. Высокое.

ВОРСИН Александр Федорович, род. в 1909, гв. серж., погиб 27.6.1944 около д. Чепелино.

ГВАЗОВ Капитон Леванович, ряд., погиб 10.6.1944 около д. Высокое.

ГЕРАСИМЧУК Семен Романович, род. в 1925, ряд., погиб 27.6.1944 около д. Рагозино.

ГИЗАТУЛЛИН Мутив Хабибуллинович, ряд., погиб 26.6.1944 около д. Высокое.

ГИЛЬМАНОВ Хуняй, мл. серж., погиб 24.6.1944 около д. Высокое.

ГОЛИКОВ Петр Акимович, серж., погиб 22.6.1944 около д. Коробищи.

ГРИБУШКИН Георгий Алексеевич, ряд., погиб 10.6.1944 около д. Высокое.

ГРУЗДЕНКО Георгий Константинович, род. в 1925, мл. серж., погиб 25.6.1944 около д. Коробищи.

ГУМЕРОВ Зуфар, гв. мл. серж., погиб 25.6.1944 около д. Высокое.

ДЕМИЧ Иосиф Николаевич, род. в 1913, ст. серж., погиб 22.7.1944 около д. Коробищи.

ДЖУМАЕВ Абдугахвел, род. в 1919, ряд., погиб 22.6.1944 около д. Коробищи.

ДИКОВ Иван Гаврилович, род. в 1925, ряд., погиб 22.6.1944 около д. Коробищи.

ДУРАКОВ Петр Васильевич, род. в 1925, гв. мл. серж., погиб 25.6.1944 около д. Рагозино.

ЖИЛИН Леонид Степанович, род. в 1908, гв. ряд., погиб в 1944.

ЗАБОРОСКИХ Дмитрий Еликсимович, род. в 1925, ряд., погиб 22.6.1944 около д. Высокое.

ЗАВОЛОКА Григорий Герасимович, род. в 1925, ряд., погиб 25.6.1944 в д. Рагозино.

ЗЕЛЕНЕЦКИЙ Василий Андреевич, род. в 1910, гв. ряд., погиб 25.6.1944 около д. Селище.

ЗИМОГЛЯДОВ Василий Семенович, род. в 1925, гв. серж., погиб 26.6.1944 около д. Высокое.

ЗУБЦОВ Николай Егорович, род. в 1919, ряд., погиб 25.6.1944 около д. Рагозино.

ЗУЕВ Василий Васильевич, серж., погиб 27.6.1944 около д. Чепелино.

ЗУЕВ Иван Васильевич, ряд., погиб 27.6.1944.

ИВАНЕЕВ В., ряд., погиб в 1944 около д. Обухово.

ИВАНОВ Петр Федорович, ряд., погиб 26.6.1944 в д. Обухово.

ИВАШОВ Петр Семенович, род. в 1925, мл. серж., погиб 22.6.1944 около д. Высокое.

ИВЛЕВ Филипп Егорович, род. в 1912, ряд., погиб в 1944 около д. Рагозино.

ИВЧЕНКО Иван Васильевич, род. в 1912, гв. ряд., погиб 25.6.1944 около д. Рагозино.

ИЗОТОВ Борис Гаврилович, род. в 1923, ряд., погиб 22.6.1944 около д. Коробищи.

ИЛЬИЦКИЙ Назар Никитович, род. в 1911, ряд., погиб 28.7.1944 около д. Высокое.

ИМАНБЕРДИЕВ Натин, ряд., погиб 22.6.1944 около д. Коробищи.

ИСАЕВ Аббулкин, ряд., погиб 22.6.1944 около д. Коробищи.

КАЙГОРОДОВ Василий Григорьевич, род. в 1924, мл. серж., погиб 26.6.1944 в д. Купелка.

КАНДАУРОВ Даниил Семенович, род. в 1912, гв. лейт., погиб 22.6.1944 около д. Коробищи.

КАПЛУНОВ Митрофан Васильевич, ряд., погиб 28.6.1944.

КАРПЕНКО Прокопий Леонтьевич, род. в 1921, гв. серж., погиб 25.6.1944 около д. Рагозино.

КИРЕЕНКО Михаил Исаевич, род. в 1900, ряд., погиб 25.6.1944 около д. Рагозино.

КЛИМОВ Афанасий Евдокимович, род. в 1925, гв. ряд., погиб 25.6.1944 в д. Селище.

КОВАЛЬЧУК Иван Иванович, род. в 1925, ряд., погиб 25.6.1944 в д. Рагозино.

КОГУТ Рафаил Генрихович, ряд., погиб 10.6.1944 около д. Высокое.

КОЛЯСНИКОВ Михаил Максимович, род. в 1910, гв. ряд., погиб 22.6.1944 около д. Коробищи.

КОНСТАНТИНОВ Дмитрий Васильевич, род. в 1900, ряд., погиб 25.6.1944 около д. Рагозино.

КОНЯХИН Владимир Борисович, род. в 1907, ряд., погиб 10.6.1944 около д. Высокое.

КОСТЫЛЕВ Илья Федорович, род. в 1917, ряд., погиб 25.6.1944 около д. Рагозино.

КОТКИН Михаил Михайлович, ефр., погиб в 1944 около д. Высокое.

КУЛИК Митрофан Петрович, партизан, погиб 26.8.1942 в д. Большое Бабино.

КУРАЕДОВ Иван Алексеевич, род. в 1924, гв. ряд., погиб в 1944 в д. Рагозино.

КУЧЕРЕНКО Денис Михайлович, ряд., погиб 22.6.1944 около д. Коробищи.

ЛЕГОСТАЕВ Иван Петрович, род. в 1926, ряд., погиб 27.6.1944 около д. Рагозино.

ЛЕСНИЧЕНКО Василий Гаврилович, мл. серж., погиб 26.6.1944 около д. Селище.

ЛОПУХОВ Иван Семенович, род. в 1925, ряд., погиб в 1944 около д. Чепелино.

ЛУНИН Федор Николаевич, род. в 1921, гв. ефр., погиб 26.6.1944 около д. Обухово.

ЛУПАЧЕВ Тимофей Тимофеевич, род. в 1922, лейт., погиб 24.6.1944 в д. Селище.

МАКАРОВ Семен Семенович, род. в 1905, гв. ряд., погиб 22.6.1944 около д. Коробищи.

МАКСИМЧУК Петр Сергеевич, ефр., погиб 22.6.1944 в д. Высокое.

МАЛАХОВ Семен Иосифович, род. в 1919, ряд., погиб 3.3.1944.

МАМЧЕНКО Александр Кондратьевич, род. в 1916, ефр., погиб 26.6.1944 около д. Обухово.

МАНТАШАЕВ Ташли, род. в 1912, гв. ряд., погиб 26.6.1944 около д. Высокое.

МАРКОВ Виктор Дмитриевич, род. в 1925, мл. серж., погиб 25.6.1944 около д. Рагозино.

МАРЦЕНЮК Григорий Иванович, род. в 1925, ряд., погиб 25.6.1944 около д. Рагозино.

МИНИН Алексей Власович, ефр., погиб 22.6.1944.

МОРОЗОВ Владимир Кириллович, род. в 1921, ряд., погиб 25.6.1944 около д. Рагозино.

МОРОЗОВ Тихон Андреевич, род. в 1908, кап., погиб 26.6.1944 в д. Усы.

МУРАЙ Василий Игнатович, род. в 1924, ряд., погиб 27.6.1944 в д. Рагозино.

МЫЛЬНИКОВ Павел Афанасьевич, род. в 1912, ряд., погиб 26.6.1944 в д. Чепелино.

НЕБОЖЕНКО Михаил Иосифович, ряд., погиб 22.6.1944 около д. Коробищи.

НЕРОВНЯ Василий Никифорович, род. в 1910, ряд., погиб 26.6.1944 в д. Высокое.

НИКОНОРОВ Лев Иванович, род. в 1925, гв. мл. лейт., погиб 25.6.1944 в д. Рагозино.

НОВИЧКОВ Андрей Петрович, род. в 1920, ряд., погиб 10.6.1944 около д. Высокое.

НОРИЧЕВ Федор Федорович, род. в 1910, гв. ряд, погиб 22.6.1944 около д. Коробищи.

НЯНЬШКИН Иван Демьянович, род. в 1924, ряд., погиб в 1944 в д. Высокое.

ОГНЕВ Гавриил Иванович, ряд., погиб в 1944 около д. Высокое.

ОРЛОВ Илья Андреевич, серж., погиб в 1944 в д. Высокое.

ПЕНЕЧКИН Василий Васильевич, род. в 1902, ряд., погиб 10.6.1944 около д. Высокое.

ПЕНЬКОВ Михаил Степанович, ряд., погиб 22.6.1944 около д. Коробищи.

ПИСАНЕНКО Николай Максимович, ряд., погиб 24.6.1944 около д. Высокое.

ПОДЬЯПОЛЬСКИЙ Федор Николаевич, ряд., погиб 25.6.1944 около д. Холмы.

ПОЗДНЯКОВ Михаил Иванович, ряд., погиб в 1944 около д. Высокое.

ПОМАРКОВ Иван Иванович, род. в 1917, ряд., погиб в 1944 в д. Коробищи.

ПУГИН Анатолий Васильевич, род. в 1924, гв. ряд., погиб 26.6.1944 в д. Селище.

ПЧЕЛКИН Александр Дмитриевич, род. в 1922, ряд., погиб 10.6.1944 в д. Высокое.

РАЙКО Игнат Петрович, род. в 1903, ряд., погиб 25.7.1944 около д. Коробищи.

РУБАН Григорий Иванович, род. в 1901, ряд., погиб 27.6.1944 около д. Рагозино.

РЫСИН Василий Григорьевич., гв. серж., погиб 25.7.1944 около д. Рагозино.

САДОВНИКОВ Николай Алексеевич, род. в 1909, ряд., погиб 25.6.1944 в д. Рагозино.

САТКОВ Василий Григорьевич, серж., погиб 27.6.1944 около д. Чепелино.

САФРОНОВ Николай Алексеевич, ряд., погиб 29.6.1944 около д. Коробищи.

СИДОРОВ Иван Семенович, род. в 1905, гв. старш., погиб 20.6.1944 около д. Обухово.

СКАТОВ Иван Исакович, гв. ряд., погиб 22.6.1944 около д. Коробищи.

СОЛОЩЕНКО Михаил Иванович, род. в 1916, ряд., погиб в 1944 около д. Рагозино.

СТАДНИКОВ Алексей Петрович, род. в 1922, гв. мл. серж., погиб 26.7.1944 в. д. Усы.

СТЕРУК Сергей Филиппович, род. в 1905, гв. ряд., погиб 25.6.1944 около д. Рагозино.

СТОЛЯРОВ Алексей Иванович, род. в 1925, ряд., погиб 22.6.1944 в д. Коробищи.

СТРАКАТОВ Владимир Афанасьевич, род. в 1924, ряд., погиб 25.6.1944 в д. Рагозино.

СЫРОВАТЕНЬ Николай Лаврентьевич, гв. ряд., погиб 26.6.1944 около д. Рагозино.

СЫЧЕВ Сергей Максимович, род. в 1902, ряд., погиб 22.6.1944 около д. Коробищи.

ТИМОФЕЕВ Николай Максимович, род. в 1924, ряд., погиб 25.6.1944 в д. Рагозино.

ТКАЧЕНКО Н.И., старшина, погиб 22.6.1944 около д. Обухово.

ТОВАРНИЦКИЙ Николай Филиппович, род. в 1925, ряд., погиб 25.7.1944 около д. Рагозино.

ТРЕПАКОВ Артемий Ильич, род. в 1926, мл. серж., погиб 26.6.1944 около д. Рагозино.

ТРЕПАЧЕНКО Федор Ефимович, род. в 1924, гв. ряд., погиб 27.6.1944 около д. Рагозино.

ТРУНОВ Николай Ильич, род. в 1925, ряд., погиб в 1944 около д. Коробищи.

УСЕНКО Григорий Иосифович, род. в 1906, ряд., погиб 22.6.1944 около д. Коробищи.

УШАКОВ Виктор Иванович, серж., погиб 25.6.1944 около д. Селище.

ФЕВРАЛЕВ Иван Алексеевич, ряд., погиб 10.6.1944 около д. Высокое.

ХАРЧЕНКО Григорий Федорович, ряд., погиб 5.6.1944 в д. Высокое.

ХЛЫНОВ Василий Павлович, ряд., погиб 10.6.1944 около д. Высокое.

ХОСРАШВИЛИ Захар Дмитриевич, ряд., погиб 10.6.1944 около д. Высокое.

ХОХЛОВ Павел Федотович, род. в 1926, ряд., погиб 23.6.1944 около д. Хлусово.

ЦЕРТВАДЗЕ Леван Петрович, погиб в 1944 в д. Малое Бабино.

ЧЕРЕПАНОВ Семен Алексеевич, род. в 1903, ряд., погиб 25.6.1944 около д. Рагозино.

ЧУДАЕВ Иван Григорьевич, род. в 1910, ряд., погиб 22.6.1944 около д. Коробищи.

ШАПИЛОВ Иван Максимович, род. в 1923, ряд., погиб 26.6.1944 около д. Высокое.

ШАПОВАЛ Петр Григорьевич, ряд., погиб 22.6.1944 в д. Рагозино.

ШАШИН Семен Тимофеевич, ряд., погиб в 1944 около д. Коробищи.

ШАШКОВ Павел Иванович, ряд., погиб 10.6.1944 около д. Высокое.

ШВАЙКОВ Николай Алексеевич, ряд., погиб 27.6.1944 около д. Рагозино.

ШЕВКУНОВ Андрей Гордеевич, род. в 1914, гв. старш., погиб 29.6.1944 около д. Высокое.

ЮНАЦКИЙ Степан Федотович, род. в 1917, гв. ряд., погиб 26.6.1944 около д. Обухово.

Помнік савецкім лётчыкам у в. Малое Бабіна.

ЮРОВСКИЙ Виктор Филиппович, род. в 1925, мл. серж., погиб 27.6.1944 в д. Высокое.

ЯЛОВОЙ Антон Ананьевич, ряд., погиб 26.6.1944.

БРАЦКАЯ МАГІЛА Ў В. МАЛОЕ БАБІНА

БАХМАТ Иван Петрович, род. в 1923, партизан.

КОВАЛЕНКО Виктор Куприянович, род. в 1926, партизан.

КОМАРОВ Адам Андреевич, род. в 1925, партизан.

ПУДОВСКИЙ Николай Михайлович, род. в 1926, партизан.

ДУБРАЎСКІ СЕЛЬСАВЕТ

БРАЦКАЯ МАГІЛА Ў В. ДУБРАЎКА

АВДЕЙ Иван Прокофьевич, ряд., погиб 26.6.1944.

БАЗДЫРЕВ Карим Осипович, ряд., погиб в 1944.

ГАРАНОВ В.И., ряд., погиб в 1944.

ГРУШЕЦКИЙ Виктор Архипович, род. в 1925, партизан, погиб 4.12.1943.

ДАДУРОВ Иван Афанасьевич, род. в 1919, партизан, погиб 4.1.1944.

КАИТИКОВ Хабраим М., род. в 1909, партизан, погиб 4.12.1943.

КАРАБАЕВ, ряд., погиб в 1944.

КАРПОВ И.А., партизан, погиб в 1944.

КОЗЛОВСКИЙ Николай Иванович, ряд., погиб 26.6.1944.

КОПАЛОВ Михаил Иванович, партизан, погиб в 1944.

КУЗЬМИН Петр Михайлович, род. в 1919, ряд., погиб 26.6.1944.

КОРЯГИН Петр Николаевич, лейт., погиб 26.6.1944.

ОВЧАРОВ Иван, партизан, погиб в 1944.

ПАНОВ Григорий Николаевич, ст. серж., погиб 26.6.1944.

ПЕТРУШИН Иван Иванович, мл. лейт., погиб 27.6.1944.

ПОЛЯК Петр Леонтьевич, ряд., погиб 27.6.1944.

СЕВОСТЬЯНОВ Петр Дмитриевич, ст. серж., погиб 25.6.1944.

СЕМЕНОВ И.В., ряд., погиб в 1944.

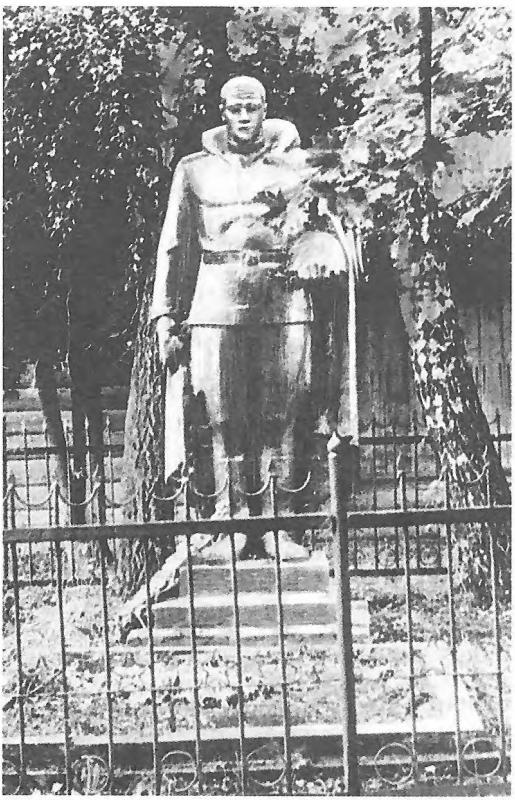

Помнік на брацкай магіле савецкіх воінаў і партызан у в. Дубраўка.

СИЛКИН В.И., ряд., погиб в 1944.

СКЛЯРОВ Николай Антонович, ст. серж., погиб 26.6.1944.

СТЕПАНОВ Владимир Арсеньевич, мл. серж., погиб 24.6.1944.

ТЕРЕХИН Никита Кузьмич, род. в 1900, ряд., погиб 23.6.1944.

ЩУКИН Михаил Сергеевич, ст. лейт., погиб 24.6.1944.

ЗАДРОЎЕЎСКІ СЕЛЬСАВЕТ

ВЁСКА СЯЛЕЦ

ЖУЛИКОВ Кузьма Варламович, род. в 1912, партизан, погиб 12.2.1944.

ЗАПОЛЬСКІ СЕЛЬСАВЕТ

БРАЦКАЯ МАГІЛА Ў В. ГРАЗІНА

ЗУЕВА В.
ЛУЩИН С.
МАЙОРОВ П.
ТАЛАЧЕВ.
ТАЛАШЕВИЧ.
ХЛЕБЧИК.

БРАЦКАЯ МАГІЛА Ў В. ЗАПОЛЛЕ

АНДРУСЕВСКИЙ Виктор Яковлевич.
БИЛИШОВ Василий Максимович.
ГЛУШКО Андрей Васильевич.
ГРОДСКИЙ Владимир Степанович
ЕВЕНКО Канон Степанович.
КАЗАЧЕНКО Иван Иванович.
КОПЦОВ Алексей Дмитриевич.
КУЦЕНКО Федор Иванович.
ЛЫСЯКОВ Александр Павлович.
МАЛЯРЕНКО Иван Иванович.
НОВИКОВ Василий Андреевич.
ПАВЛУШКО Михаил Никитович.
ПЕТРОВ Николай Павлович.
ПОДЕНКОВ Пимон Павлович.
СЕМЕНЕНКО Даниил Кондратьевич.
СИНЕЛЬНИК Алексей Савич.
СИРОТКИН Александр Михайлович.
СТАФЕЕВ Савва Иванович.
ТКАЧЕНКО Владимир Ильич.
ШАТАГО Александр Леонидович.
ШЕРШОВ Степан Филиппович.
ЮШКОВ Гавриил Матвеевич.
ЯНОВСКИЙ Павел Капитонович.

КЛЮКАЎСКІ СЕЛЬСАВЕТ

БРАЦКАЯ МАГІЛА Ў В. КЛЮКАЎКА

Пахаваны 98 воінаў

АГЕМБЕТОВ И., гв. рядовой.

АКУЛОВ Н.Д., рядовой.
АЛИСТРАТОВ Н.Ф., гв. рядовой.
АНТОШИН П.Б., гв. рядовой.
АРТЮХОВ К.В., гв. рядовой.
АСЯЕВ Ф.Г., рядовой.
БАКАНОВ В.В., мл. сержант.
БАЛАБАНОВ Я.И., рядовой.
БАРАНОВ И.М., рядовой.
БАСКИБЕКОВ А., рядовой.
БЕДАРОВ П.С., рядовой.
БЕЛОВ Е.М., рядовой.
БЕЛОКОНЬ Т.С., сержант.
БЕЛЬШАНОВ О., рядовой.
БЕРЕСТЕНЕВ Н.С., рядовой.
БОГДАНОВ С.И., рядовой.
БОНДАРЕНКО Н.Т., мл. сержант.
БОРЗОВ Б.А., гв. мл. лейтенант.
ВИТОШЕНКОВ Б.М., сержант.
ГАВРИЛОВ И.В., рядовой.
ГАЛИМУЛИН Г., рядовой.
ГОНЧАРОВ В.Я., ст. лейтенант.
ГУКАЛЕНОК У.С.
ГУЛИЯ Б.Р., рядовой.
ДЕМИЧЕВ Н.М., рядовой.
ДРОЗДОВ Г.В., рядовой.
ДРОНОВ Н.Д., рядовой.
ЗЕЛЕНСКИЙ И.Ф., рядовой.
ЗИНОВЬЕВ М.П., мл. лейтенант.
ЗОТОВ И.С., рядовой.
ЗУБАН М.А., рядовой.
КАПУСТИН Н.П., рядовой.
КАРЕМНОВ И.И., рядовой.
КАРПЕНКОВ Н.К., рядовой.
КАСИМОВ Д.А., рядовой.
КЛЯНЧИН П.А., мл. сержант.
КОЗЛИГИН Ф.А., ефрейтор.
КОЛЕСНИКОВ П.Н., рядовой.
КОМАРОВ А.А., рядовой.
КОМИЩИН Н.И., гв. мл. сержант.
КОНОТОПСКИЙ Т.А., рядовой.
КОПЫЛОВ Ф.А., рядовой.
КРУТОВ С.Д., рядовой.
КУЗНЕЦОВ В.А., сержант.
КУЗНЕЦОВ В.Г., майор.
КУЛИК В.А., рядовой.
КУЛИКОВ Н.Н., рядовой.
КУРИЛЬСКИЙ Е.В., рядовой.
ЛЕЙСТЮК Г.М., лейтенант.
ЛЕОНТЬЕВ В.Е., мл. сержант.
ЛОМСЛАНИДЗЕ Д.В., рядовой.
МАМУХИН К.А., гв. рядовой.
МАРКОВ Е.В., гв. рядовой.
МАРТЫНОВ С.В., мл. сержант.
МАТИЕЦ А.С., рядовой.
МДИТОВ М.И., гв. рядовой.
МИРОНОВ А.П., гв. рядовой.
МОДАНОВ А.П., гв. рядовой.
МУТТАЕВ М.А., мл. сержант.
НАСОНОВ М.С., рядовой.
НИЛОВ М.В., старшина.
ОВЦИК М.А., гв. ефрейтор.
ПАЛВАНОВ А., рядовой.
ПАНОВ И.Я., ст. сержант.
ПЕРМЯКОВ Г.И., рядовой.
ПИМЕНОВ И.Т., рядовой.
ПОКАТАЕВ А.И., сержант.
ПОЛЯКОВ И.И., ст. сержант.
ПОТАПОВ И.Ф., ст. сержант.
ПРОКОФЬЕВ Г.А., ефрейтор.
ПУЛАТОВ В., рядовой.
РАБОСИН В.Г., рядовой.
РОГОВСКИЙ Д.А., рядовой.
РОЗОВ Л.Н., старшина.
РОМАНОВ И.В., рядовой.
РОХИН П.П., сержант.
РЯСИН А.В., рядовой.
СВИРИДЕНКОВ И. К., рядовой.
СОКЕРИН Н.И., рядовой.
СОЛОВСКИЙ И.М., рядовой.
СТУПАК В.М., ст. лейтенант.
ТИХОНОВ А.А., мл. лейтенант.
ТУПИЦЫН М.И., сержант.
УБОЛИСОВ Т., рядовой.
ФЕОКТИСТОВ В.Ф., ст. лейтенант.
ФИЛАТОВ И.В., рядовой.
ФИРСТОВ Т.В., рядовой.
ХОДЖАЕВ К.И., рядовой.
ХУДОЯР П.Ф., рядовой.
ХУДЯКОВ А.И., рядовой.
ЦВИГУН Л.И., рядовой.
ЧЕПИК Н.П., старшина.
ЧЕРЕПАНОВ А.А., лейтенант.
ЧЕРНАВИН В.П., мл. сержант.
ЧЕРНЯЕВ Е.А., рядовой.
ЧЕРТОВ А.Т., рядовой.
ШАФРАНОВ И., рядовой.
ШУВАЛОВ А.Н., рядовой.
ШУРАНОВ М.П., гв. рядовой.
ЭЙГЕС С.К., лейтенант.
ЮРЧЕНКО И.Е., мл. сержант.

Прозвішчы астатніх пахаваных воінаў не ўстаноўлены.

КОПЫСКІ ПАСЯЛКОВЫ САВЕТ

БРАЦКАЯ МАГІЛА Ў ГАРАДСКІМ ПАСЁЛКУ КОПЫСЬ

Пахаваны 46 воінаў

ГОРШКОВ Константин Николаевич, погиб 28.6.1944.

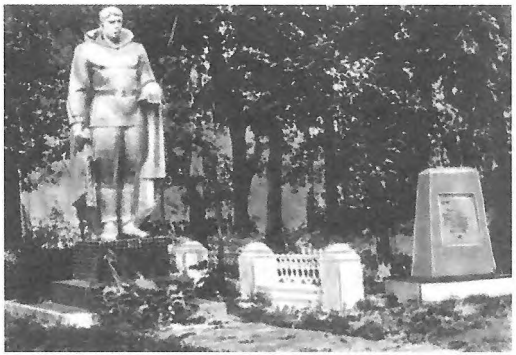

Помнік на брацкай магіле савецкіх воінаў, якія загінулі пры вызваленні Копысі ад нямецка-фашысцкіх захопнікаў. Копысь.

КУЗНЕЦОВ Василий Григорьевич, погиб 28.6.1944.

ПОШАГИН Федор Иванович.

Прозвішчы астатніх пахаваных воінаў не ўстаноўлены.

КРАПІВЕНСКІ СЕЛЬСАВЕТ

ВЁСКА ЗГАРДА

КУРМАНСКИЙ Вениамин Александрович, полковник, погиб в июле 1941.

БРАЦКАЯ МАГІЛА Ў В. КРАПІЎНА

ВАСИЛЬЕВ Александр Семенович, род. в 1926, ряд., погиб 23.6.1944.

ЛЫСОГОР Василий Аникеевич, ряд., убит 27.6.1944 в д. Крапивно.

НАСЕДКИН Петр Семенович, род. в 1904, ряд., погиб 17.2.1944 в д. Крапивно.

ТРИБИКАЛОВ Федор Семенович, мл. лейт., погиб 4.2.1944 в д. Крапивно.

ХОДАКОВСКИЙ Станислав Антонович, командир взвода, погиб 27.2.1944 в д. Крапивно.

ШЕСТАКОВ Иван Якимович, ряд., погиб в январе 1944 в д. Крапивно.

МЕЖАЎСКІ СЕЛЬСАВЕТ

БРАЦКАЯ МАГІЛА Ў В. МЕЖАВА

АПСАЛЯМОВ Геннадий Ильич, род. в 1925, ряд., погиб 22.6.1944 около д. Новое Село.

БАЛЬЧИНСКИЙ Евгений Николаевич, род. в 1924, ряд., погиб 30.6.1944 в д. Новое Село.

БЕКАСОВ Егор Дмитриевич, ряд., погиб 20.6.1944 в д. Межево.

БЕКАСОВ Иван Алексеевич, род. в 1914, ряд., погиб 23.6.1944 в д. Новое Село.

БЕКЛЕМЕШЕВ Василий Васильевич, род. в 1920, мл. серж., погиб 25.6.1944 около д. Новое Село.

БЕЛОВ Роман Васильевич, род. в 1900, гв. ряд., погиб 23.6.1944 в д. Новое Село.

БЕЛЯКОВ Николай Николаевич, ряд., погиб 7.7.1941 в д. Шемберово.

БЕСУНОВ Илларион Андреевич, род. в 1910, ряд., погиб 23.6.1944 в д. Новое Село.

БИРЮКОВ Кузьма Павлович, род. в 1904, ряд., погиб 23.6.1944 в д. Новое Село.

БЫЧКОВ Федор Иванович, род. в 1905, гв. ефр., погиб в 1944 около д. Межево.

БАЙКЕНОВ Яскак Х., род. в 1912, гв. мл. серж., погиб 12.6.1944 в д. Новое Село.

ВАНИН Иван Иванович, род. в 1924, мл. серж., погиб 27.6.1944 в д. Межево.

ВИШНЕВСКИЙ Федор Степанович, род. в 1909, гв. ст. серж., погиб 23.6.1944 в д. Новое Село.

ВЛАСОВ Евгений Илларионович, род. в 1925, мл. серж., погиб 23.6.1944 в д. Новое Село.

ГЕРАСИМОВ Михаил Васильевич, род. в 1926, ряд., погиб 29.6.1944 около д. Межево.

ГЛЕБОВ С. П., ряд., погиб 26.6.1944 около д. Межево.

ГОРБАЧЕВ Виктор Федорович, род. в 1920, лейт., погиб 28.7.1944 около д. Межево.

ДЕМЕНТЬЕВ Петр Николаевич., род. в 1898, мл. серж., погиб в 1944 в д. Межево.

ДУДИН Михаил Андреевич, гв. старш., погиб 22.6.1944 в д. Новое Село.

ЕВДОКИМОВ Александр Павлович, серж., погиб 23.6.1944 в д. Новое Село.

ЕЛИЗАВЕТКИНА Александра Васильевна, гв. ефр., погибла 23.6.1944 около д. Новое Село.

КИНЕВ Василий Федосеевич, серж., погиб 23.6.1944 в д. Новое Село.

КЛЮШИН Дмитрий Петрович, род. в 1911, ряд., погиб 9.9.1944 в д. Межево.

КОВАЛЕВ Петр Васильевич, серж., погиб 23.7.1944 в д. Новое Село.

КОВАЛЕНКО Виктор Куприянович, род. в 1926, партизан, погиб 14.11.1944 в д. Новое Село.

КОВТУН Григорий Ефимович, род. в 1917, гв. ряд., погиб 21.6.1944 в д. Новое Село.

КОКУРНИКОВ Виктор Николаевич, гв. серж., погиб 17.6.1944 в д. Новое Село.

КОРОВКИН Иван Васильевич, род. в 1924, ряд., погиб 27.6.1944 в д. Юрцево.

КОРЯВЦЕВ Афанасий Денисович, род. в 1924, ряд., погиб 20.6.1944 в д. Новое Село.

КОСАЧЕВ Денис Ефимович, род. в 1906, партизан, погиб 20.11.1944 в д. Новое Село.

КОСТРИКИН Алексей Анисимович, род. в 1913, ряд., погиб 5.8.1944 в д. Межево.

КОЧЕТКОВ Илья Алексеевич, род. в 1922, мл. серж., погиб 23.6.1944 в д. Новое Село.

КРУШИНИН Иван Григорьевич., род. в 1924, ст. серж., погиб 26.6.1944.

КУЗНЕЦОВ Иван Сергеевич, лейт., погиб 17.7.1944 в д. Новое Село.

КУРСИНОВ Николай Осипович, род. в 1924, мл. серж., погиб 24.6.1944 в д. Новое Село.

КУСКОВ Михаил Игнатьевич, род. в 1922, ряд., погиб 22.6.1944 в д. Новое Село.

КУЧЕРЕВ Михаил Васильевич, род. в 1909, серж., погиб 29.6.1944 в д. Новое Село.

ЛЕВЧЕНКО Иван Кириллович, род. в 1918, гв. мл. серж., погиб 26.6.1944 в д. Межево.

ЛОСЕВ Ефим Леонтьевич, ряд., погиб 18.7.1941 в д. Дубровка.

МАКЕНОВ Букаш, род. в 1916, мл. серж., погиб 12.6.1944 в д. Новое Село.

МАЛЫХ Александр Яковлевич, род. в 1923, серж., погиб 27.6.1944 в д. Новое Село.

МАРКОВ Иван Гаврилович, род. в 1925, мл. серж., погиб 6.5.1944.

МАРЧЕНКО Василий Кузьмич, род. в 1918, гв. ряд., погиб 22.6.1944.

МАСЛЕННИКОВ Александр Иванович, серж., погиб в 1944 в д. Новое Село.

МАТВЕЕВ Иван Стефанович, род. в 1925, ряд., погиб 25.6.1944 в д. Новое Село.

МАХНАЧ Анатолий Тимофеевич, род. в 1925, партизан, погиб 14.11.1943 в д. Новое Село.

НАЗАРОВ Николай Федорович, род. в 1918, ряд., погиб 28.6.1944 около д. Межево.

НАМЕСТНИКОВ Василий Михайлович, род. в 1912, ряд., погиб 22.6.1944 в д. Новое Село.

НЕГРУДА Василий Алексеевич, гв. лейт., погиб 26.6.1944 в д. Шемберово.

НЕМКИН Иван Лаврентьевич, род. в 1925, ряд., погиб 23.6.1944 в д. Новое Село.

ОГАРКОВ Николай Сергеевич, серж., погиб 27.6.1944.

ПАВЛОВСКИЙ Григорий Васильевич, род. в 1914, гв. ст. серж., погиб 23.6.1944 в д. Новое Село.

ПЕШКОВ Георгий Никитович, род. в 1911, ст. серж., погиб 29.6.1944 в д. Новое Село.

ПОТАПОВ Иван Федорович, ст. серж., погиб 27.6.1944 в д. Новое Село.

ПУКАЛОВ Семен Павлович, род. в 1925, гв. мл. серж., погиб 21.7.1944 в д. Новое Село.

ПУПКОВ Николай Павлович, ефр., погиб 23.6.1944 в д. Новое Село.

РАЗНИЦИН Яков Павлович, род. в 1900, гв. ефр., погиб 23.6.1944 в д. Новое Село.

РАМОНОВ Андрей Алексеевич, род. в 1916, серж., погиб 24.6.1944 в д. Новое Село.

РАШНИКОВ Дмитрий Николаевич, род. в 1925, ряд., погиб 26.6.1944 в д. Новое Село.

РЕЗНИКОВ Николай Петрович, род. в 1914, серж., погиб 24.6.1944 в д. Новое Село.

РУСАНОВ, ряд., погиб 24.6.1944 в д. Новое Село.

САВЕЛЬЕВ Петр Федорович, род. в 1910, ряд., погиб 19.7.1944 в д. Межево.

САМОВОЛЬНОВ Петр Петрович, гв. лейт., погиб 24.6.1944 около д. Новое Село.

СМОЛЬНИКОВ Иван Иванович, род. в 1924, мл. лейт., погиб 28.7.1944 около д. Межево.

СТЕПАНОВ Тихон Федорович, род. в 1904, ряд., погиб 23.6.1944 в д. Новое Село.

СТОЛЬНИКОВ Иван Иванович, ряд., погиб 24.6.1944 в д. Межево.

СУВОРОВ Виктор Иванович, род. в 1924, мл. серж., погиб в 1944 в д. Новое Село.

ТАРАСОВ Кузьма Семенович, род. в 1908, ряд., погиб 29.7.1944 в д. Межево.

ТЕЛЕШОВ Максим Егорович, род. в 1905, гв. ряд., погиб 26.6.1944 в д. Новое Село.

ТРОШИН Кузьма Ильич, род. в 1918, ряд., погиб 23.6.1944 в д. Новое Село.

ТРУСОВ Александр Гаврилович, род. в 1919, погиб 27.6.1944 в д. Межево.

ТРУСОВ Алексей Гаврилович, род. в 1919, старш., погиб 24.7.1944 в д. Межево.

ФЕДУШИНОВ Александр Матвеевич, ряд., погиб в июне 1944 в д. Межево.

ФИЛИППОВ Константин Александрович, род. в 1896, ряд., погиб 22.6.1944 в д. Новое Село.

ФИРСОВ Василий Ильич, род. в 1926, ряд., погиб 29.6.1944 в д. Межево.

ФОМЕНКО МИТРОФАН Иванович, гв. серж., погиб 23.6.1944 в д. Новое Село.

ХОВЕЛЕВ Леонид Иванович, род. в 1915, мл. серж., погиб 23.6.1944 около д. Новое Село.

ХРУПАЧЕВ Георгий Андреевич, род. в 1901, ряд., погиб 24.6.1944 около д. Новое Село.

ЧЕРЕМНЫХ Денис Васильевич, род. в 1910, ряд., погиб 29.6.1944 в д. Межево.

ЧЕРНОУСОВ Василий Дмитриевич, ряд., погиб 23.6.1944.

ШАБАНОВ Иван Степанович, род. в 1921, серж., погиб 24.2.1944 в д. Новое Село.

ШЕЛПАКОВ Василий Куприянович, мл. серж., погиб 23.6.1944 в д. Новое Село.

ШЕСТЕРИКОВ Таиссий Осипович, род. в 1926, ряд., погиб 28.6.1944 в д. Новое Село.

ШИЛКОВ Кузьма Андреевич, род. в 1910, ст. серж., погиб 29.6.1944 около д. Межево.

ШПАКОВ Мануил Филиппович, род. в 1907, ряд., погиб 22.6.1943 в д. Новое Село.

ЩЕГЛОВ Николай Сергеевич, род. в 1915, лейт., погиб 8.7.1941 в д. Шемберово.

БРАЦКАЯ МАГІЛА Ў В. ЮРЦАВА

БАТЮК Григорий Ильич, род. в 1909, ряд., погиб 26.6.1944 в д. Юрцево.

БЕВЗ Владимир Андреевич, род. в 1923, ряд., погиб 27.6.1944 в д. Юрцево.

БИРЮКОВ Алексей Иванович, род. в 1914, ряд., погиб 23.6.1944 в д. Шапки.

БОЙКО Иван Григорьевич, род. в 1925, ряд., погиб 27.6.1944 в д. Юрцево.

ВАСИЛЕНКО Андрей Федорович, старш., погиб 5.7.1944 в д. Юрцево.

ВЕРЕВКИН Петр Семенович, род. в 1923, ряд., погиб 4.7.1944 в д. Юрцево.

ГОЛОВИН Михаил Ильич, род. в 1918, ряд., погиб 23.6.1944 в д. Юрцево.

ГОРНОВЫХ Иван Алексеевич., род. в 1900, ряд., погиб 24.6.1944 в д. Юрцево.

ДУДИКОВ Михаил Михайлович, род. в 1906, ряд., погиб 27.6.1944 в д. Юрцево.

ДЬЯЧКОВ Филипп Григорьевич, род. в 1896, старш., погиб 22.6.1944 в д. Юрцево.

ЖИЛЬЦОВ Алексей Федорович, ст. серж., погиб 9.7.1941 около д. Юрцево.

ИВАНОВ В., ряд., погиб 23.6.1944 в д. Юрцево.

КОРОВИН Никифор Матвеевич, ряд., погиб 12.6.1944 в д. Новое Село.

КУБАСОВ Дмитрий Ефимович, род. в 1910, гв. серж., погиб 28.6.1944 в д. Юрцево.

ЛЯХ Александр Антонович, род. в 1915, гв. ст. лейт., погиб 28.6.1944 около д. Юрцево.

НОВОСЕЛОВ Александр Петрович, серж., погиб в 1944 в д. Юрцево.

НУРЖАНОВ Бисала, ряд., погиб 25.6.1944 в д. Юрцево.

ПАНКРАТОВ Серафим Иванович, род. в 1917, серж., погиб 24.6.1944 в д. Юрцево.

ПРУТОВЫХ Анна Антоновна, ряд., погибла 26.6.1944 в д. Юрцево.

РАДИЕВСКИЙ Степан Максимович, ряд., погиб 23.6.1944 в д. Юрцево.

РОМАНОВ Александр Васильевич, род. в 1924, ряд., погиб 24.6.1944 в д. Юрцево.

СЕРГЕЕВ Василий Иванович, рядовой.

ТКАЧЕНКО Б.И., ряд., погиб 23.6.1944 в д. Юрцево.

ФОМИН Алексей Ефимович, партизан, погиб 30.6.1944 в д. Юрцево.

ХУСАИНОВ Хасан, род. в 1924, гв. мл. серж., погиб 26.6.1944 в д. Юрцево.

ЧАЙКИН Григорий Иванович, род. в 1926, ряд., погиб 8.7.1944 в д. Юрцево.

ШЕСТАКОВ Семен Григорьевич, род. в 1925, гв. ряд., погиб 26.6.1944 в д. Юрцево.

ЯКУБОВСКИЙ Петр Федорович, род. в 1925, ряд., погиб 26.6.1944 в д. Юрцево.

ЯНЧЕНКО Иван Михайлович, гв. серж., погиб 26.6.1944 в д. Юрцево.

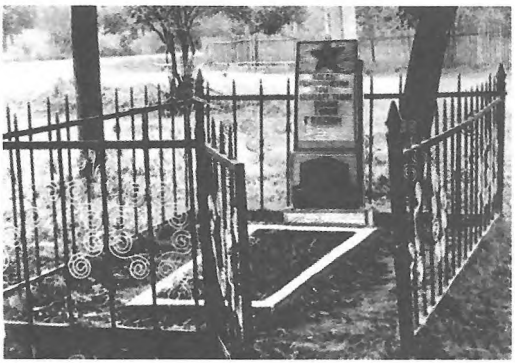

Брацкая магіла савецкіх воінаў у в. Белева.

ПЕРШАМАЙСКІ СЕЛЬСАВЕТ

ВЁСКА БЕЛЕВА

Пахаваны 3 воіны, прозвішчы не ўстаноўлены.

БРАЦКАЯ МАГІЛА Ў В. ЛІСУНЫ

Пахаваны 30 воінаў і партызан.

ГЛУЩЕНКО Нина Андреевна, ряд., погибла 26.6.1944.

Помнік на брацкай магіле савецкіх воінаў і партызан у в. Лісуны.

ГОЛОВИН Александр Васильевич, ст. серж., погиб 26.6.1944.

ЖУКОВ Владимир Васильевич, лейт., погиб 26.6.1944.

КОВАЛЕВСКИЙ Виталий Агафонович, ст. лейт., погиб 26.6.1944.

ЛУЧЕВНИКОВ Павел Ефимович, род. в 1911, ряд., погиб в 1941.

МАКСИМОВА Прасковья Васильевна, старш., погибла 28.6.1944.

СЕМЕНОВ Василий Федорович, род. в 1910, кап., погиб 27.6.1944.

СИНЗЮК И.Д., ряд., погиб в 1944.

Прозвішчы астатніх пахаваных воінаў не ўстаноўлены.

ПІШЧАЛАЎСКІ СЕЛЬСАВЕТ

БРАЦКАЯ МАГІЛА Ў В. МАШКОВА

АГАЛОКОВ Дмитрий Артемьевич, ряд., погиб 19.11.1943 в д. Слобода.

БАКЛАНОВ Василий Иванович, ст. серж., погиб 28.6.1944 в д. Слобода.

БАЛЫШЕВ Андрей Павлович, род. в 1912, ряд., погиб 23.6.1944 в д. Мошково.

БЕЛЯЧКОВ Михаил Петрович, гв. серж., погиб 26.6.1944 в д. Муханово.

ГАФУРОВ Акбар, род. в 1925, ряд., погиб 19.5.1944 в д. Осиновка.

ГОЛОВЛЕНКОВ Виктор Андреевич, род. в 1926, мл. серж., погиб 14.6.1944 в д. Осиновка.

ГРУХИН Аркадий Андреевич, мл. серж., погиб 18.11.1943 в. д. Слобода.

ДМИТРИЕВ Василий Дмитриевич, ряд., погиб 17.6.1944 в д. Осиновка.

ДУХНО Петр Павлович, ряд., погиб 23.6.1944 в д. Осиновка.

ДЬЯЧКОВ Филипп Григорьевич, род. в 1896, старш., погиб 22.6.1944 в д. Осиновка.

ЗАЙНУЛИН Хуза Сафинович, ряд., погиб 26.6.1944 в д. Мошково.

ЗЕНИН Василий Петрович, род. в 1904, ряд., погиб 22.6.1944 в д. Мошково.

КАЛИНИН Александр Филиппович, ряд., погиб 26.6.1944 в д. Мошково.

КАРПОВИЧ Дмитрий Тихонович, род. в 1918, ряд., погиб 23.6.1944 в д. Осиновка.

КИКОЛИ Иван Савельевич, серж., погиб 26.6.1944 в д. Слобода.

КОРОБКА Филипп Петрович, род. в 1925, ряд., погиб 23.6.1944 в д. Осиновка.

КОРОЛЬКОВ Виталий Александрович, род. в 1925, ряд. погиб 23.6.1944 в д. Осиновка.

КУЖЕЛИН Иван Алексеевич, ряд., погиб 25.6.1944 в д. Осиновка.

КУЗЬМОВ Василий Александрович, гв. старш., погиб 28.6.1944 в д. Слобода.

КУРБАНОВ Хамат Гаим, род. в 1909, ряд., погиб 22.6.1944 в д. Осиновка.

ЛИТВИНЧУК Василий Александрович, род. в 1911, ряд., погиб 23.6.1944 в д. Осиновка.

МАМЕДОВ Уруджа, ряд., погиб 9.7.1941 в д. Мошково.

МАТВЕЕВ Дмитрий Ефимович, ряд., погиб 18.5.1944 в д. Осиновка.

МАШКОВ Иосиф Павлович, ефр., погиб 19.5.1944 в д. Осиновка.

МЕЛЬНИК Савва Ефимович, ряд., погиб 4.7.1944 в д. Осиновка.

МЕЛЬНИКОВ Александр Федорович, ряд., погиб 24.6.1944 в д. Осиновка.

МИХАЙЛОВ Константин Вениаминович, серж., погиб 26.6.1944 в д. Мошково.

МОИСЕЕВ Анатолий Иванович, ряд., погиб 22.12.1941 в д. Слобода.

НАУМЧЕНКО Герасим Иванович, воен. фельдшер, погиб 27.6.1944 в д. Осиновка.

ПАНФИЛОВ Григорий Степанович, род. в 1914, серж., погиб 25.7.1944 в д. Мошково.

ПЕТРОВ Василий Андреевич, мл. серж., погиб 28.6.1944 в д. Слобода.

ПЕЧАТКИН Николай Иванович, род. в 1923, лейт., погиб 26.6.1944 в д. Мошково.

ПОСТНИКОВ Григорий Петрович, мл. серж., погиб 26.6.1944 в д. Мошково.

РЫБАКОВ Павел Петрович, род. в 1923, ряд., погиб 5.2.1944 в д. Осиновка.

САБИРОВ Ислам Минахметович, род. в 1924, ряд., погиб 5.6.1944 в д. Осиновка.

СМОЛИН Степан Васильевич, серж., погиб 7.7.1944 в д. Осиновка.

СОКОЛ Ефим Трифонович, ряд., погиб 23.6.1944 в д. Осиновка.

СТАРКОВ Павел Петрович, род. в 1923., серж., погиб 27.6.1944 в д. Осиновка.

СТЕПАНОВ Василий Дмитриевич, род. в 1925, серж., погиб 11.1.1944 в д. Осиновка.

СТРЕЛЬЧЕНКО Павел Семенович, род. в 1926, ряд., погиб 23.6.1944 в д. Осиновка.

СТРЕШНЕВ Николай Иванович, серж., погиб 13.1.1944 в д. Осиновка.

ТЕРЕХОВ Алексей Семенович, гв. ряд., погиб 22.6.1944 в д. Корево.

УСОВ Александр Семенович, род. в 1915, ряд., погиб 29.3.1944 в д. Осиновка.

ХАСАНОВ Ахат Хасанович, ряд., погиб 26.6.1944 в д. Мошково.

ШИРОКОВ Леонид Николаевич, мл. серж., погиб 26.6.1944 в д. Осиновка.

ЯКОВЛЕВ Василий Яковлевич, ряд., погиб 26.6.1944 в д. Мошково.

БРАЦКАЯ МАГІЛА Ў В. ПІШЧАЛАВА

АБАСОВ Мирзабала, ряд., погиб 28.3.1944 в д. Дрибино.

АЛИМОВ Хол, ряд., погиб 28.3.1944 в д. Дрибино.

АНТОНОВ Василий Павлович, род. в 1911, мл. серж., погиб 24.6.1944 в д. Бородино.

БАБАЙКИН Виктор Михайлович, ряд., погиб 6.7.1944 в д. Гадовичи.

БАЛАШОВ Михаил Григорьевич, гв. ряд., погиб 24.6.1944 на ст. Хлусово.

БАРКОВСКИЙ Александр Сергеевич, род. в 1922, ряд., погиб 27.3.1944 в д. Дрибино.

БАРСОК Александр Иванович, погиб 12.5.1944 в д. Дрибино.

БЕСПАЛОВ Сергей Иванович, гв. серж., погиб 29.6.1944 в д. Гадовичи.

БИКЧЕЕВ Дергал, род. в 1918, ряд., погиб 24.6.1944 в д. Елино.

БИРЮКОВ Николай Васильевич, ряд., погиб 24.3.1944 в д. Дрибино.

БИТЮКОВ Иван Сергеевич, ряд., погиб 28.3.1944 в д. Дрибино.

БОДРОВ Василий Федорович, ряд., погиб 27.3.1944 в д. Дрибино.

БОНДАРЕВ Алексей Федорович, мл. серж., погиб 23.3.1944 в д. Дрибино.

БОРЗУНОВ Иван Дмитриевич, ст. серж., погиб 23.3.1944 в д. Дрибино.

БУСЫГИН Никонор Кузьмич, род. в 1902, мл. серж., погиб 26.6.1944 в д. Елино.

БУШИН Петр Николаевич, род. в 1915, гв. серж., погиб 26.6.1944 в д. Елино.

БЫХОВ Григорий Иванович, род. в 1920, гв. старш., погиб 25.6.1944 на ст. Хлусово.

ВАСИЛЕНКО Иван Николаевич, гв. ряд., погиб 25.6.1944 в д. Елино.

ВНУКОВ Ефим Матвеевич, ряд., погиб 26.6.1944 в д. Гадовичи.

ВРОНСКИЙ Леонид Валерьянович, род. в 1925, ряд., погиб 26.6.1944 в д. Елино.

ГАЙДУКОВ Аким Хрисанович, род. в 1914, лейт., погиб 26.6.1944 в д. Гадовичи.

ГЕЗИМОВ Минга, ряд., погиб 28.3.1944 в д. Дрибино.

ГЕРАСИМОВ Николай Герасимович, род. в 1916, ряд., погиб 28.3.1944 в д. Дрибино.

ГИРФАНОВ Габас, ряд., погиб 25.6.1944 в д. Елино.

ГРИЦКО Наум Семенович, ст. серж., погиб 25.3.1944 в д. Дрибино.

ГРИШАНОВ Александр Ефимович, ряд., погиб 27.3.1944 в д. Дрибино.

ГУРИЛОКВАСОВ Трофим Иванович, род. в 1915, ряд., погиб 25.6.1944 в д. Елино.

ДЕВУЛИН Николай Михайлович, ряд., погиб 26.6.1944 в д. Елино.

ЖАВНЕНКО Матвей Максимович, ст. серж., погиб 26.6.1944 в д. Елино.

ЖУКОВА Елизавета Уваровна, ряд., погибла 26.6.1944 в д. Елино.

ЗАЛУЖНЫЙ Григорий Романович, род. в 1905, ряд., погиб 24.6.1944 в д. Елино.

ЗЕНКИН Семен Семенович, ст. серж., погиб 29.6.1944 в д. Гадовичи.

ЗУСИН Ефим Семенович, род. в 1924, ряд., погиб 26.6.1944 в д. Елино.

ИВАНОВ Алексей Александрович, гв. ст. серж., погиб 29.6.1944 в д. Гадовичи.

КАШМИДКОВ Кирилл Григорьевич, род. в 1922, ряд., погиб 26.6.1944 в д. Елино.

КИРНОВ Иван Александрович, серж., погиб 23.3.1944 в д. Дрибино.

КОЗАКОВ Иван Протасович, род. в 1911, ряд., погиб 27.7.1944 в д. Елино.

КОНОНОВ Федор Акимович, ряд., погиб 23.3.1944 в д. Дрибино.

КОРНУХИН Андрей Кириллович, серж., погиб 23.3.1944 в д. Дрибино.

КОРОТКОВ Борис Федорович, серж., погиб 25.3.1944 в д. Дрибино.

КОШУРОВ Михаил Сергеевич, род. в 1924, мл. серж., погиб 26.3.1944 в д. Дрибино.

КРИШЕНЬ Афанасий Иванович, род. в 1914, ряд., погиб 26.6.1944 в д. Елино.

КУПЦОВ Иван Григорьевич, старш., погиб 21.3.1944 в д. Дрибино.

КУТАРЕВ Николай Андреевич, ряд., погиб 24.6.1944 в д. Елино.

ЛОБАНОВ Николай Борисович, ряд., погиб 27.3.1944.

ЛОБУНЕЦ Савелий Афанасьевич, серж., погиб 21.3.1944 в д. Дрибино.

ЛУКАШЕВ Иван Алексеевич, гв. серж., погиб 5.6.1944 в д. Гадовичи.

ЛУКЬЯНОВ Иван Алексеевич, ряд., погиб 25.3.1944 в д. Дрибино.

ЛЮБИМОВ Василий Михайлович, ряд., погиб 25.3.1944.

МАДАЛИЕВ Баратбай, гв. ряд., погиб 24.6.1944 на ст. Хлусово.

МАЛАШКИН Иван Николаевич, ряд., погиб 2.7.1944 в д. Гадовичи.

МАНДРО Николай Ефимович, род. в 1921, командир отделения, погиб 28.6.1944 в д. Гадовичи.

МАРКОВ Василий Иванович, род. в 1915, ряд., погиб 28.6.1944 в д. Елино.

МАСЛОВ Юрий Михайлович, ряд., погиб 25.6.1944 в д. Елино.

МАСЛОВСКИЙ Николай Антонович, род. в 1923, гв. ст. серж., погиб 27.10.1944 в д. Гадовичи.

МАТЮШКИН Иван Матвеевич, мл. серж., погиб 21.3.1944 в д. Дрибино.

МИХАЛЕВ Михаил Вакулович, род. в 1923, ряд., погиб 28.3.1944 в д. Дрибино.

МОРОЗКИН Е.Т., гв. мл. серж., погиб в 1944 в д. Пищалово.

МЯГИН Павел Ефимович, серж., погиб 25.3.1944 в д. Дрибино.

НЕМЧИКОВ Владимир Ильич, гв. серж., погиб 26.6.1944 в д. Елино.

НЕФЕДОВ Петр Иванович, род. в 1897, гв. ряд., погиб 25.6.1944 в д. Елино.

НОВОЖЕЕВ Михаил Петрович, ряд., погиб 28.3.1944 в д. Дрибино.

ОВЧАРЕНКО Петр Андреевич, ряд., погиб 24.6.1944 в д. Елино.

ПЕТРОВ Владимир Михайлович, старш., погиб 22.3.1944 в д. Дрибино.

ПОНОМАРЕНКО Павел Алексеевич, ряд., погиб в ноябре 1944 в д. Пищалово.

ПОТЕМКИН Алексей Кузьмич, ряд., погиб 25.6.1944 в д. Елино.

ПРОХОРОВ Павел Васильевич, гв. серж., погиб 26.6.1944 в д. Елино.

ПРИТЫКО Василий Артемович, ряд., погиб 25.6.1944 в д. Елино.

ПЫЖЕВ Николай Иванович, гв. ряд., погиб 28.6.1944 в д. Гадовичи.

РАССКАЗОВ Николай Андреевич, род. в 1904, гв. ряд., погиб 28.6.1944 в д. Гадовичи.

РОМАШЕВ Владимир Прохорович, серж., погиб 28.6.1944 в д. Гадовичи.

САИНОМИН Алюла, мл. серж., погиб 23.3.1944 в д. Дрибино.

СВЕТЛИЧНЫЙ Иван Григорьевич, ряд., погиб 25.6.1944 в д. Елино.

СИЛАЧЕВ Александр Ильич, род. в 1923, мл. серж., погиб 26.6.1944 в д. Муханово.

СИМОНОВ Прокофий Владимирович, род. в 1908, ст. серж., погиб 26.6.1944 в д. Елино.

СКВОРЦОВ Аким Терентьевич, род. в 1908, ряд., погиб 28.3.1944 в д. Дрибино.

СОЛОВЬЕВ Георгий Васильевич, гв. серж., погиб 23.3.1944 в д. Дрибино.

СУБОЧЕВ Алексей Трофимович, гв. ст. серж., погиб 27.6.1944 в д. Гадовичи.

СУДАКОВ Николай Тимофеевич, ст. серж., погиб 25.6.1944 в д. Елино.

СУРАНОВ Матвей Алексеевич, ряд., погиб 28.3.1944 в д. Дрибино.

ТАТАРНИКОВ Иван Васильевич, ряд., погиб 26.6.1944 в д. Елино.

ТИТАР Константин Денисович, род. в 1909, ст. лейт., погиб в июле 1941 в д. Бородино.

ТИЩЕНКО Григорий Венидиктович, род. в 1912, старш., погиб 27.6.1944 в д. Муханово.

ТОПЧИЙ Николай Никитович, род. в 1923, гв. ряд., погиб 26.6.1944 в д. Елино.

ФИЛИМОНОВ Василий Алексеевич, гв. ряд., погиб 25.6.1944 в д. Хлусово.

ФИРСОВ Василий Степанович, гв. ряд., погиб 27.7.1944 в д. Елино.

ХОДОСОК Михаил Максимович, мл. лейт., погиб 26.6.1944 в д. Елино.

ХОРОШАИЛОВ Михаил Севостьянович, гв. ряд., погиб 26.6.1944 на ст. Хлусово.

ШВЕЦ Иван Иванович, старш., погиб 23.3.1944 в д. Дрибино.

ШЕВЧЕНКО Василий Михайлович, серж., погиб 29.6.1944 в д. Гадовичи.

ШЕМЯКИН Михаил Павлович, род. в 1913, мл. лейт., погиб 26.6.1944 около Орши.

ШУЛЬЦЕВ Артем Леонович, лейт., погиб 24.6.1944 в д. Елино.

ЩЕРБАНЬ Петр Андреевич, серж., погиб 22.3.1944 в д. Дрибино.

СМАЛЯНСКІ СЕЛЬСАВЕТ

БРАЦКАЯ МАГІЛА Ў В. СМАЛЯНЫ

Пахаваны 42 воіны і партызаны

АТАЯН Михаил Арамович, серж., погиб 26.6.1944.

БОЙКО Григорий Арсентьевич, род. в 1911, серж., погиб 26.6.1944.

БОРИСОВ Михаил Ананьевич, род. в 1904, ряд., погиб 26.6.1944.

БУКАЧ Николай Кузьмич, мл. серж., погиб 26.6.1944.

ВОЛОБУЕВ Валентин Евгеньевич, серж., погиб 26.6.1944.

ГАМБАЛЕВСКИЙ Егор Парфенович, род. в 1922, партизан, погиб 23.4.1944.

ГРЕБЕНКИН Леонтий Авитомович, ст. серж., погиб 26.6.1944.

ДЬЯКОНОВ Иван Васильевич, лейт., погиб 26.6.1944.

ЕРШОВ Петр Алексеевич, ряд., погиб 25.6.1944.

ЕФРЕМОВ В.Т., мл. серж., погиб 26.6.1944.

Помнік на брацкай магіле савецкіх воінаў і партызан у Смалянах.

ЗОТОВ В.А., ст. серж., погиб 26.6.1944.

ИЛЬЧЕНКО Иван Павлович, род. в 1915, мл. лейт., погиб 29.6.1944.

КИБАЛКОВ Федор Акимович, род. в 1918, ефр., погиб 25.6.1944.

КОРОБКИН Григорий Михайлович, лейт., погиб 30.6.1944.

КОРОБНИКОВ Анатолий Егорович, ряд., погиб 25.6.1944.

КОРОВНИКОВ Анатолий Егорович, род. в 1923, ряд., погиб 25.6.1944.

КОСОЛАПОВ Михаил Александрович, лейт., погиб 17.7.1941.

МАДЖИТОВ Султан, род. в 1910, ряд., погиб 26.6.1944.

МАТВЕЕВ Михаил Николаевич, род. в 1922, старш., погиб 25.6.1944.

МИТТ Сергей Михайлович, род. в 1909, лейт., погиб 26.6.1944.

МОРОЗОВ Петр Игнатьевич, род. в 1922, ряд., погиб 11.11.1943.

ПАВЛЕНКО, серж., погиб в 1944.

РОДАЕВ Яков Кузьмич, род. в 1914, мл. серж., погиб 26.6.1944.

САКОВИЧ Прокоп Федосович, род. в 1922, ряд., погиб 13.4.1944.

САМЫГИН Сергей Николаевич, род. в 1918, ряд., погиб 8.7.1941.

САННИКОВ Севостьян Яковлевич, ряд., погиб 26.7.1944.

САПОЖНИКОВ Яков Юрьевич, серж., погиб 25.6.1944.

СШОГЕНЦЕВ Яков Егорович, мл. лейт., погиб 26.7.1944.

ЧЕРНЕЦОВ Василий Павлович, род. в 1907, ряд., погиб 24.10.1943.

ЧИСТИЛИН Евдоким Максимович, ефр., погиб 26.6.1944.

Прозвішчы астатніх пахаваных воінаў не ўстаноўлены.

БРАЦКАЯ МАГІЛА Ў В. ШЫБЕКІ

Пахаваны 13 воінаў і партызан

МУХИН Александр Васильевич, род. в 1922, ряд., погиб 15.11.1943.

ПАПАДИН Петр Самойлович, ряд., погиб 24.6.1944.

САИТОВ Нури, ряд., погиб 26.6.1944.

Прозвішчы астатніх пахаваных воінаў не ўстаноўлены.

СТАЙКАЎСКІ СЕЛЬСАВЕТ

БРАЦКАЯ МАГІЛА Ў В. КУРАЎШЧЫНА (ВЁСКА ЦЯПЕР НЕ ІСНУЕ)

ГУЛЯЙ Василий Алексеевич, партизан, погиб в 1943.

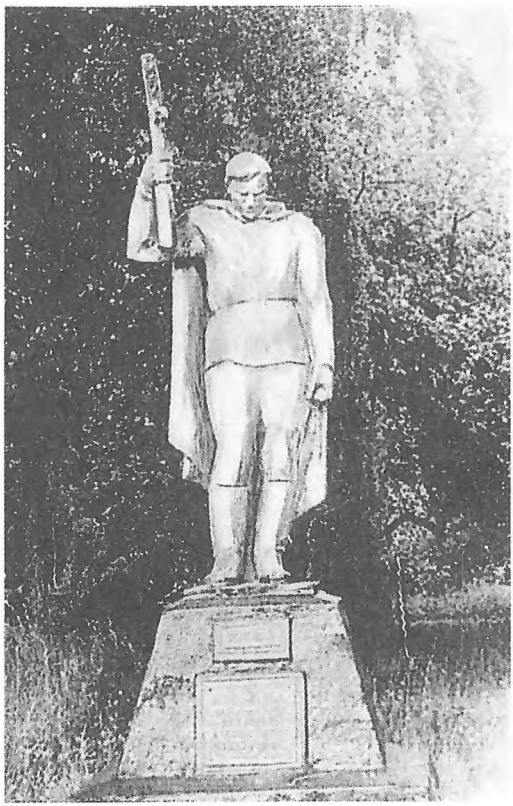

Помнік на брацкай магіле савецкіх воінаў і партызан у в. Шыбекі.

ИСАЕВ Николай Григорьевич, партизан, погиб в 1943.

БРАЦКАЯ МАГІЛА Ў В. СТАЙКІ

АВЛАЩЕНКО Григорий Степанович, ряд., погиб 29.6.1944 около д. Стайки.

ГРИГОРЬЕВ Алексей Алексеевич, род. в 1925, мл. серж., погиб 25.6.1944 около ст. Стайки.

ЕЛИСЕЕВ Михаил Николаевич, ряд., умер от ран 3.7.1944 около д. Стайки.

КАЗАЧЕНКО Михаил Сапронович, род. в 1923, партизан, погиб 23.5.1944 в д. Моньково.

КАЗИМИРСКИЙ Егор Федорович, род. в 1925, партизан, погиб 18.5.1944 в д. Свистуны.

КОНЕВ Иван Афанасьевич, род. в 1911, ряд., погиб 25.6.1944 около ст. Стайки.

КРЫЛОВ Иван Максимович, род. в 1900, ряд., погиб 25.6.1944 около ст. Стайки.

КУЛИК Аркадий В., род. в 1911, партизан, погиб 20.3.1943 в д. Лесничие.

Помнік на брацкай магіле савецкіх воінаў і партызан у в. Стайкі.

ЛЕБЕДЕВ Александр Петрович, гв. ряд., погиб 6.6.1944 в д. Каменка.

ЛОЗСКИЙ Игнат Федорович, ряд., погиб 23.12.1943 около д. Стайки.

МАГОМЕДОВ Магомед, род. в 1921, ст. серж., погиб 11.7.1944 в д. Стайки.

МАШАРСКИЙ Леонид Викторович, партизан, погиб 14.3.1944 в д. Свистуны.

ПЕТРОВ Василий Андреевич, мл. серж., погиб 28.6.1944 около д. Слобода.

ПЯТЫГИН Александр Семенович, род. в 1922, ст. лейт., погиб 25.6.1944 в д. Стайки.

САМОГАЕВ Сергей Александрович, мл. серж., погиб 27.6.1944 около д. Стайки.

СОКОЛОВ Павел Гурьянович, ст. серж., погиб 25.6.1944 около ст. Стайки.

ХАРИТОШКИН Михаил Яковлевич, ряд., погиб 26.6.1944 около д. Мошково.

ХОЛИМАТОВ Авлакур, род. в 1920, ряд., погиб 25.6.1944 около ст. Стайки.

ЦЕЛУЙКО Андрей Степанович, род. в 1924, гв. ряд., погиб 25.6.1944 около ст. Стайки.

ШАРАПОВ Петр Дмитриевич, род. в 1923. гв. ряд., погиб 25.6.1944 около ст. Стайки.

ЩЕРБАТОВ Александр Платонович, ряд., погиб 25.6.1944 в д. Слобода.

ВЁСКА СТАПУРЭВА

БИРИЧ Сергей Петрович, рядовой.

МАРТУСЕВИЧ Павел Антонович, рядовой.

Воіны-землякі і воіны, якія прызываліся Аршанскім ваенкаматам і загінулі ў гады Вялікай Айчыннай вайны

ОРША

АБАЛІНСКІ Усевалад Георгіевіч, н. ў 1900 у Оршы, мал. лейт. 1321-га сп 415-й сд, камандзір роты, загінуў 1.4.1942 у Смаленскай вобл.

АБДАЛІН Афанасій Васілевіч, н. ў 1909 у г. Камышлаў Свярдлоўскай вобл., рад., прапаў без вестак 1.9.1944.

АБДУЛІН Гаўдрахман, н. ў 1918, рад. 1104-га сп 331-й сд, прапаў без вестак 5.9.1944.

АБЕЛЕЎ Якаў Фролавіч, н. ў 1899, рад. 263-га сп, прапаў без вестак 30.6.1942.

АБЛАВАЦКІ Віктар Мікалаевіч, н. ў 1920, рад. 288-й сд, загінуў 23.2.1944 у в. Трэсна Ленінградскай вобл.

АБЛАВАЦКІ Міхаіл Іванавіч, н. ў 1912 у в. Руклі, прапаў без вестак 1.10.1944.

АБЛАВАЦКІ Ягор Мікалаевіч, н. ў 1926 у Аршанскім р-не, рад. 33-й арр 31-га сп, разведчык, загінуў 24.1.1945 у г. Рыхард, Усх. Прусія.

АБЛУВАЦКІ Іван Мікалаевіч, н. ў 1905, рад. 95-га гв. сп, памёр ад ран 8.8.1944 у Літве.

АБЛЯЦОЎ Міхаіл Васілевіч, н. ў 1910 у Бешанковіцкім р-не, рад., прапаў без вестак 1.4.1944.

АБРАЗОЎ Сяргей Іванавіч, н. ў 1917 у в. Рамальдава, рад., прапаў без вестак 1.12.1944.

АБРАМАЎ Андрэй Міхайлавіч, н. ў 1921 у в. Гушчына Смаленскай вобл., рад., прапаў без вестак 1.3.1942 у Маскоўскай вобл.

АБРАМЕНКА Даніла Рыгоравіч, н. ў 1908 у в. Сафонаўка Смаленскай вобл., рад., прапаў без вестак 1.12.1941.

АБРАМЕНКА Павел Рыгоравіч, н. ў 1918 у в. Сафонаўка Смаленскай вобл., рад., прапаў без вестак 1.12.1944.

АБУРНЕЙКА Васіль Мікітавіч, рад., загінуў у нямецкім палоне 30.11.1941.

АБУХАЎ Аляксей Фёдаравіч, н. ў в. Барсукі, рад. 2-й амсб, прапаў без вестак 1.1.1943.

АБУХАЎ Уладзімір Аляксандравіч, н. ў 1911 у г. Краснаярск, прапаў без вестак 1.11.1944.

АБУХОЎСКІ Іван Данілавіч, н. ў 1910 у Оршы, кап. 70-га авэсб, прапаў без вестак 26.6.1941.

АБУХОЎСКІ Іосіф Мікалаевіч, н. ў 1908 у в. Жвікова, рад., прапаў без вестак 1.10.1944.

АБУХОЎСКІ Міхаіл Яўменавіч, н. ў в. Кучына, рад. 82-га асб, загінуў 22.12.1941 у Крыме.

АБУХОЎСКІ Сяргей Васілевіч, н. ў 1911 у Оршы, лейт. 279-га гв. сп 91-й гв. сд, камандзір узвода, загінуў 23.8.1943 у в. Боркі Смаленскай вобл.

АБЯЗГАЎЗ Меер Няхемавіч, н. ў 1903 у Оршы, рад., прапаў без вестак 1.1.1942.

АВАДЗЕНКА Фядос Іванавіч, н. ў 1911 у в. Білкі Кіеўскай вобл., рад., прапаў без вестак 1.10.1944.

АВАКУМАЎ Сямён Авакумавіч, н. ў 1905 у Смаленскай вобл., рад. 1162-га сп, прапаў без вестак 31.8.1944.

АВАЛОДЧАНКА Аляксандр Георгіевіч, н. ў в. Чорнае, загінуў 12.11.1944 ва Усх. Прусіі.

АВАРКІТАНАЎ Мікалай Рыгоравіч, н. ў Аршанскім р-не, рад., памёр ад ран 1.1.1945.

АВЕДЗЬКА Рыгор Іванавіч, н. ў 1909 у Аршанскім р-не, рад., прапаў без вестак 1.4.1945.

АВЕКАЎ Іван Аўдзеевіч, н. ў 1919, рад., прапаў без вестак 1.9.1944.

АВЕРКІН Ціхан Пятровіч, н. ў 1905 у р.п. Асінторф Дубровенскага р-на, рад., прапаў без вестак 1.11.1944.

АВЯРБАХ Анастасія Абрамаўна, н. ў 1924 у г. п. Коханава Талачынскага р-на, тэлеграфістка, рад. 366-га сп 126-й сд, загінула 9.4.1944 у г. Армянск.

АВЯРБАХ Залман Майсеевіч, н. ў 1901 у Оршы, рад., прапаў без вестак 1.10.1943.

АВЯР'ЯНАЎ Васіль Пархомавіч, н. ў 1917 у в. Сідараўка, рад., прапаў без вестак 1.8.1944.

АВЯР'ЯНАЎ Максім Іванавіч, н. ў 1905 у в. Нежкава Горацкага р-на Магілёўскай вобл., рад., прапаў без вестак 1.11.1941.

АГАР'ЕЎ Віктар Васілевіч, рад., прапаў без вестак 1.10.1941.

АГАРОДНІКАЎ Канстанцін Панцеляймонавіч, н. ў Оршы, старш., прапаў без вестак 1.8.1944.

АГАРОДНІКАЎ Мікалай Фёдаравіч, н. ў Аршанскім р-не, рад., загінуў 25.10.1944 у в. Азёрск Калінінградскай вобл.

АГАРОДНІКАЎ Сямён Міхайлавіч, н. ў 1916 у в. Шабаны, ст. лейт. 169-га сп, камандзір батальёна, памёр ад ран 24.2.1943 у Ленінградскай вобл.

АГАРОДНІКАЎ Уладзімір Сцяпанавіч, рад., загінуў 11.10.1944 у Латвіі.

АГАФОНАЎ Дзмітрый Цімафеевіч, н. ў Аршанскім р-не, рад., прапаў без вестак 1.9.1944.

АГАЦЕНКА Ігнат Антонавіч, н. ў 1917 у Аршанскім р-не, рад., прапаў без вестак 1.12.1944.

АГЕЕНКА Акім Архіпавіч, н. ў 1926 у Аршанскім р-не, рад. 75-га гв. сп 26-й гв. сд, загінуў 22.7.1944.

АГЕЕНКА Іван Мікалаевіч, н. ў 1915 у в. Заточча Верхнядзвінскага р-на, рад., прапаў без вестак 1.9.1944.

АГЕЕНКА Канстанцін Тарасавіч, н. ў 1914 у в. Новыя Замшаны Полацкага р-на, рад. 612-га сп 144-й сд, прапаў без вестак 14.9.1944.

АГЕЕНКА Максім Архіпавіч, н. ў 1904 у в. Шанькава, рад., прапаў без вестак 1.9.1944.

АГЕЕНКА Пётр Мітрафанавіч, н. ў Оршы, рад. 4-й гв. сд, прапаў без вестак 16.8.1941.

АГЕЕНКА Тарас Васілевіч, н. ў 1895 у Аршанскім р-не, рад. 77-га гв. сп 26-й гв. сд, загінуў 23.10.1944 у в. Праслаўкен, Усх. Прусія.

АГЕЕНКА Фёдар Маркавіч, н. ў 1902 у Талачынскім р-не, рад., прапаў без вестак 1.10.1944.

АГЕЕНКА Яўген Маркавіч, н. ў 1911 у в. Забалацце, рад., прапаў без вестак 1.8.1944.

АГЕЕЎ Васіль Лявонцьевіч, н. ў 1916 у Оршы, ст. сяржж. 184-га гв. мсп, разведчык, прапаў без вестак 26.10.1944.

АГЕЕЎ Міхаіл Дзмітрыевіч, н. ў 1906, рад. 711-га сп 215-й сд, загінуў 4.2.1945.

АГНІСТЫКАЎ Канстанцін Рыгоравіч, н. ў 1917 у Оршы, старш., прапаў без вестак 1.9.1944.

АГНІСТЫКАЎ Сямён Рыгоравіч, н. ў 1913 у Оршы, ст. сяржж., прапаў без вестак 1.11.1944.

АГРЫЗКА Антон Францавіч, н. ў 1923, рад. 1106-га сп 331-й сд, загінуў 21.10.1944 ва Усх. Прусіі.

АГУТАЎ Іван Кірылавіч, н. ў 1917 у Оршы, рад., прапаў без вестак 1.12.1941.

АДАМЕНКА Сямён Іванавіч, н. ў Оршы, рад., прапаў без вестак 1.8.1944.

АДАРЧЫК Іосіф Вікенцьевіч, н. ў 1913 у в. Асінаўка, рад. 161-га сп 95-й сд, аўтаматчык, загінуў 1.1.1942 у г. Сталінград.

АДЗІКНАЎ Аляксей Міхайлавіч, н. ў Аршанскім р-не, прапаў без вестак 1.9.1941.

АДЗІНОЧКІН Андрэй Сяргеевіч, н. ў 1907 у Аршанскім р-не, рад. 46-га гв. сп 16-й гв. сд, прапаў без вестак 31.7.1944.

АДНАПАЛАЎ Раман Максімавіч, н. ў 1904 у Аршанскім р-не, рад., прапаў без вестак 1.10.1944.

АЖАРБАБАЕЎ Міхаіл Джоравіч, н. ў 1911 у г. Растоў, рад., 135-й аашр 758-га сп, загінуў 28.7.1944 у мяст. Капцова, Літва.

АЖКО Іван Кузьміч, н. ў в. Дзевіна, рад., прапаў без вестак 1.12.1944.

АЗАРАЎ Барыс Юр'евіч, н. ў 1910 у в. Галынка Талачынскага р-на, лейт. 21-га гв. пдсп, камандзір узвода, загінуў 26.11.1943 у г. Чаркасы Кіеўскай вобл.

АЗАРКЕВІЧ Якаў Міхайлавіч, н. ў 1919 у Оршы, старш. 66-й зенад, санінструктар, загінуў 3.3.1945 ва Усх. Прусіі.

АЗАРОЎСКІ Стафан Іларыёнавіч, н. ў 1903 у Мглінскім р-не Бранскай вобл., рад. 77-га гв. сп 26-й гв. сд, загінуў 24.10.1944 ва Усх. Прусіі.

АЗАРЭВІЧ Ягор Кірылавіч, н. ў 1926 у Аршанскім р-не, рад. 716-га сп 157-й Нёманскай сд, памёр ад ран 30.12.1944 ва Усх. Прусіі.

АЗАРЭНКА Васіль Міхайлавіч, н. ў 1911 у Аршанскім р-не, рад. 434-га сп 169-й сд, загінуў 1.12.1942 у с. Цыбенка Сталінградскай вобл.

АЗАРЭНКА Сяргей Іванавіч, н. ў 1920 у в. Лядневічы Магілёўскай вобл., рад., прапаў без вестак 1.9.1944.

АЗЛОЎ Альберт Іванавіч, н. ў 1921 у в. Выдрыца, рад., прапаў без вестак 1.3.1945.

АКАЛАЎ Яўген Ігнатавіч, н. ў 1919 у Магілёўскай вобл., рад., прапаў без вестак 1.7.1941.

АКАЛОВІЧ Леанід Вітольдавіч, н. ў Аршанскім р-не, рад., прапаў без вестак.

АКАТАЎ Міхаіл Аляксандравіч, н. ў 1916, рад., загінуў 11.7.1944 у Польшчы.

АКІМАЎ Емяльян Фёдаравіч, н. ў в. Бабінавічы, рад., прапаў без вестак 1.10.1944.

АКІФ'ЕЎ Іван Антонавіч, н. ў 1924 у в. Шандзілаўка Цвярской вобл., мал. сярж. 653-га сп 220-й сд, камандзір аддз., прапаў без вестак 22.10.1944.

АКСЕНЧЫКАЎ Фёдар Адамавіч, н. ў 1916 у Гомельскай вобл., рад., прапаў без вестак 1.1.1945.

АКСЁНАЎ Аляксандр Паўлавіч, н. ў Оршы, рад., загінуў 17.8.1944.

АКСІМЕНКА Іван Давыдавіч, н. ў Аршанскім р-не, лейт., загінуў 24.8.1944 у Беластоцкім ваяв., Польшча.

АКУЛАЎ Анатоль Мікалаевіч, н. ў 1923 у Аршанскім р-не, мал. лейт. 78-га гв. сп, камандзір узвода, загінуў 23.2.1945 ва Усх. Прусіі.

АКУЛАЎ Піліп Пятровіч, н. ў Аршанскім р-не, рад., загінуў у нямецкім палоне 9.12.1941.

АКУЛЕВІЧ Франц Ігнатавіч, н. ў 1913, рад., прапаў без вестак 1.9.1944.

АКУЛЁНАК Аляксей Фёдаравіч, н. ў 1919 у в. Аляксандраўка Віцебскага р-на, рад., прапаў без вестак 1.11.1944.

АКУЛЁНАК Пётр Іосіфавіч, н. ў 1923 у Аршанскім р-не, мал. лейт., лётчык-бамбардзір, памёр ад ран 29.5.1945 у г. Люблін, Польшча.

АЛАБЕРГЕНАЎ Хасін, н. ў 1923 у Янгіарыкскім р-не Харэзмскай вобл., Узбекістан, рад. 248-га гв. сп 83-й гв. сд, прапаў без вестак 17.8.1944.

АЛАБЕРГЕНАЎ Хусан, н. ў 1923 у в. Аслен, Узбекістан, мал. сярж. 362-га сд, наводчык, загінуў 6.4.1945 ва Усх. Прусіі.

АЛАДЗЬЕЎ Іларыён Сямёнавіч, н. ў 1902 у Оршы, рад., прапаў без вестак 1.8.1944.

АЛАДЗЬЕЎ Мікалай Варфаламеевіч, н. ў 1921 у Оршы, рад., прапаў без вестак 1.9.1944.

АЛАДЗЬЕЎ Сцяпан Іванавіч, н. ў 1921 у г. п. Копысь, рад. 406-га сп 124-й сд, загінуў 18.8.1943 у Ленінградскай вобл.

АЛАДЗЬЕЎ Уладзімір Канстанцінавіч, н. ў 1922 у Аршанскім р-не, рад. 250-га гв. сп 83-й гв. сд, загінуў 4.2.1945 ва Усх. Прусіі.

АЛАКЦІЕЎ Павел Нічыпаравіч, н. ў 1898 у Оршы, рад. 49-й сд, прапаў без вестак 22.11.1942.

АЛАНЦЬЕЎ Герасім Іванавіч, н. ў 1901 у в. Солаўе, рад., прапаў без вестак 1.10.1944.

АЛАНЦЬЕЎ Іван Максімавіч, н. ў 1898 у Аршанскім р-не, рад. 1158-га сп 352-й сд, загінуў 2.10.1944 у Польшчы.

АЛЕЙНІКАЎ Васіль Данілавіч, н. ў 1902 у Аршанскім р-не, сярж. 95-га гв. сп 31-й гв. сд, камандзір аддз., загінуў 16.10.1944 у Літве.

АЛЕЙНІКАЎ Іван Андрэевіч, н. ў 1915 у Аршанскім р-не, рад. 8-й сд, прапаў без вестак 9.2.1943 у в. Дзянісаўка Курскай вобл.

АЛЕЙНІКАЎ Пётр Міхайлавіч, н. ў 1905 у Оршы, рад. 1030-га сп 260-й сд, загінуў 20.9.1942 у в. Самафалаўка Сталінградскай вобл.

АЛЕКСІН Іван Міхайлавіч, н. ў 1918 у Аршанскім р-не, рад. 257-га сп, памёр ад ран 11.2.1945 у Польшчы.

АЛЕКСЯЕВІЧ Раман Несцеравіч, н. ў 1913 у Оршы, рад. 3-й мсб 56-й мбр, кулямётчык, прапаў без вестак 22.1.1943.

АЛЕННІКАЎ Пётр Міхайлавіч, н. ў 1906 у Оршы, рад., прапаў без вестак 1.9.1944.

АЛЕСЕНКА Рыгор Сілавіч, н. ў 1902 у Аршанскім р-не, рад. 360-га сп 74-й сд, кулямётчык, памёр ад ран 3.4.1945 у с. Як, Венгрыя.

АЛЕШНІШКА Яўген Аляксеевіч, н. ў Оршы, лейт. 148-га сп, загінуў 10.3.1942 у в. Шабелінка Харкаўскай вобл.

АЛІКАС Павел Данілавіч, н. ў Оршы, сярж., прапаў без вестак 1.9.1944.

АЛІКБАЕЎ Мактэбай, н. ў 1912, рад. 250-га гв. сп 83-й сд, прапаў без вестак 16.8.1944 у м. Ашкаболе, Літва.

АЛІСІЕВІЧ Фёдар Ільіч, н. ў 1911 у Крупскім р-не Мінскай вобл., рад., прапаў без вестак у верасні 1944.

АЛЙ Анаяр, н. ў 1903 у Казахстане, рад. 1343-га сп, памёр ад ран 11.9.1944 у в. Драздова, Польшча.

АЛКІДАЎ Пётр Якаўлевіч, н. ў 1922 у Аршанскім р-не, рад. 42-га гв. сп 13-й гв. сд, загінуў 2.4.1942 у в. Кут Харкаўскай вобл.

АЛМАТАЎ Хурван, н. ў 1906 у Оршы, рад. 113-га сп, памёр ад ран 19.10.1943 у г. Сочы.

АЛФІРА Фёдар Сцяпанавіч, н. ў 1912 у Аршанскім р-не, ст. сярж. 175-га гв. амп, памочнік камандзіра ўзвода, загінуў 22.7.1944 у Польшчы.

АЛХІМЕНКА Ягор Паўлавіч, н. ў 1917 у в. Замошша Віцебскай вобл., рад., прапаў без вестак 1.9.1944.

АЛЬБІРЭНКА Рыгор Якаўлевіч, н. ў 1905 у г. Камянец-Падольскі, рад., прапаў без вестак 1.10.1941.

АЛЬПЕР Яфім Міхайлавіч, н. ў 1917 у Оршы, зампаліт 114-га зсп 22-й А, загінуў 8.1.1942 у в. Кавынева Калінінскай вобл.

АЛЬПЯРОВІЧ Хаім Ільіч, н. ў 1917 у Оршы, ваен. ветурач 1-й манеўр. пдбр, прапаў без вестак 2.4.1942.

АЛЬХІМЕНКА Мікалай Спірыдонавіч, н. ў 1922 у Аршанскім р-не, рад. 75-га гв. сп 26-й гв. сд, загінуў 28.7.1944 у Літве.

АЛЬХІМЕНКА Сяргей Львовіч, н. ў 1925 у в. Пузырова, рад. 169-га гв. сп 1-й гв. сд, загінуў 20.9.1944 у в. Скрэпнева, Літва.

АЛЬШАНСКІ Аляксей Дзмітрыевіч, н. ў 1923 у Оршы, рад. 480-га сп 152-й сд, памочнік наводчыка, загінуў 7.8.1944 у Польшчы.

АЛЬШЭВЕР Чэрш Іосіфавіч, н. ў 1906 у Оршы, рад. 166-га сд, загінуў 23.8.1941 у в. Заўражжа Смаленскай вобл.

АЛЬШЭВІЧ Павел Рыгоравіч, н. ў 1917 у г. Слуцк Мінскай вобл., рад., прапаў без вестак 1.5.1944.

АЛЬШЭЎСКІ Уладзімір Іосіфавіч, н. ў 1913 у в. Капацэвічы Петрыкаўскага р-на Гомельскай вобл., ст. сяржа., прапаў без вестак 1.9.1944.

АЛЬШЭЎСКІ Уладзімір Іосіфавіч, н. ў 1923 у Аршанскім р-не, мал. сяржа. 46-га гв. сп 16-й гв. сд, камандзір аддз., загінуў 13.3.1945 ва Усх. Прусіі.

АЛЯКСАНДРАЎ Андрэй Мікалаевіч, н. ў 1905 у Оршы, рад. 140-га пп 26-й сп, прапаў без вестак 1.5.1942.

АЛЯКСАНДРАЎ Васіль Мяфодзьевіч, н. ў 1918 у Оршы, старш. алб 219-й сд, памочнік камандзіра ўзвода, загінуў 8.11.1943 у в. Парэчча.

АЛЯКСАНДРАЎ Мікалай Іванавіч, н. ў 1915, рад. 1160-га сп 352-й сд, мінамётчык, загінуў 21.9.1944 у в. Ліпава, Польшча.

АЛЯКСАНДРАЎ Пётр Мяфодзьевіч, н. ў Оршы, рад., прапаў без вестак 1.8.1944.

АЛЕКСАНДРОВІЧ Андрэй Ульянавіч, н. ў Аршанскім р-не, рад., прапаў без вестак 1.8.1944.

АЛЕКСАНДРОВІЧ Трафім Канстанцінавіч, н. ў 1910 у в. Альшанка Чашніцкага р-на, рад., прапаў без вестак 1.9.1944.

АЛЯКСЕЕНКА Васіль Сямёнавіч, н. ў 1916 у Аршанскім р-не, прапаў без вестак 1.8.1944.

АЛЯКСЕЕНКА Дзмітрый Якімавіч, н. ў 1914 у Аршанскім р-не, рад., прапаў без вестак 1.9.1944.

АЛЯКСЕЕНКА Ісак Арцёмавіч, рад., прапаў без вестак у г. Вязьма Смаленскай вобл.

АЛЯКСЕЕНКА Фёдар Іванавіч, н. ў 1912 у Варкуцінскай вобл., яфр. 5-й гв. тбр, аўтаматчык, загінуў 8.8.1943 у Краснадарскім краі.

АЛЯКСЕЕЎ Аляксандр Аляксеевіч, н. ў 1916, рад. 248-га асб 4-й А, прапаў без вестак 1.10.1941 на ст. Гасцінаполле Ленінградскай вобл.

АЛЯКСЕЕЎ Зігфрыд Андрэевіч, н. ў Оршы, рад. 116-га гв. сп, загінуў 17.2.1942 у в. Малое Ябланева Курскай вобл.

АЛЯКСЕЕЎ Ізосім Аляксеевіч, н. ў 1910 у в. Астоміна Ленінградскай вобл., рад., прапаў без вестак 1.9.1944.

АЛЯКСЕЕЎ Сяргей Арцёмавіч, н. ў Оршы, мал. лейт. 130-га аэ, пілот, загінуў 1.6.1942 у г. Растоў Яраслаўскай вобл.

АЛЯХНОВІЧ Антон Іосіфавіч, н. ў 1914 у Оршы, сяржа., прапаў без вестак 1.8.1944.

АЛЯХНОВІЧ Уладзімір Пятровіч, н. ў г. п. Копысь, рад., загінуў 17.3.1945 у Латвіі.

АЛЯЦХАНАЎ Фёдар Кандратавіч, н. ў 1905 у в. Гразіўка, рад. 138-га ааш, загінуў 26.9.1944 у Польшчы.

АЛЯШКЕВІЧ Адам Анісімавіч, н. ў 1911 у в. Бугаціна Мінскай вобл., прапаў без вестак 1.8.1941.

АЛЯШКЕВІЧ Парфірый Васілевіч, н. ў 1919 у Оршы, рад. часцей НКУС, прапаў без вестак 1.10.1944 у Гродзенскай вобл.

АЛЯШКОВІЧ Эдуард Міхайлавіч, н. ў 1919 у в. Чабатары Мінскай вобл., рад., загінуў 20.1.1944 у в. Баброва Ленінградскай вобл.

АМАНАЎ Палаткул, н. ў 1919 у в. Аўсеева Сенненскага р-на, рад. 95-й гв. сп 31-й гв. сд, загінуў 14.7.1944 у Літве.

АМАНЕНКА Віктар Данілавіч, н. ў 1923 у Віцебскай вобл., рад. 1106-га сп 331-й сд, загінуў 19.2.1945 ва Усх. Прусіі.

АМАНЕНКА Леанід Сцяпанавіч, н. ў 1916 у Віцебскай вобл., рад. 199-га сп 31-й А, прапаў без вестак 1.11.1944.

АМАНЕНКА Мікалай Піліпавіч, н. ў 1903 у Віцебскай вобл., рад. інж.-сап. бр., сапёр, загінуў 16.8.1944 у Польшчы.

АМАНЕНКА Парфірый Іванавіч, н. ў 1910 у Віцебскай вобл., рад., прапаў без вестак 1.12.1944.

АМАНЕНКА Піліп Ермалаевіч, н. ў 1919 у в. Стражава, рад., прапаў без вестак 1.1.1945.

АМБУРГ Міхаіл Барысавіч, рад., прапаў без вестак 1.9.1944.

АМФІЛАФАРЫЯ Давыд Аргілавіч, н. ў 1924 у Грузіі, рад. 104-га сп 31-й А, прапаў без вестак 31.8.1944.

АНАНЕНКА Іван Ніканавіч, н. ў 1919, рад. 1223-га сп 369-й сд, загінуў 24.6.1944 у Магілёўскай вобл.

АНАНЕНКА Клім Емяльянавіч, н. ў 1918 у в. Бранцава, рад., прапаў без вестак 1.9.1943.

АНАНЕНКА Лука Рыгоравіч, н. ў в. Судзілавічы Віцебскай вобл., рад., прапаў без вестак 1.8.1944.

АНАНЕНКА Пракоп Мікітавіч, н. ў 1917 у Аршанскім р-не, рад. 1313-га сп 173-й сд, памёр ад ран 21.9.1944 у Польшчы.

АНАШКА Сяргей Сафронавіч, н. ў 1897 у Аршанскім р-не, рад., прапаў без вестак 1.11.1944.

АНДАРОВІЧ Міхаіл Арцёмавіч, н. ў 1915 у Аршанскім р-не, кап. 52-й тд, камандзір роты, загінуў 18.1.1945 у Польшчы.

АНДРОСАЎ Васіль Львовіч, н. ў 1903 у в. Солаўе, рад., прапаў без вестак 1.9.1944.

АНДРОСАЎ Мікалай Кузьміч, н. ў 1923 у в. Лінцына Смаленскай вобл., рад. 753-га сп 192-й сд, наводчык, загінуў 6.1.1945 ва Усх. Прусіі.

АНДРУСЕНКА Леанід Кірылавіч, н. ў 1923 у Аршанскім р-не, рад. 1162-га сп 352-й сд, загінуў 19.10.1944 у Польшчы.

АНДРУСЕЎСКІ Васіль Мікітавіч, н. ў Оршы, памёр ад ран 26.10.1942 у г. Куйбышаў.

АНДРУШКЕВІЧ Іван Антонавіч, н. ў 1906 у в. Хацевічы Полацкага р-на, прапаў без вестак 1.12.1944.

АНДРЫЯНАЎ Аляксей Сцяпанавіч, н. ў 1901 у г. Мурам Уладзімірскай вобл., рад. 758-га сп 88-й сд, загінуў 6.2.1945 у м. Грунвальд, Усх. Прусія.

АНДРЫЯНАЎ Дзмітрый Фёдаравіч, н. ў 1919 у г. Алма-Ата, Казахстан, рад., прапаў без вестак 1.1.1945.

АНДРЭЕЎ Васіль Міхайлавіч, рад., прапаў без вестак 1.9.1944.

АНДРЭЕЎ Ілья Сцяпанавіч, н. ў 1906 у в. Іванаўка Саратаўскай вобл., рад. 1106-га сп 331-й сд, загінуў 2.2.1945 ва Усх. Прусіі.

АНДРЭЕЎ Макар Міхайлавіч, сярж., прапаў без вестак 1.9.1944.

АНДРЭЕЎ Нічыпар Георгіевіч, н. ў 1898 у в. Сума Лепельскага р-на, рад. 36-й ск, сапёр, загінуў 6.8.1944 у Польшчы.

АНДРЭЕЎ Павел Мікітавіч, н. ў 1893 у в. Бугрова Разанскай вобл., рад., прапаў без вестак 1.1.1943.

АНДРЭЙКАЎ Аляксандр Андрэевіч, н. ў 1918 у в. Святачаўка, прапаў без вестак 1.10.1944.

АНДРЭЙКАЎ Раман Васілевіч, н. ў 1907 у в. Нікіцінічы Шклоўскага р-на Магілёўскай вобл., рад., прапаў без вестак 1.10.1944.

АНДРЭЙЧЫКАЎ Міхаіл Іванавіч, н. ў Оршы, ст. сярж., прапаў без вестак 1.10.1944.

АНДРЭЙЧЫКАЎ Міхаіл Іванавіч, н. ў 1910 у Новасібірскай вобл., рад., прапаў без вестак 1.10.1944.

АНДРЭЙЧЫКАЎ Павел Захаравіч, н. ў 1907 у Шклоўскім р-не Магілёўскай вобл., рад. 1158-га сп 352-й сд, загінуў 6.8.1944.

АНІКЕЕВІЧ Антон Аўгусцінавіч, рад., прапаў без вестак 1.11.1943.

АНІКЕЕНКА Антон Якаўлевіч, н. ў в. Шабаны Дубровенскага р-на, рад., прапаў без вестак 1.9.1944.

АНІКЕЕНКА Мікалай Васілевіч, н. ў 1921 у в. Шабаны Дубровенскага р-на, рад., прапаў без вестак 1.10.1944.

АНІКЕЕЎ Васіль Дзмітрыевіч, рад. 628-га сп 174-й сд 31-й А, загінуў 31.7.1944 у Польшчы.

АНІКЕЕЎ Іван Паўлавіч, н. ў 1917 у Аршанскім р-не, сярж. 80-га сд, камандзір аддз., прапаў без вестак 8.4.1944 у в. Ліпсу, Эстонія.

АНІКЕЕЎ Сцяпан Мацвеевіч, н. ў 1901 у в. Буракова Лёзненскага р-на, ст. сярж. 900-га сп 247-й сд, памочнік камандзіра ўзвода, загінуў 11.8.1943 у Смаленскай вобл.

АНІКЕЕЎ Уладзімір Дзмітрыевіч, н. ў 1921, рад., прапаў без вестак 1.10.1944.

АНІКІЕВІЧ Фёдар Парфенавіч, н. ў 1904 у Сенненскім р-не, рад., прапаў без вестак 1.1.1945.

АНІКІЕВІЧ Фёдар Пятровіч, н. ў Оршы, старш., прапаў без вестак 1.2.1945.

АНІКІН Васіль Фёдаравіч, н. ў Аршанскім р-не, рад., памёр ад ран 30.3.1944 у Аршанскім р-не.

АНІКІН Іван Паўлавіч, н. ў 1918 у Аршанскім р-не, рад. 252-га сд, прапаў без вестак 22.1.1942.

АНІСЕНКА Барыс, н. ў 1910 у Оршы, загінуў у нямецкім палоне 11.11.1941 у лагеры для ваеннапалонных № 352.

АНІСЕНКА Барыс Паўлавіч, н. ў в. Крапіўна, рад., прапаў без вестак 1.10.1944.

АНІСІМАЎ Васіль Антонавіч, н. ў Оршы, рад., прапаў без вестак 1.2.1945.

АНІСІМАЎ Дзмітрый Васілевіч, н. ў 1907 у Пермскай вобл., рад. 1322-га сп 413-й сд, загінуў 10.9.1944 у Польшчы.

АНІСІМАЎ Іван Сідаравіч, н. ў 1916 у в. Н. Сергіна Свярдлоўскай вобл., сярж. 490-га сп 192-й сд, камандзір кулямётнага разліку, загінуў 7.10.1944 у Літве.

АНІСІМАЎ Сяргей Дзмітрыевіч, н. ў 1907, рад. 910-га сп, памёр ад ран 22.10.1943 у в. Буды Смаленскай вобл.

АНІШЧАНКА Антон Якаўлевіч, н. ў 1904 у в. Шабаны Дубровенскага р-на, рад., прапаў без вестак 1.9.1944.

АНІШЧАНКА Іван Іванавіч, н. ў 1898, рад. 95-га гв. сп 31-й гв. сд, загінуў 18.7.1944 у г. Алайке, Латвія.

АНІШЧАНКА Макар Фёдаравіч, н. ў 1915, рад. 1106-га сп 331-й сд, загінуў 18.10.1944 ва Усх. Прусіі.

АНІШЧАНКА Міхаіл Васілевіч, рад. 288-га амсб, памёр ад ран 23.6.1944 на ст. Шухаўцы Дубровенскага р-на.

АНІШЧАНКА Міхаіл Іванавіч, н. ў 1922, сярж. 409-й авэск, лётчык, загінуў 15.8.1943 у в. Цярновая Курскай вобл.

АНІШЧАНКА Павел Рыгоравіч, н. ў 1894 у Аршанскім р-не, рад. 43-га гв. сп 16-й гв. сд, загінуў 27.7.1944 у Літве.

АНІШЧАНКА Ягор Дзянісавіч, н. ў 1922 у в. Брацава, рад. 1104-га сп 331-й сд, памёр ад ран 2.8.1944 у Літве.

АНКІНОВІЧ Георгій Пятровіч, н. ў 1905 у в. Гразіна, лейт. 12-га сп, нам. камандзіра роты, прапаў без вестак 1.12.1943.

АНКІНОВІЧ Міхаіл Трафімавіч, н. ў в. Межава, рад., прапаў без вестак 28.7.1944.

АНКІНОВІЧ Павел Фадзеевіч, н. ў 1899 у в. Чаркасава, ст. лейт. 3-й мсбр, загінуў 7.2.1945 у Польшчы.

АНОК Міфед Дзмітрыевіч, н. ў 1916 у в. Андрыянава Дубровенскага р-на, рад., прапаў без вестак 1.9.1944.

АНТАЛЕВІЧ Іван Эдуардавіч, н. ў 1899 у в. Масюкі, рад. 29-га сп 38-й сд, загінуў 28.12.1944 у Чэхаславакіі.

АНТАНЕВІЧ Фёдар Васілевіч, н. ў 1901 у Аршанскім р-не, рад. 29-га атбр, загінуў 8.2.1944 у в. Луніна Калінінскай вобл.

АНТАНЕВІЧ Фёдар Захаравіч, н. ў 1908 у в. Перавалока Браслаўскага р-на, прапаў без вестак 1.11.1944.

АНТАНЕВІЧ Фёдар Захаравіч, н. ў 1908 у Віцебскай вобл., рад., прапаў без вестак 1.12.1944.

АНТАНЕНКА Якаў Мікалаевіч, н. ў 1900 у в. Шабаны Дубровенскага р-на, прапаў без вестак 1.9.1944.

АНТАНОВІЧ Фёдар Захаравіч, н. ў Оршы, рад., прапаў без вестак 1.2.1945.

АНТАНШЧУК Іван Васілевіч, н. ў 1901 у в. Несміч Львоўскай вобл., рад., прапаў без вестак 1.10.1943.

АНТАШЧУК Іван Васілевіч, н. ў 1901 у Львоўскай вобл., рад., прапаў без вестак 1.9.1944.

АНТОНАВА Марыя Сцяпанаўна, н. ў 1923 у в. Лявонава Смаленскай вобл., санітарка 1151-га сп 343-й сд, загінула 25.12.1942 у Сталінградскай вобл.

АНТОНАЎ Аляксандр Васілевіч, н. ў 1914 у в. Храшчэўка Самарскай вобл., рад., прапаў без вестак 1.12.1945.

АНТОНАЎ Аляксандр Пятровіч, рад., прапаў без вестак 1.9.1944.

АНТОНАЎ Анатоль Аляксандравіч, н. ў 1924 у Оршы, рад. 889-га сп 197-й сд, загінуў 11.9.1944 у Польшчы.

АНТОНАЎ Мікалай Піліпавіч, н. ў 1923 у в. Брацава, рад. 508-га сп 174-й сд, загінуў 1.8.1944 у Польшчы.

АНТОНАЎ Пётр Артамонавіч, н. ў Оршы, рад., прапаў без вестак 1.12.1944.

АНТОНАЎ Пётр Сяргеевіч, н. ў в. Немерава, сярж., прапаў без вестак 1.8.1944.

АНТОНАЎ Сяргей Ганеевіч, н. ў 1921 у Оршы, рад. 241-га сп 91-й сд, кулямётчык, прапаў без вестак 10.8.1941.

АНТОНАЎ Фама Цімафеевіч, н. ў в. Ляньковічы, прапаў без вестак у г. Вязьма Смаленскай вобл.

АНТОНЕНКА Герасім Аляксандравіч, н. ў Мсціслаўскім р-не Магілёўскай вобл., рад. 172-га сп 13-й сд, памёр ад ран 17.4.1944 у Ленінградзе.

АНТОНЕНКА Іван Пятровіч, н. ў 1907 у в. Варычкі Смаленскай вобл., рад., прапаў без вестак 1.7.1944.

АНТОНЕНКА Міхаіл Сямёнавіч, н. ў 1921 у Оршы, рад. 6-га тп 3-й тд, сапёр, прапаў без вестак 18.8.1941.

АНТОНЕНКА Якаў Мікалаевіч, рад., прапаў без вестак 1.9.1944.

АНТОНЕНКА Яфім Пятровіч, н. ў Аршанскім р-не, рад. 253-га сп 45-й сд, сапёр, прапаў без вестак 2.1.1942.

АНТОШКІН Васіль Іванавіч, н. ў 1910 у Ішымскім р-не Цюменскай вобл., рад. 758-га сп 88-й сд, прапаў без вестак 20.9.1944.

АНТРАШКЕВІЧ Пётр Гаўрылавіч, н. ў 1916 у в. Мяніца Полацкага р-на, рад., прапаў без вестак 1.9.1944.

АНУФРЫЕНКА Іван Іванавіч, н. ў 1917 у в. Чырвоная Слабада Дубровенскага р-на, рад., прапаў без вестак 1.9.1944.

АНУФРЫЕНКА Сямён Афанасьевіч, н. ў 1914, рад., прапаў без вестак 1.12.1943.

АНЦІНОВІЧ Мікалай Іванавіч, рад., прапаў без вестак.

АНЦІПАЎ Максім Мікалаевіч, рад., прапаў без вестак 1.10.1944.

АНЦІПАЎ Міхаіл Паўлавіч, н. ў 1897 у Маскве, сярж. 1162-га сп 352-й сд, камандзір аддз., загінуў 19.3.1945 ва Усх. Прусіі.

АНЦІПЕНКАЎ Рыгор Максімавіч, н. ў 1906 у в. Яструбцы Смаленскай вобл., рад., прапаў без вестак 1.8.1944.

АНЦІПЕНКАЎ Ягор Міхайлавіч, н. ў 1921 у в. Бацеева Смаленскай вобл., рад., загінуў 23.9.1942 у г. Варонеж.

АНЦІХОВІЧ Васіль Самойлавіч, н. ў 1914 у Шклоўскім р-не Магілёўскай вобл., рад., прапаў без вестак 10.10.1941.

АНЧАНКА Рыгор Іванавіч, н. ў 1919, ст. сярж. 173-й сд, камандзір аддз., загінуў 21.9.1942 у Сталінградскай вобл.

АПАНАСЕНКА Фёдар Афанасьевіч, рад., прапаў без вестак 1.9.1944.

АПЕЛЬ Лазар Якаўлевіч, н. ў 1901 у Оршы, рад., прапаў без вестак 1.10.1944.

АПЖАРНЫ Сямён Панцялеевіч, н. ў 1915 у г. Мсціслаўль Магілёўскай вобл., старш. 1-га гв. бавп, радыст, прапаў без вестак 22.10.1944.

АПІЁК Адам Сяргеевіч, н. ў 1924 у в. Андрыянава Дубровенскага р-на, памёр ад ран 6.10.1944.

АПІЁК Васіль Стафанавіч, н. ў 1903, рад., прапаў без вестак 1.2.1945.

АПІНКОЎ Фёдар Маркавіч, н. ў 1903 у Смаленскім р-не, рад. 75-га гв. сп, загінуў 28.7.1944 у в. Манкуны, Польшча.

АРАНАЎ Ісак Лазаравіч, н. ў 1910 у Оршы, рад., прапаў без вестак 1.8.1944.

АРАСЦЁНАК Ануфрый Паўлавіч, н. ў Аршанскім р-не, рад., прапаў без вестак 1.2.1942.

АРАЧЭЎСКІ Іван Кандратавіч, н. ў Аршанскім р-не, лейт., загінуў 28.12.1944.

АРАШКЕВІЧ Іосіф Яфімавіч, н. ў 1907 у Аршанскім р-не, рад., прапаў без вестак 1.9.1944.

АРАШКЕВІЧ Міхаіл Паўлавіч, н. ў 1915 у Оршы, мал. лейт. 8-га тп 4-й тд, камандзір узвода, памёр ад ран 25.4.1943.

АРАШКЕВІЧ Уладзімір Рыгоравіч, н. ў 1905 у Оршы, рад., прапаў без вестак 1.9.1943.

АРАШКЕВІЧ Уладзімір Рыгоравіч, н. ў 1905 у Оршы, прапаў без вестак 1.11.1944.

АРАШКЕВІЧ Фядос Паўлавіч, н. ў 1911 у в. Барадзіно, рад. 508-га сп, загінуў 5.8.1944 у Польшчы.

АРБІТМАН Лазар Давыдавіч, н. ў 1908 у Оршы, рад. 975-га сп 253-й сд, прапаў без вестак 11.2.1942 у Харкаўскай вобл.

АРБУЗАЎ Кірыла Емяльянавіч, н. ў 1895 у Дубровенскім р-не, рад. 199-га сп, памёр ад ран 27.7.1944 у Польшчы.

АРБУЗАЎ Савелій Еўдакімавіч, н. ў 1903 у Дубровенскім р-не, рад., прапаў без вестак 1.10.1944.

АРЛОВІЧ Аляксандр Іванавіч, н. ў 1919 у в. Падгор'е Магілёўскай вобл., сярж. 105-га абс, электрамеханік, загінуў 23.9.1943 у Харкаўскай вобл.

АРЛОЎ Аляксей Гаўрылавіч, н. ў в. Зубава, рад., прапаў без вестак 25.8.1941.

АРЛОЎ Аляксей Міхайлавіч, н. ў 1924 у Лясным р-не Цвярской вобл., рад. 758-га сп 88-й сд, прапаў без вестак 20.9.1944.

АРЛОЎ Аркадзь Елізаравіч, н. ў Оршы, рад., прапаў без вестак 1.2.1945.

АРЛОЎ Дзмітрый Васілевіч, н. ў Оршы, рад., прапаў без вестак 1.1.1945.

АРЛОЎ Дзмітрый Васілевіч, н. ў 1917 у Кіеўскай вобл., рад., прапаў без вестак 1.9.1944.

АРЛОЎ Іван Сцяпанавіч, н. ў г.п. Копысь, рад., прапаў без вестак 1.11.1944.

АРЛОЎ Леанід Іванавіч, н. ў 1918 у в. Зубава, тэхнік-лейт. 102-га авп 1-й авд, бортмеханік, прапаў без вестак 5.10.1943.

АРЛОЎ Павел Дзянісавіч, н. ў Оршы, рад., прапаў без вестак у Смаленскай вобл.

АРЛОЎСКАЯ Надзея Іванаўна, н. ў 1924 у Оршы, ст. медсястра, прапала без вестак 1.3.1944.

АРЛОЎСКІ Андрэй Герасімавіч, н. ў Оршы, рад., прапаў без вестак у м. Краснае Смаленскай вобл.

АРЛОЎСКІ Ілья Іванавіч, н. ў 1907 у Оршы, рад. 1000-га сп 305-й сд, прапаў без вестак 24.8.1941.

АРЛОЎСКІ Казімір Уладзіміравіч, н. ў 1922 у Магілёўскай вобл., рад. 53-га гв. сп 18-й гв. сд, загінуў 8.9.1944 у Літве.

АРНАЎТАЎ Мацвей Стафанавіч, н. ў 1911 у в. Зайцава, рад., прапаў без вестак 1.9.1944.

АРОНАЎ Абрам Барысавіч, н. ў Оршы, рад., прапаў без вестак у г. Смаленск.

АРОНАЎ Абрам Залманавіч, н. ў 1910 у Оршы, палітрук, прапаў без вестак 1.3.1945.

АРОНАЎ Ісак Лазаравіч, н. ў 1910 у Оршы, рад., прапаў без вестак 1.8.1944.

АРОНАЎ Лазар Львовіч, н. ў 1909 у в. Стараселле Кіеўскай вобл., сярж., сувязіст, прапаў без вестак 1.8.1944.

АРОНАЎ Майсей Хананавіч, н. ў 1912 у Аршанскім р-не, рад., прапаў без вестак 1.6.1942.

АРОНАЎ Самуіл Рыгоравіч, н. ў 1909 у в. Смаляны, рад. 1252-га сп 376-й сд, мінамётчык, памёр ад ран 22.2.1944 у в. Ялешна Ленінградскай вобл.

АРОНАЎ Эмануіл Давыдавіч, н. ў 1922 у Оршы, рад., прапаў без вестак 1.11.1941.

АРОНС Рафаэль Фішалевіч, н. ў Аршанскім р-не, ст. сярж., прапаў без вестак 1.2.1945.

АРТАМОНАЎ Аляксей Сяргеевіч, н. ў 1911 у Оршы, рад. 135-й аашр 758-га сп, загінуў 31.7.1944 у Польшчы.

АРХІПАЎ Аляксей Васілевіч, н. ў 1914 у Оршы, рад. 673-га сп 220-й сд, загінуў 31.7.1944 у в. Гібы, Польшча.

АРХІПАЎ Арцём Андрэевіч, н. ў 1913 у в. Бранцава, рад., прапаў без вестак 1.9.1944.

АРХІПАЎ Віктар Іларыёнавіч, н. ў 1915 у в. Дабранскае Чарнігаўскай вобл., ст. сярж., шафёр, прапаў без вестак 1.1.1944.

АРХІПАЎ Іван Аляксеевіч, н. ў 1910 у в. Бранцава, рад., прапаў без вестак у чэрвені 1941.

АРХІПАЎ Кірыла Раманавіч, н. ў 1911 у в. Засценкі, рад., прапаў без вестак 1.12.1944.

АРХІПАЎ Пётр Васілевіч, н. ў 1924 у Оршы, рад. 653-га сп 220-й сд, загінуў 30.7.1944 у в. Колеты, Польшча.

АРХІПКІН Іван Мікалаевіч, н. ў 1916 у Чапаеўскім р-не Зах.-Казахстанскай вобл., Казахстан, рад. 1104-га сп 331-й сд, прапаў без вестак 5.9.1944.

АРЦЕМ'ЕЎ Міхаіл Арцёмавіч, н. ў 1915 у Лакнянскім р-не Пскоўскай вобл., ст. сярж. 576-га сп 115-й сд, камандзір аддз., памёр ад ран 15.2.1945 ва Усх. Прусіі.

АРЦЕМ'ЕЎ Сямён Антонавіч, н. ў 1910 у Оршы, рад., прапаў без вестак 1.9.1944.

АРЦЁМАЎ Іосіф Сямёнавіч, н. ў 1915 у Дрыбінскім р-не Магілёўскай вобл., рад. 75-га гв. сп 26-й гв. сд, кулямётчык, загінуў 16.10.1944 у Літве.

АРЦЁМАЎ Мікалай Аляксандравіч, н. ў 1914 у г. Сянно, рад., прапаў без вестак 1.11.1944.

АРЦЁМЕНКА Аляксандр Нічыпаравіч, н. ў 1924 у Аршанскім р-не, рад. 173-га сд, аўтаматчык, памёр ад ран 13.2.1945 ва Усх. Прусіі.

АРЦЁМЕНКА Васіль Яфімавіч, н. ў 1911 у Магілёўскай вобл., рад., прапаў без вестак 1.10.1944.

АРЦЁМЕНКА Макар Нічыпаравіч, н. ў 1918 у Дрыбінскім р-не Магілёўскай вобл., рад.

АРЦЁМЕНКА Мікалай Іларыёнавіч, н. ў 1922 у в. Галошаўка Талачынскага р-на, рад. 53-га гв. сп 18-й гв. сд, загінуў 30.7.1944 у Літве.

АРЦІХОЎСКІ Сямён Захаравіч, н. ў 1917 у в. Гразіўка, рад., прапаў без вестак 1.1.1944.

АРЦІШЭНКА Макар Нічыпаравіч, н. ў 1918, рад. прапаў без вестак 1.9.1944.

АРЦІШЭЎСКІ Аляксандр Браніслававіч, н. ў 1918 у Оршы, сярж., прапаў без вестак 1.10.1944.

АРЦІШЭЎСКІ Віктар Браніслававіч, н. ў 1915 у Оршы, сярж. 1290-га ап, гармат. майстар, прапаў без вестак 4.7.1942 у пас. Юнеўка Варонежскай вобл.

АРЦЮХ Мацвей Андрэевіч, н. ў 1897 у Мінскай вобл., рад. 612-га сп 144-й сд, загінуў 12.11.1944 ва Усх. Прусіі.

АРЦЮХОЎСКІ Віктар Захаравіч, н. ў 1916 у Оршы, кап. 376-га сп, камандзір роты, загінуў 24.6.1944 у г.п. Расоны.

АРЦЮШКЕВІЧ Анатоль Парфёнавіч, н. ў 1924 у Оршы, мал. сярж., прапаў без вестак 1.1.1944.

АРЦЮШУК Валянцін Фёдаравіч, н. ў 1926 у Оршы, рад. 919-га сп 251-й сд, загінуў 18.9.1944 у Латвіі.

АРЦЮШЭНКА Міхаіл Уладзіміравіч, н. ў 1914 у Аршанскім р-не, мал. лейт. 1108-га сп, нам. камандзіра штаба, загінуў 28.12.1941 у г. Валакаламск Маскоўскай вобл.

АРШАНСКІ Іосіф Міронавіч, н. ў 1902 у Оршы, рад., прапаў без вестак 1.5.1942.

АРШАНСКІ Меер Афраімавіч, н. ў 1922 у Оршы, лейт. 5-га ісб 50-й А, камандзір узвода, загінуў 13.7.1942 у в. Груздова Смаленскай вобл.

АРЫЛЬЧАНКА Аляксандр Іванавіч, н. ў 1912 у Оршы, рад. 876-га сп, прапаў без вестак 4.4.1944.

АРЫЛЬЧАНКА Мікіта Варфаламеевіч, рад., загінуў 20.8.1944 у Літве.

АРЭХ Васіль Міхайлавіч, н. ў 1920 у в. Чыжоўка Дубровенскага р-на, рад., прапаў без вестак 1.8.1944.

АРЭХ Восіп Клімавіч, н. ў в. Арашкі, рад., прапаў без вестак 1.8.1944.

АРЭХ Макар Клімавіч, н. ў 1907 у в. Арашкі, рад., загінуў у нямецкім палоне 20.10.1942.

АРЭХ Фёдар Максімавіч, н. ў 1903 у в. Арашкі, рад., прапаў без вестак 1.12.1944.

АРЭХАЎ Аляксандр Іосіфавіч, н. ў 1899 у в. Яфрэмаўка Харкаўскай вобл., рад. 63-га сп 176-й сд, загінуў 18.3.1945 ва Усх. Прусіі.

АРЭХАЎ Канстанцін Аляксандравіч, сярж. 4-га амсб 5-га гв. ск, кулямётчык, памёр ад ран 26.6.1944.

АРЭХАЎ Мікалай Іванавіч, н. ў 1926 у Сенненскім р-не, рад. 40-га гв. сп, загінуў 2.8.1944 у Літве.

АСАДЧЫ Яфім Цітавіч, н. ў г.п. Арэхаўск, рад., прапаў без вестак 1.9.1944.

АСАЕЎ Захар Архіпавіч, н. ў 1911 у Качкураўскім р-не, Мардовія, рад. 213-га гв. сп 71-й гв. сд, загінуў 25.12.1944 у Латвіі.

АСІМАЎ Васіль Ільіч, н. ў 1896 у Сергіеўскім р-не Самарскай вобл., рад. 51-га гв. сп 18-й гв. сд, загінуў 19.8.1944 у Літве.

АСІНІН Мікалай Іванавіч, н. ў 1910, рад. 1158-га сп 352-й сд, загінуў 6.8.1944.

АСІПЕНКА Георгій Раманавіч, н. ў 1918 у Оршы, мал. лейт. 18-га гв. завп 303-й авд, загінуў 29.7.1943.

АСІПЕНКА Павел Ціханавіч, н. ў 1911 у в. Карабішча, сярж., прапаў без вестак 1.9.1944.

АСІПЕНКА Парфір Раманавіч, н. ў 1918 у в. Рагозіна, рад., прапаў без вестак 1.9.1944.

АСІПЕНКА Уладзімір Віктаравіч, н. ў Аршанскім р-не, рад., мінамётчык, загінуў 5.12.1943 у Запарожскай вобл.

АСІПЕНКА Яўген Фёдаравіч, н. ў 1911 у в. Забалацце, сярж., камандзір аддз., прапаў без вестак 1.10.1944.

АСІПОВІЧ Валянцін Якаўлевіч, н. ў 1925 у Аршанскім р-не, рад. 46-га гв. сп, памёр ад ран 9.8.1944 у Літве.

АСІПОВІЧ Дзмітрый Епіфанавіч, н. ў в. Балатовічы, загінуў 23.7.1944.

АСІПОВІЧ Іван Фёдаравіч, н. ў 1905 у в. Вялікае Гальцава Талачынскага р-на, рад., прапаў без вестак 1.9.1944.

АСІПОВІЧ Іван Яфімавіч, н. ў 1924 у Аршанскім р-не, рад. 40-га гв. сп 11-й гв. сд, загінуў 2.8.1944 у Польшчы.

АСІПОВІЧ Ігнат Адамавіч, рад. 241-га сп 95-й сд, загінуў 28.10.1941.

АСІПОВІЧ Ігнат Лявонавіч, н. ў 1911 у Талачынскім р-не, рад., прапаў без вестак 1.8.1944.

АСІПОВІЧ Пракоп Фёдаравіч, н. ў 1894 у в. Вугалёўшчына Талачынскага р-на, рад. 95-га гв. сп 31-й гв. сд, загінуў 29.7.1944 у Польшчы.

АСІПОВІЧ Яфрэм Кузьміч, н. ў 1913 у в. Руклі, рад., прапаў без вестак 1.10.1941.

АСІПОВІЧ Яфрэм Кузьміч, н. ў 1913 у в. Руклі, рад., прапаў без вестак 1.8.1944.

АСІПОЎСКІ Аляксандр Міхайлавіч, н. ў 1916 у Оршы, лейт. 509-га сп, камандзір узвода сувязі, памёр ад ран 22.10.1944 у Югаславіі.

АСІПОЎСКІ Андрэй Васілевіч, н. ў 1914 у в. Замошша, сярж., прапаў без вестак 1.1.1946.

АСІПОЎСКІ Браніслаў Аляксандравіч, н. ў 1907, рад. 264-га баа, прапаў без вестак 1.1.1942.

АСІПОЎСКІ Фама Сямёнавіч, н. ў 1914 у в. Сцяпашкаўшчына Талачынскага р-на, рад. 120-га сп, кулямётчык, памёр ад ран 7.9.1941 у г. Тула.

АСКАЛЬДОВІЧ Уладзімір Іванавіч, н. ў 1909 у Оршы, лейт. 7-га тп 4-й тд, камандзір узвода падвозу боепрыпасаў, прапаў без вестак 1.6.1943.

АСКІРКА Дзмітрый Кузьміч, н. ў 1914 у в. Шышова Ракіцянскага р-на Белгарадскай вобл., рад., шафёр, прапаў без вестак 1.9.1944.

АСМАЛОЎСКІ Леанід Пятровіч, н. ў 1924 у Оршы, сярж. 8-й тбр, загінуў 17.2.1944 у Кіеўскай вобл.

АСТАПЕНКА Віктар Максімавіч, н. ў 1926 у Оршы, рад., прапаў без вестак 1.1.1945.

АСТАПЕНКА Іван Цітавіч, н. ў 1912 у Аршанскім р-не, мал. палітрук 716-га сп 157-й сд, палітрук роты, загінуў 28.2.1942 у Крыме.

АСТАПЕНКА Мікалай Максімавіч, н. ў 1921 у Оршы, рад. ВМБ, электрык, прапаў без вестак 1.10.1941.

АСТАШКАЎ Васіль Макаравіч, н. ў 1918 у Оршы, старш. 2-й мсб 11-й гв. мсбр, загінуў 5.8.1943 у Харкаўскай вобл.

АСТАШОНАК Уладзімір Міхайлавіч, н. ў 1925 у Аршанскім р-не, рад. 664-га сп 130-й сд, мінамётчык, загінуў 15.1.1945 ва Усх. Прусіі.

АСТРАШАБ Іван Кірылавіч, н. ў 1926 у Аршанскім р-не, рад. 43-га гв. сп, памёр ад ран 14.8.1944 у г. Вільнюс, Літва.

АСТРОЎСКІ Адам Яфімавіч, н. ў 1920, рад., прапаў без вестак 1.9.1943.

АСТРОЎСКІ Іван Антонавіч, н. ў 1920, ст. лейт. 33-й сд, нам. камандзіра батарэі, памёр ад ран 21.1.1942 у Калінінскай вобл.

АСТРОЎСКІ Уладзімір Афанасьевіч, н. ў 1910, рад., прапаў без вестак 1.5.1944.

АСТРОЎСКІ Эдуард Браніслававіч, н. ў Аршанскім р-не, прапаў без вестак 1.6.1942.

АСТРОЎСКІ Эдуард Браніслававіч, н. ў 1907 у в. Рожкі Магілёўскай вобл., рад., прапаў без вестак 1.7.1941.

АСЦІЛЬКА Нічыпар Архіпавіч, н. ў 1910 у Круглянскім р-не Магілёўскай вобл., рад. 1108-га сп 331-й сд, прапаў без вестак 4.11.1944.

АТРАШКЕВІЧ Іван Канстанцінавіч, н. ў 1894 у в. Казлінае Сяло Бешанковіцкага р-на, рад. 718-га сп 139-й сд, загінуў 28.3.1944 у в. Глушэц Магілёўскай вобл.

АТРАШКЕВІЧ Павел Савельевіч, н. ў 1904 у Аршанскім р-не, рад. 75-га гв. сп 26-й гв. сд, прапаў без вестак 28.7.1944 у Літве.

АТРАШЧОНАК Віктар Данілавіч, н. ў 1925 у Аршанскім р-не, рад. 1297-га сп 160-й сд, загінуў 10.10.1944 у Польшчы.

АТРОШ Уладзімір Фёдаравіч, н. ў 1909 у в. Недраска Мінскай вобл., рад., прапаў без вестак 1.11.1944.

АТРОШКІН Сямён Аляксандравіч, н. ў 1912 у в. Лічынка Бялыніцкага р-на Магілёўскай вобл., рад., прапаў без вестак 1.10.1944.

АТРОШЧАНКА Аляксандр Мікалаевіч, н. ў 1896 у Аршанскім р-не, рад. 12-га гв. сп 5-й гв. сд, санітар, загінуў 3.1.1945 у Польшчы.

АТРОШЧАНКА Аркадзь Трафімавіч, н. ў 1926 у в. Вялікае Гальцава Талачынскага р-на, рад. 164-й амсбр, памёр ад ран 30.7.1945.

АТРОШЧАНКА Віктар Іванавіч, н. ў 1922 у Аршанскім р-не, рад. 58-га гв. сп 18-й гв. сд, загінуў 26.8.1944 у Літве.

АТРОШЧАНКА Уладзімір Трыфанавіч, н. ў 1921 у в. Вялікае Гальцава Талачынскага р-на, мал. сярж. 40-га сп 9-й гв. сд, памочнік камандзіра ўзвода, загінуў 19.11.1941 у в. Гарадзішча Маскоўскай вобл.

АТРОШЧАНКА Фёдар Данілавіч, н. ў 1918 у Сенненскім р-не, сярж., артылерыст, загінуў 10.6.1943.

АТРОШЧАНКА Цімафей Акімавіч, н. ў 1894 у Аршанскім р-не, рад. 51-га асапб 2-й тк, камандзір аддз., загінуў 22.10.1943 у Аршанскім р-не.

АЎГУСЦІНСКІ Міхаіл Іосіфавіч, н. ў 1922 у Оршы, мал. лейт., лётчык 866-га завп 17-й ПА, прапаў без вестак 23.8.1944 у г. Комрат, Румынія.

АЎДЗЕЕНКА Сямён Архіпавіч, н. ў 1916 у в. Маладзецкае Кіеўскай вобл., рад. 931-га сп 240-й сд, кулямётчык, загінуў 25.12.1944 у в. Башка, Венгрыя.

АЎДЗЕЕЎ Аляксей Васілевіч, н. ў 1910 у в. Клюшнікава, рад. 186-й сд, памочнік камандзіра ўзвода, загінуў 27.6.1942 у Калінінскай вобл.

АЎДЗЕЕЎ Віктар Андрэевіч, лейт. 249-га гв. сп, памёр ад ран 14.11.1943 у в. Скураты Віцебскай вобл.

АЎДЗЕЕЎ Сцяпан Ціханавіч, н. ў 1918 у Аршанскім р-не, рад. 1162-га сп 352-й сд, загінуў 23.9.1944 у в. Чарвонка, Польшча.

АЎЛАСЕНКА Аляксандр Кірэевіч, н. ў 1900 у Оршы, старш., загінуў 1.5.1943.

АЎЛАСЕНКА Анісім Фёдаравіч, н. ў 1911 у в. Перавалока Браслаўскага р-на, рад., прапаў без вестак 1.8.1944.

АЎЛАСЕНКА Георгій Адамавіч, н. ў 1909 у в. Рэдзькі Дубровенскага р-на, рад., сувязіст, прапаў без вестак 1.8.1944.

АЎЛАСЕНКА Якаў Адамавіч, н. ў 1921 у в. Рэдзькі Дубровенскага р-на, рад. 132-га аашр, загінуў 16.10.1944.

АЎЛАСЕНКА Яфім Іванавіч, н. ў 1913 у в. Марцюхова Талачынскага р-на, рад., прапаў без вестак 1.12.1944.

АЎРУЦІН Барыс Іосіфавіч, н. ў 1898 у Оршы, рад. 1319-га сп 185-й сд, загінуў 13.8.1943 у в. Папейкіна Смаленскай вобл.

АЎСІЕВІЧ Фёдар Ціханавіч, н. ў 1907 у Чашніцкім р-не, кап., камандзір арт. дывізіёна, загінуў 13.8.1942.

АЎСЮКЕВІЧ Ануфрый Сяргеевіч, н. ў в. Арлоўшчына, рад., прапаў без вестак 1.8.1944.

АЎСЮКЕВІЧ Іван Іванавіч, н. ў 1907 у в. Дубовае Талачынскага р-на, рад., прапаў без вестак 1.9.1944.

АЎСЮКЕВІЧ Павел Сяргеевіч, н. ў 1907 у в. Стар, рад., прапаў без вестак 1.9.1944.

АЎСЮКЕВІЧ Іван Дзянісавіч, н. ў Оршы, загінуў у в. Ярцава Смаленскай вобл.

АЎСЯНКА Мікалай Паўлавіч, н. ў Аршанскім р-не, рад., прапаў без вестак 1.3.1945.

АЎСЯННІКАЎ, старш. кавп 32-й кавд, санінструктар, памёр ад ран 2.7.1944 у Аршанскім р-не.

АЎСЯННІКАЎ Мікалай Рыгоравіч, н. ў 1914 у в. Сяргеевічы Магілёўскай вобл., рад. 167-га гв. сп, прапаў без вестак 16.8.1944 у Літве.

АЎСЯННІКАЎ Мікалай Стафанавіч, н. ў 1903 у г. Дуброўна, рад., прапаў без вестак 1.9.1944.

АЎТАНОМАЎ Іларыён Афанасьевіч, н. ў 1913 у Аршанскім р-не, старш. 1085-га сп 322-й сд, памёр ад ран 16.4.1945 ва Усх. Прусіі.

АЎТУХОЎ Антон Мікітавіч, н. ў 1894 у в. Каменка Шклоўскага р-на Магілёўскай вобл., рад., прапаў без вестак 1.8.1944.

АЎТУХОЎ Пётр Усцінавіч, н. ў 1918, лейт. 204-й пдбр, камандзір узвода сувязі, прапаў без вестак 1.9.1941.

АЎХІМОВІЧ Віктар Цімафеевіч, н. ў 1924 у в. Храчава Краснаярскай вобл., рад. 1106-га сп 331-й сд, прапаў без вестак 1.9.1944.

АЎХУКОЎ Кузьма Сяргеевіч, н. ў 1896 у Аршанскім р-не, рад. 55-га гв. сп 10-й гв. сд, загінуў 7.3.1943 у в. К.Гусараўка Харкаўскай вобл.

АЎЦІН Доля Аронавіч, н. ў 1910 у Оршы, рад., прапаў без вестак 1.8.1944.

АЎЦІН Пейся Лейвікавіч, н. ў 1902 у Оршы, рад. 568-га сп 149-й сд, прапаў без вестак 18.8.1942.

АЎЦОЎ Аляксандр Георгіевіч, н. ў Аршанскім р-не, рад. 1158-га сп 88-й сд, памёр ад ран 22.6.1944 у в. Шухаўцы Дубровенскага р-на.

АЎЧЫННІКАЎ Аляксандр Яфімавіч, н. ў 1909 у Сенненскім р-не, рад., прапаў без вестак 1.9.1944.

АЎЧЫННІКАЎ Аляксандр Яфімавіч, н. ў 1910 у Сенненскім р-не, рад., прапаў без вестак 1.8.1944.

АЎЧЫННІКАЎ Аляксей Фёдаравіч, н. ў 1912 у Аршанскім р-не, рад., прапаў без вестак 1.8.1941.

АЎЧЫННІКАЎ Васіль Андрэевіч, н. ў 1904 у Оршы, рад., прапаў без вестак 1.1.1945.

АЎЧЫННІКАЎ Восіп Карнеевіч, н. ў Оршы, рад., загінуў у нямецкім палоне 7.11.1941.

АЎЧЫННІКАЎ Іван Іванавіч, н. ў 1900 у в. Чапеліна, рад., прапаў без вестак 1.10.1944.

АЎЧЫННІКАЎ Канстанцін Цітавіч, н. ў 1903 у в. Чапеліна, рад., прапаў без вестак 10.2.1945.

АЎЧЫННІКАЎ Мікалай Іванавіч, н. ў 1923, рад. 110-га гв. сп 38-й гв. сд, санінструктар, загінуў 7.9.1942 у Сталінградскай вобл.

АЎЧЫННІКАЎ Сямён Піліпавіч, н. ў 1911 у Магілёўскай вобл., рад., прапаў без вестак 1.8.1944.

АЎЧЫННІКАЎ Уладзімір Андрэевіч, н. ў 1907 у в. Стыкава Маскоўскай вобл., рад. 1315-га сп 173-й сд, загінуў 22.10.1944 у Польшчы.

АФАНАСЕНКА Аляксей Іванавіч, н. ў 1926 у Аршанскім р-не, рад. 123-й ашр 5-й А, загінуў 14.4.1945 ва Усх. Прусіі.

АФАНАСЕНКА Васіль Андрэевіч, н. ў 1916 у в. Зацесы Смаленскай вобл., рад., прапаў без вестак 1.11.1944.

АФАНАСЕНКА Іван Прохаравіч, н. ў 1919 у в. Халмы, рад. 950-га сп 262-й сд, загінуў 10.8.1944 у Літве.

АФАНАСЕНКА Канстанцін Фядосавіч, н. ў 1913 у Дубровенскім р-не, рад., загінуў у нямецкім палоне 29.12.1941.

АФАНАСЕНКА Піліп Нічыпаравіч, н. ў 1918 у в. Падліпкі, рад., прапаў без вестак 1.8.1944.

АФАНАСЕНКА Уладзімір Фядосавіч, н. ў 1909 у в. Падліпкі, рад., прапаў без вестак 1.10.1944.

АФАНАСЬЕЎ Мікалай Аляксандравіч, н. ў 1926 у Оршы, рад. 115-га сп, памёр ад ран 14.7.1944.

АФАНАСЬЕЎ Міхаіл Піліпавіч, н. ў 1924 у Цвярской вобл., рад. 1311-га сп 173-й сд, загінуў 26.9.1944 у Польшчы.

АФАНАСЬЕЎ Сямён Харытонавіч, н. ў Аршанскім р-не, рад., прапаў без вестак 1.9.1944.

АФАНАСЬЕЎ Уладзімір Сцяпанавіч, н. ў Аршанскім р-не, рад. 44-га абс 7-га ск, тэлефаніст, прапаў без вестак 4.7.1941.

АФІЦЭРАЎ Афанасій Васілевіч, н. ў в. Сцяпанкава Віцебскага р-на, рад., прапаў без вестак 1.2.1945.

АФІЦЭРАЎ Іван Львовіч, н. ў 1919 у в. Чырына Дубровенскага р-на, ст. сярж., загінуў 20.5.1942 у в. Вактоліна Ленінградскай вобл.

АФЯРОНАК Васіль Фёдаравіч, н. ў 1920 у в. Дубаўцы Сенненскага р-на, прапаў без вестак 1.8.1944.

АХАНЬКАЎ Барыс Міхайлавіч, н. ў 1909 у Магілёўскай вобл., рад., загінуў 30.1.1945 ва Усх. Прусіі.

АХМЕТАЎ Нулбек, н. ў 1912, рад. 114-й сбр, памёр ад ран 3.12.1942 у в. Лапаціна Калінінскай вобл.

АХМУДЗЬЯНАЎ Абдрахман, н. ў 1923 у Іглінскім р-не, Башкортастан, рад. 250-га гв. сп 83-й гв. сд, прапаў без вестак 16.8.1944 у Літве.

АХМЯДЖАНАЎ Капіс, н. ў 1921, рад. 306-й сп 62-й сд, прапаў без вестак 31.8.1944.

АХМЯТЛЯНАЎ Гарай, н. ў Башкортастане, рад. 22-й зенд, кулямётчык, загінуў 25.4.1944 у Малдавіі.

АХОТНІКАЎ Уладзімір Іванавіч, н. ў 1913 у в. Аляксандраўка Кіраўскай вобл., рад. 135-й аашр 758-га сп, загінуў 31.7.1944 у Польшчы.

АХРЫМЕНКА Іван Данілавіч, н. ў Оршы, рад., прапаў без вестак 1.5.1945.

АХРЭМАЎ Панцялей Сямёнавіч, н. ў 1902 у Аршанскім р-не, рад. 1350-га сп, памёр ад ран 1.4.1942 у в. Юганава Смаленскай вобл.

АЦЯЖКІН Васіль Фёдаравіч, н. ў 1921 у Чамзінскім р-не, Мардовія, рад. 1104-га сп 331-й сд, прапаў без вестак 6.9.1944.

АЧКОЎСКІ Іван Іванавіч, н. ў 1919, лейт. 714-га сп 395-й сд, ад'ютант, загінуў 12.2.1943 у Краснадарскім краі.

АЧКОЎСКІ Міхаіл Францавіч, н. ў 1920 у в. Гараны, сярж. 946-га сп 142-й сд, камандзір аддз., загінуў 9.7.1944 у Карэліі.

АШ Рыгор Якаўлевіч, н. ў 1907 у г.п. Копысь, маёр, зампаліт, прапаў без вестак 19.10.1944.

БАБАІЧ Ілья Мацвеевіч, н. ў 1904 у в. Вялец Крычаўскага р-на Магілёўскай вобл., рад. 290-й сд, загінуў 20.8.1944 у г. Гродна.

БАБАНАЎ Мікалай Васілевіч, н. ў 1924 у Оршы, рад. 494-га сп 174-й сд, кулямётчык, загінуў 12.3.1945 ва Усх. Прусіі.

БАБАРЫКА Іван Галяравіч, н. ў 1911 у в. Барань, мал. лейт., камандзір узвода, прапаў без вестак 1.11.1941.

БАБАРЫКА Ігнат Галяравіч, н. ў 1906 у Аршанскім р-не, рад. 27-га гв. сп, памёр ад ран 25.8.1944 у Літве.

БАБАРЫКА Максім Міхайлавіч, н. ў в. Сімакі Віцебскага р-на, прапаў без вестак 1.8.1944.

БАБАРЫКА Сямён Ягоравіч, н. ў 1921 у Оршы, рад. 18-га асапб 23-й гв. сд, сапёр, загінуў 29.11.1942 у в. М.Князева Ленінградскай вобл.

БАБАРЫКА Якаў Філатавіч, н. ў 1903 у Аршанскім р-не, рад. 243-га сп 84-й сд, прапаў без вестак 30.4.1945.

БАБАРЫКІН Нестар Мінаевіч, н. ў 1923 у в. Чабатары Мінскай вобл., рад., прапаў без вестак 1.10.1944.

БАБАРЭНКА Фядот Мацвеевіч, н. ў 1899 у Сенненскім р-не, рад., прапаў без вестак 1.1.1944.

БАБАШКА Фёдар Іванавіч, н. ў 1925 у Аршанскім р-не, рад. 1315-га сп, загінуў 3.8.1944 у Польшчы.

БАБІНЕР Ісак Залманавіч, н. ў 1920 у в. Пуцяціна Дубровенскага р-на, рад., прапаў без вестак 1.11.1944.

БАБІЧ Еўдакім Пятровіч, н. ў 1918 у в. Заполле Шклоўскага р-на Магілёўскай вобл., прапаў без вестак 1.8.1944.

БАБІЧ Іван Міхайлавіч, н. ў 1896 у Аршанскім р-не, рад. 673-га сп 220-й сд, загінуў 30.8.1943 у Смаленскай вобл.

БАБІЧ Іван Міхайлавіч, н. ў 1924 у в. Арэхі Віцебскага р-на, мал. сярж., загінуў 8.4.1945 ва Усх. Прусіі.

БАБІЧ Рыгор Іванавіч, н. ў 1911 у Мінску, лейт. 788-га сп 214-й сд, камандзір узвода, загінуў 14.1.1943 у в. Вярцячая Сталінградскай вобл.

БАБІЧ Сяргей Іванавіч, н. ў Аршанскім р-не, памёр ад ран 8.8.1946 у г. Смаленск.

БАБІЧ Церах Іванавіч, н. ў Аршанскім р-не, рад., прапаў без вестак 1.11.1944.

БАБІЧ Ягор Іванавіч, н. ў 1904 у г. Барань, рад. 199-га сп 31-й А, прапаў без вестак 1.10.1944.

БАБІЧ Ягор Пятровіч, н. ў 1906 у в. Заполле Шклоўскага р-на Магілёўскай вобл., рад., прапаў без вестак 1.6.1944.

БАБІЧ Якаў Паўлавіч, н. ў 1917 у в. Брухава, рад., прапаў без вестак 1.8.1944.

БАБІЧ Якаў Сідаравіч, н. ў 1916 у Оршы, мал. лейт. 132-га сп 27-й сд, камандзір узвода, прапаў без вестак 1.1.1943.

БАБІЧАВА Фядора Сямёнаўна, н. ў Аршанскім р-не, рад. 1313-га сп, загінула 18.10.1944 у Сувалкаўскім ваяв., Польшча.

БАБІЧАЎ Іван Пятровіч, н. ў 1910 у Аршанскім р-не, рад. 1313-га сп 173-й сд, загінуў 18.10.1944 у Польшчы.

БАБІЧАЎ Сцяпан Дзмітрыевіч, н. ў 1911 у в. Дваранская Смаленскай вобл., рад. 508-га сп 174-й сд, загінуў 13.2.1945 у Польшчы.

БАБІЧАЎ Фёдар Герасімавіч, н. ў 1910 у Аршанскім р-не, рад. 1311-га сп 173-й сд, загінуў 19.10.1944 у Польшчы.

БАБІШ Адам Паўлавіч, н. ў 1904 у в. Ламачына, рад., загінуў 21.10.1944 у в. Штаатхаузен, Усх. Прусія.

БАБКОЎ Аляксандр Канстанцінавіч, н. ў 1924 у в. Селішча, рад. 508-га сп 174-й сд, аўтаматчык, загінуў 1.8.1944 у в. Францы, Польшча.

БАБКОЎ Васіль Барысавіч, н. ў 1894 у Оршы, рад. 376-га сп 220-й сд, загінуў 12.2.1945 ва Усх. Прусіі.

БАБКОЎ Міхаіл Анісімавіч, н. ў 1922 у в. Юрцава, прапаў без вестак 1.3.1945.

БАБКОЎ Міхаіл Сямёнавіч, н. ў 1901 у в. Яромкавічы, рад. 234-га сп 76-й гв. сд, прапаў без вестак 13.10.1944 у Польшчы.

БАБКОЎ Нічыпар Сцяпанавіч, н. ў 1896 у Оршы, старш. 527-га сп, памёр ад ран 17.8.1943 на хут. Дзмітрэнка Растоўскай вобл.

БАБОВІЧ Самуіл Саламонавіч, н. ў 1901 у г. Веліж Запарожскай вобл., прапаў без вестак 1.8.1941.

БАБОВІЧ Якаў Саламонавіч, н. ў 1896 у г. Веліж Запарожскай вобл., прапаў без вестак 1.8.1941.

БАБОТ Міхаіл Абрамавіч, н. ў 1913 у Оршы, рад., прапаў без вестак 1.10.1944.

БАБОШКА Фёдар Іванавіч, н. ў 1925 у в. Васнева, рад., загінуў 21.8.1944 у Польшчы.

БАБРОЎ Аляксандр Фёдаравіч, н. ў 1904 у Кіраўскай вобл., рад., прапаў без вестак 1.8.1944.

БАБРОЎ Аляксей Фёдаравіч, н. ў в. Барань, рад., загінуў 2.7.1944.

БАБРОЎ Васіль Андрэевіч, н. ў 1916 у Аршанскім р-не, камандзір узвода 2-й Сіроцінскай брыгады, загінуў 1.12.1943 у в. Кублічы Ушацкага р-на.

БАБРОЎ Іван Аляксандравіч, н. ў 1904 у в. Ручай Шаркаўшчынскага р-на, рад., загінуў 13.3.1942 у в. Панова Калінінскай вобл.

БАБРОЎ Ілья Паўлавіч, н. ў Аршанскім р-не, рад., прапаў без вестак 1.6.1944.

БАБРОЎ Мацвей Андрэевіч, н. ў 1900 у Аршанскім р-не, рад., прапаў без вестак 1.10.1944.

БАБРОЎ Мікіта Архіпавіч, н. ў 1916 у в. Татарск, рад., прапаў без вестак 10.9.1943.

БАБРОЎ Рыгор Захаравіч, н. ў 1913 у Аршанскім р-не, рад., прапаў без вестак 1.4.1944.

БАБРОЎ Сцяпан Іванавіч, н. ў Оршы, рад., прапаў без вестак 1.6.1944.

БАБРОЎ Сямён Яфімавіч, н. ў 1910 у Магілёўскай вобл., рад., прапаў без вестак 1.11.1944.

БАБРЫКІН Лявон Андрэевіч, н. ў г.п. Арэхаўск, рад., прапаў без вестак 1.3.1945.

БАБУНДЗІН Іван Максімавіч, н. ў 1913 у в. Турлаі, мал. лейт., прапаў без вестак 1.1.1942.

БАБУНДЗІН Іван Несцеравіч, н. ў 1917 у Оршы, лейт. 1281-га сп 60-й сд, нам. камандзіра роты, загінуў 8.9.1942 у в. Сцяпанава Тульскай вобл.

БАБУНДЗІН Сямён Максімавіч, н. ў 1920 у в. Турлаі, мал. лейт., прапаў без вестак 1.1.1942.

БАБЧОНАК Антон Іосіфавіч, н. ў 1902 у Віцебскай вобл., рад. 332-й сд, загінуў 7.9.1944.

БАБЫЛЁЎ Анатоль Майсеевіч, н. ў Аршанскім р-не, рад., загінуў 1.11.1942.

БАБЫЛЁЎ Мікалай Васілевіч, н. ў 1909, сярж., камандзір аддз., прапаў без вестак 30.6.1941.

БАБЫШ Іван Паўлавіч, н. ў 1896 у Аршанскім р-не, рад. 40-га гв. сп 11-й гв. сд, загінуў 2.8.1944 у Літве.

БАБЫШ Уладзімір Ігнатавіч, н. ў 1924 у в. Сакалова, рад. 169-га гв. сп 1-й гв. сд, наводчык, загінуў 20.9.1944 у Літве.

БАБЯНОК Валянцін Іванавіч, н. ў 1926 у Аршанскім р-не, рад. 27-га сп, кулямётчык, загінуў 30.1.1945 ва Усх. Прусіі.

БАГАДЗЕВІЧ Трафім Данілавіч, н. ў 1912, мал. сярж. 801-га сп 235-й сд, кулямётчык, загінуў 15.9.1944 у Латвіі.

БАГАМОЛАЎ Мікалай Пятровіч, н. ў в. Сімахі, рад., прапаў без вестак 1.11.1944.

БАГАМОЛЬСКІ Дзмітрый Ягоравіч, н. ў 1926 у Аршанскім р-не, рад. 72-га гв. сп 26-й гв. сд, загінуў 6.2.1945 ва Усх. Прусіі.

БАГАРАД Арон Дзілеевіч, н. ў 1919 у Аршанскім р-не, старш. 256-га ап, нам. камандзіра батарэі, загінуў 8.5.1943 у Краснадарскім краі.

БАГАРЭНКА Цімафей Ягоравіч, н. ў Дубровенскім р-не, рад., прапаў без вестак 1.1.1943.

БАГАТЫРОЎ Аляксандр Якаўлевіч, н. ў 1911 у Оршы, ст. сярж. 321-га сп, прапаў без вестак 28.6.1942.

БАГАЧОЎ Фёдар Іванавіч, н. ў 1903 у Оршы, рад., сувязіст, прапаў без вестак 1.1.1945.

БАГДАНАЎ Анатоль Андрэевіч, н. ў 1925 у Оршы, курсант, прапаў без вестак 1.9.1944.

БАГДАНАЎ Дзмітрый Андрэевіч, н. ў 1914 у Оршы, лейт. 928-га сп 252-й сд, нам. камандзіра роты, загінуў 22.11.1942 у Сталінградскай вобл.

БАГДАНАЎ Мікалай Пракопавіч, н. ў 1909 у в. Васкрасенск Маскоўскай вобл., ст. сярж. 21-й ад, шафёр, памёр ад ран 15.9.1943 у в. Бердзіна Смаленскай вобл.

БАГДАНАЎ Мірон Андрэевіч, рад., прапаў без вестак 1.9.1944.

БАГДАНАЎ Міхаіл Аляксандравіч, сярж. 255-га абс 5-га мк, нач. рацыі, загінуў 9.7.1941 у Оршы.

БАГДАНАЎ Пётр Іванавіч, н. ў 1922, рад. 917-га сп, памёр ад ран 23.11.1944 у Літве.

БАГДАНАЎ Феадосій Ільіч, н. ў 1903 у Віцебскай вобл., ст. фельчар 339-га сп 308-й сд, камандзір санітарнага ўзвода, загінуў 24.7.1943 у Арлоўскай вобл.

БАГДАНАЎ Цімафей Фёдаравіч, н. ў 1900 у в. Шматава Полацкага р-на, рад. 1290-га сп 113-й сд, прапаў без вестак 20.11.1941.

БАГДАНАЎ Якаў Ціханавіч, н. ў 1913 у. в. Руклі, рад., памёр ад ран 26.4.1945 у в. Кандонен, Усх. Прусія.

БАГДАНОВІЧ Іван Васілевіч, н. ў 1920 у в. Замошша Віцебскай вобл., матрос, прапаў без вестак 1.1.1942.

БАГДАНОВІЧ Павел Фёдаравіч, н. ў 1904, рад. 99-га гв. сп 31-й гв. сд, загінуў 30.7.1944 у Літве.

БАГДАНОВІЧ Пётр Паўлавіч, н. ў 1925 у Аршанскім р-не, рад. 97-га гв. сп, загінуў 27.7.1944 у Літве.

БАГДАНОВІЧ Ягор Рыгоравіч, н. ў 1920 у в. Юрцава, рад. 192-га зенап, трактарыст, загінуў 4.7.1942 у в. Усць-Іжора Ленінградскай вобл.

БАГДЗЕВІЧ Васіль Яўменавіч, н. ў 1904 у в. Грабянёва, рад., прапаў без вестак 1.11.1944.

БАГДЗЕВІЧ Іван Прохаравіч, н. ў 1900 у в. Казечына, рад., прапаў без вестак 1.10.1944.

БАГРОЎ Якаў Сазонавіч, н. ў 1903 у в. Яркі, рад., прапаў без вестак 10.9.1941.

БАГУРАЎ Стафан Елісеевіч, н. ў 1901 у в. Клюшнікава, рад., прапаў без вестак 1.8.1944.

БАДАНАЎ Сяргей Дзмітрыевіч, н. ў 1903 у г. Бежыца Бранскай вобл., рад. 401-га Нёманскага ап 88-й сд, тэлефаніст, прапаў без вестак 4.11.1944.

БАДЗЕВІЧ Іван Казіміравіч, н. ў 1910 у в. Пагост, рад., прапаў без вестак 1.9.1944.

БАДЗЕКА Мікалай Якаўлевіч, н. ў Оршы, рад., прапаў без вестак 1.11.1944.

БАДЗЕЛЕЎ Іван Мікалаевіч, н. ў 1914 у Аршанскім р-не, рад. 264-га баа, прапаў без вестак 1.11.1941.

БАДЗЯКОЎ Мікалай Фёдаравіч, н. ў 1923 у Аршанскім р-не, партызан, памёр ад хваробы 12.2.1944.

БАДРОЎ Якаў Сазонавіч, н. ў Аршанскім р-не, рад., прапаў без вестак 1.9.1944.

БАДУНОЎ Барыс Іванавіч, н. ў в. Барковічы, рад. 300-га ап 176-й сд, загінуў 16.8.1941 на ст. Шаўчэнка Мікалаеўскай вобл.

БАЕЎ Кліменцій Іванавіч, н. ў 1915 у Аршанскім р-не, рад. 7-й гв. тбр, прапаў без вестак 25.4.1942.

БАЖКО Андрэй Фаміч, н. ў 1911 у Оршы, ст. лейт. 469-га сп 150-й сд, начальнік сувязі, прапаў без вестак 25.5.1942.

БАЖКО Іван Іванавіч, н. ў 1921 у в. Барань, рад., прапаў без вестак 1.8.1944.

БАЖКОЎ Леанід Яфімавіч, н. ў 1924 у Аршанскім р-не, сярж. 58-га гв. сп 18-й гв. сд, камандзір аддз., загінуў 13.3.1945 ва Усх. Прусіі.

БАЖКОЎ Пётр Несцеравіч, н. ў в. Барань, ст. сярж., загінуў 1.4.1942.

БАЖКОЎ Сяргей Агеевіч, н. ў Оршы, рад., прапаў без вестак 1.6.1944.

БАЖКОЎ Фёдар Кірылавіч, н. ў 1899 у в. Раманаўка, рад. 789-га сп 227-й сд, прапаў без вестак 24.3.1942 у в. Рубежнае Харкаўскай вобл.

БАЖЭНКА Міхаіл Афанасьевіч, н. ў 1925 у в. Кікіна Курскай вобл., рад. 248-га сп 83-й гв. сд, сувязіст, загінуў 18.8.1944 у Літве.

БАЗАР Уладзімір Маркавіч, н. ў Аршанскім р-не, рад., прапаў без вестак 1.8.1944.

БАЗЕЛЕЎ Іосіф Мікалаевіч, н. ў 1909 у г. Гарадок Віцебскай вобл., рад., прапаў без вестак 1.2.1944.

БАЗЫЛАЎ Сямён Якаўлевіч, н. ў г.п. Арэхаўск, прапаў без вестак 1.8.1944.

БАЗЫЛЕНКА Мікалай Дзям'янавіч, н. ў 1922 у в. Арэхі Віцебскага р-на, лейт. 482-га завп 322-й завд, лётчык, прапаў без вестак 1.8.1944 у Польшчы.

БАЗЫЛЕНКА Сямён Герасімавіч, н. ў 1904 у в. Міцькаўшчына, рад., загінуў 23.11.1943 у Віцебскай вобл.

БАЗЫЛЕНКА Фама Яфрэмавіч, н. ў 1913 у в. Смётанка, рад. 1-й ашр 352-й сд, загінуў 29.7.1944 у Польшчы.

БАЗЫЛЁЎ Анатоль Майсеевіч, н. ў 1921 у Оршы, матрос, загінуў 1.10.1942.

БАЗЫЛЁЎ Мацвей Фёдаравіч, н. ў 1909, рад. 264-га баа, прапаў без вестак 1.11.1941.

БАЗЫЛЁЎ Мікалай Барысавіч, н. ў 1906 у в. Сталкі Чавускага р-на Магілёўскай вобл., рад., прапаў без вестак 1.10.1941.

БАЗЫЛЁЎ Сямён Якаўлевіч, н. ў 1898, рад., прапаў без вестак 1.11.1943.

БАЗЫЛЁЎ Сяргей Сяргеевіч, н. ў 1918 у в. Скарабог Смаленскай вобл., рад. 31-й гв. сд, загінуў 16.10.1944 у Літве.

БАЗЫЛЁЎ Усцін Фёдаравіч, н. ў 1904, рад., прапаў без вестак 1.11.1944.

БАЗЫЛЁЎ Фядот Фёдаравіч, н. ў 1900 у Аршанскім р-не, рад. 115-га гв. сп 38-й гв. сд, загінуў 18.11.1943 у в. Рудня.

БАЗЯ Анатоль Лазаравіч, н. ў Оршы, загінуў 1.7.1941.

БАЗЯЛЕНКА Іван Мітрафанавіч, н. ў 1920 у Оршы, мал. сярж. 638-га зенап, прапаў без вестак 1.5.1942.

БАЙКОЎ Міхаіл Іванавіч, н. ў 1912 у Аршанскім р-не, рад. 712-га сп 132-й сд, памёр ад ран 27.7.1943 у Курскай вобл.

БАЙКОЎ Сцяпан Карпавіч, н. ў 1909 у в. Жарноўка Смаленскай вобл., рад., прапаў без вестак 1.6.1944.

БАЙКОЎ Якаў Кузьміч, н. ў 1904 у Оршы, рад. 598-га сп 207-й сд, загінуў 3.3.1945 ва Усх. Прусіі.

БАЙКОЎСКІ Нічыпар Карпавіч, н. ў 1914 у Жыткавіцкім р-не Гомельскай вобл., сярж. 1038-га сп 295-га сд, камандзір аддз., загінуў 3.2.1945 ва Усх. Прусіі.

БАЙЦОЎ Аляксандр Пятровіч, н. ў 1906 у в. Солаўе, рад. 753-га сп, памёр ад ран 20.10.1944 у Літве.

БАКЛАНАЎ Яфім Уладзіміравіч, н. ў 1900 у в. Буда Дубровенскага р-на, рад. 199-га сп 31-й А, прапаў без вестак 1.10.1944.

БАКУЛЬ Міхаіл Данілавіч, н. ў 1921 у в. Масюкі, ст. лейт. 876-га сп 276-й сд, камандзір роты, загінуў 22.12.1944 у Чэхаславакіі.

БАКУНОВІЧ Аляксандр Вайменавіч, н. ў 1908 у в. Васілевічы Ушацкага р-на, рад., загінуў 1.12.1944.

БАКУНОЎ Канстанцін Елісеевіч, н. ў 1910 у в. Халувы Дубровенскага р-на, рад. 134-га аашр 758-га сп, загінуў 29.7.1944 у Польшчы.

БАКУНОЎ Сцяпан Мікітавіч, н. ў 1924 у Дубровенскім р-не, рад. 89-га ап 62-й сд, сувязіст, памёр ад ран 18.10.1944 у Літве.

БАКУС Васіль Аляксандравіч, н. ў Оршы, лейт. 14-га гв. сп, загінуў 21.1.1943 у в. Саснова Варонежскай вобл.

БАКШТЭЙН Абрам Давыдавіч, н. ў 1912, інж.-мех. 5-й чыгуначнай брыгады, начальнік ваенна-тэхнічнага аддз. МТС, памёр ад ран 21.11.1944 у Польшчы.

БАЛАБАНАЎ Іван Мікітавіч, н. ў 1916 у в. Лукі Цвярской вобл., рад. 1104-га сп 331-й сд, прапаў без вестак 5.9.1944.

БАЛАБАНАЎ Мікалай Мікітавіч, н. ў 1919 у в. Германы Дубровенскага р-на, прапаў без вестак 1.8.1944.

БАЛАГАНСКІ Георгій Аляксандравіч, н. ў Талачынскім р-не Віцебскай вобл., рад. 277-й сд, памёр ад ран 22.10.1944 у в. Францкі Сувалкаўскага ваяв., Польшча.

БАЛАГОЎСКІ Яўген Раманавіч, н. ў 1921 у Аршанскім р-не, мал. сярж. 381-га зптап, памёр ад ран 20.12.1942 у Сталінградскай вобл.

БАЛАХАНАЎ Піліп Прохаравіч, н. ў 1903 у Горацкім р-не Магілёўскай вобл., рад. 160-га сп 352-й сд, загінуў 1.10.1944 у Польшчы.

БАЛАХОНАЎ Пётр Цімафеевіч, н. ў 1906 у в. Якаўлевічы, прапаў без вестак 1.3.1942.

БАЛАХОЦІН А.Р., н. ў 1904 у в. Якаўлевічы, рад., прапаў без вестак 1.1.1944.

БАЛАХОЦІН Афанасій Пятровіч, н. ў 1909 у г.п. Копысь, рад., прапаў без вестак 1.11.1944.

БАЛАХОЦІН Павел Карнеевіч, н. ў 1897 у в. Якаўлевічы, рад., прапаў без вестак 1.8.1944.

БАЛАШКЕВІЧ Мікалай Архіпавіч, н. ў 1915 у в. Дубавое Талачынскага р-на, рад., прапаў без вестак 1.9.1944.

БАЛАШОЎ Аляксандр Фёдаравіч, н. ў 1903 у Аршанскім р-не, рад., загінуў 1.1.1945.

БАЛАШОЎ Афанасій Фёдаравіч, н. ў 1903 у Оршы, рад. 174-й сд, сувязіст, памёр ад ран 26.3.1945 ва Усх. Прусіі.

БАЛАШОЎ Іван Макаравіч, н. ў 1913 у в. Карабішча, рад., прапаў без вестак 1.4.1945.

БАЛАШОЎ Фёдар Макаравіч, н. ў 1915 у Оршы, мал. сярж. 96-га сп 90-й сд, ст. радыётэлеграфіст, прапаў без вестак 26.6.1941 у Латвіі.

БАЛАШОЎ Якаў Макаравіч, н. ў в. Карабішча, мал. сярж., памёр ад ран 5.2.1942.

БАЛАШЭНКА Ігнат Васілевіч, н. ў 1907 у в. Солаўе, рад., прапаў без вестак 1.10.1944.

БАЛАШЭНКА Раман Васілевіч, н. ў Аршанскім р-не, рад. 12-га сп, прапаў без вестак 15.12.1941.

БАЛАШЭНКА Фёдар Ігнатавіч, н. ў 1909 у в. Солаўе, рад., прапаў без вестак 1.10.1944.

БАЛАШЭНКА Ягор Аляксеевіч, н. ў 1896 у в. Солаўе, рад., прапаў без вестак 1.10.1944.

БАЛБЕКАЎ Ісер Ізраілевіч, н. ў 1901 у Мінскай вобл., рад. 245-га сд, загінуў 17.2.1943 у в. Валадзіха Ленінградскай вобл.

БАЛІНАЎ Д. Сямёнавіч, н. ў 1891 у Оршы, загінуў 11.11.1941 у в. Масюкоўшчына Мінскага р-на.

БАЛКОВІЧ Аліна Антонаўна, партызанка, прапала без вестак.

БАЛОЖНІКАЎ Васіль Ільіч, н. ў Аршанскім р-не, памёр ад ран 28.2.1943 у Літве.

БАЛОТНІКАЎ Ціхан Кірылавіч, н. ў 1902, рад., прапаў без вестак 1.12.1944.

БАЛТАЕЎ Самандыр, н. ў 1909 ва Ургенцкім р-не, Узбекістан, рад. 104-га сп 62-й сд, памёр ад ран 14.2.1945 у мяст. Грунвальд, Усх. Прусія.

БАЛТУНОЎ Андрэй Герасімавіч, н. ў 1901 у в. Чырвоная Слабада Дубровенскага р-на, рад., прапаў без вестак 1.8.1944.

БАЛТУНОЎ Архіп Максімавіч, н. ў в. Каралінава Шаркаўшчынскага р-на, рад., прапаў без вестак 1.12.1944.

БАЛТУНОЎ Архіп Цярэнцьевіч, н. ў 1900 у в. Каралінава Шаркаўшчынскага р-на, рад., прапаў без вестак 1.12.1944.

БАЛТУНОЎ Міхаіл Піліпавіч, н. ў 1919 у Аршанскім р-не, рад. 326-га сп 21-й сд, загінуў 2.10.1942 у Ленінградскай вобл.

БАЛУЦІН Павел Архіпавіч, н. ў 1912 у в. Сімакі Віцебскага р-на, рад., прапаў без вестак 1.3.1945.

БАЛУЦІН Сцяпан Мікітавіч, н. ў в. Сімакі Віцебскага р-на, рад., прапаў без вестак 1.8.1944.

БАЛУЦІН Уладзімір Мікалаевіч, н. ў в. Сімакі Віцебскага р-на, рад., прапаў без вестак 1.8.1944.

БАЛШЭНКА Ігнат Васілевіч, н. ў в. Солаўе, рад., прапаў без вестак 1.9.1944.

БАЛЬШАКОЎ Трафім Ларыёнавіч, н. ў 1918 у в. Буда Дубровенскага р-на, рад., прапаў без вестак 1.10.1944.

БАЛЮЦІН Фёдар Іванавіч, н. ў Аршанскім р-не, ст. лейт., прапаў без вестак 1.8.1943.

БАЛЯНАЎ Дзмітрый Іванавіч, н. ў 1922 у Віцебску, сярж., загінуў 23.2.1942.

БАЛЯНІЦКІ Міхаіл Мікітавіч, н. ў 1921 у в. Шанькава, рад. 95-га гв. сп 31-й гв. сд., прапаў без вестак 2.8.1944 у Польшчы.

БАНАХ Станіслаў Уладзіслававіч, н. ў 1916 у г. Кіраў, рад., прапаў без вестак 1.8.1944.

БАНДАРЭНКА Мікалай Антонавіч, н. ў 1921 у Аршанскім р-не, сярж. 215-га сд, камандзір аддз., загінуў 25.1.1945 ва Усх. Прусіі.

БАНДАРЭНКА Фёдар Пятровіч, н. ў 1926 у в. Сіўцава Талачынскага р-на, рад. 31-й ісапбр, сапёр, загінуў 22.1.1945 ва Усх. Прусіі.

БАНІН Павел Андрэевіч, н. ў 1919 у Оршы, рад. 1-й ад, разведчык, загінуў 5.12.1943 у в. Лучанка Кіраваградскай вобл.

БАНЬ Аляксандр Лявонавіч, н. ў 1911, рад., прапаў без вестак 11.8.1944.

БАРАБАН Аляксей Макаравіч, н. ў в. Капылоўка Браслаўскага р-на, рад., прапаў без вестак 1.9.1944.

БАРАБАНАЎ Дзям'ян Іванавіч, н. ў 1918 у в. Селякта, старш. 21-га авп 50-й авд, механік, загінуў 30.10.1941 у Крыме.

БАРАБАНАЎ Іван Мікалаевіч, н. ў 1911 ва Уладзімірскай вобл., загінуў 7.9.1942 у в. Сінявіна Ленінградскай вобл.

БАРАБАНАЎ Іван Усцінавіч, н. ў 1916 у в. Івашкава, ст. сярж. 105-га сб 20-й сп, прапаў без вестак 18.8.1944.

БАРАБАНАЎ Міхаіл Ігнатавіч, н. ў 1908 у в. Селякта, рад., загінуў у нямецкім палоне 8.1.1942.

БАРАБАНАЎ Міхаіл Іпалітавіч, н. ў 1908 у Аршанскім р-не, рад., прапаў без вестак 1.8.1944.

БАРАБАНАЎ Сцяпан Усцінавіч, н. ў 1916 у в. Івашкава, ст. сярж., памочнік камандзіра ўзвода, прапаў без вестак 1.9.1944.

БАРАБАНАЎ Ягор Іванавіч, н. ў 1912 у в. Высокае, сярж. 121-га кавп 32-й кавд, памочнік камандзіра ўзвода, загінуў 25.3.1942 у в. Куняваха Харкаўскай вобл.

БАРАБАНАЎ Яўген Іванавіч, н. ў Оршы, рад. 382-га сп, памёр ад ран 6.2.1944.

БАРАБАНАЎ Яўген Іванавіч, н. ў 1925 у Оршы, рад. гв. вуч. сб 90-й гв. сд, курсант, прапаў без вестак 31.12.1943.

БАРАВІК Валянцін Міронавіч, н. ў 1925 у в. Хараброва Міёрскага р-на, рад. 15-га ааб, агнямётчык, загінуў 4.2.1945 ва Усх. Прусіі.

БАРАВІК Іван Кандрацьевіч, н. ў 1914 у Аршанскім р-не, рад. 1162-га сп 352-й сд, загінуў 20.10.1944 у в. Чарвонка Сувалкаўскага ваяв., Польшча.

БАРАВІК Іван Максімавіч, н. ў 1897 у Аршанскім р-не, рад. 75-га гв. сп, загінуў 28.7.1944 у в. Манкуты, Літва.

БАРАВІК Іван Мікалаевіч, загінуў 17.6.1944 у г. Каўнас, Літва.

БАРАВІК Кірыла Андрэевіч, н. ў 1901 у в. Рудня, рад. 51-га гв. сп 18-й гв. сд, загінуў 28.7.1944 у Літве.

БАРАВІК Мікалай Васілевіч, н. ў Аршанскім р-не, прапаў без вестак 1.8.1941.

БАРАВІК Мікалай Іванавіч, н. ў 1913 у в. Шанькава, рад., прапаў без вестак 1.9.1944.

БАРАВІК Пётр Данілавіч, н. ў 1920 у Оршы, рад. 326-га сп 21-й сд, загінуў 10.11.1942 у в. Заазер'е Ленінградскай вобл.

БАРАВІК Уладзімір Пятровіч, н. ў Аршанскім р-не, старш., загінуў 1.8.1944.

БАРАВІК Фёдар Андрэевіч, н. ў 1908 у в. Засценкі, рад., прапаў без вестак 1.6.1942.

БАРАВІК Фёдар Федасеевіч, н. ў 1921 у Аршанскім р-не, рад. 716-га сп 157-й сд, камандзір аддз., загінуў 16.2.1945 ва Усх. Прусіі.

БАРАВІК Ціхан Дзмітрыевіч, н. ў Аршанскім р-не, рад., загінуў 20.9.1944 у Эстоніі.

БАРАДЗІН Фёдар Андрэевіч, н. ў 1917, мал. сярж. 234-га гв. сп 76-й гв. сд, камандзір стралковага аддз., загінуў 13.10.1944 у Польшчы.

БАРАДЗІНЕЦ Георгій Васілевіч, н. ў 1903 у Віцебскай вобл., рад., прапаў без вестак 1.11.1944.

БАРАДУЛІН Мікалай Кірылавіч, н. ў в. Грозіўка, рад., прапаў без вестак 1.6.1944.

БАРАДУЛІН Цімафей Мацвеевіч, н. ў г.п. Арэхаўск, рад., камандзір аддз., прапаў без вестак у г. Смаленск.

БАРАДУЛЯ Павел Яфрэмавіч, н. ў 1900 у г.п. Копысь, рад. 1310-га сп 19-й сд, загінуў 29.10.1943 у в. Чырвоная Дача Кіраваградскай вобл.

БАРАЗДНОЎ Яфім Карпавіч, н. ў 1894 у в. Ляўкі, рад. 1162-га сп 352-й сд, загінуў 14.3.1945 ва Усх. Прусіі.

БАРАЗДОЎ Васіль Сцяпанавіч, н. ў 1902 у г.п. Копысь, рад. 673-га сп 202-й сд, загінуў 29.10.1941 у в. Міхайлаўскае Калінінскай вобл.

БАРАЗДОЎ Іван Раманавіч, н. ў 1917 у в. Лісуны, рад. 142-га мсб, памёр ад ран 20.2.1943 у г. Ленінград.

БАРАЗНЁВА Вера Піліпаўна, н. ў 1922 у в. Ляўкі, рад., загінула 18.1.1942 у в. Ільінскае Маскоўскай вобл.

БАРАЗНОЎ Аўлас Яфімавіч, н. ў 1912 у в. Ляўкі, рад., прапаў без вестак 1.11.1944.

БАРАЗНЯ Кірыла Яфімавіч, н. ў г.п. Копысь, рад., прапаў без вестак 1.10.1944.

БАРАКОЎСКІ Міхаіл Фёдаравіч, н. ў Аршанскім р-не, загінуў 19.8.1942.

БАРАН Мікалай Пятровіч, загінуў 3.5.1943 у Оршы.

БАРАНАЎ Аляксей Макаравіч, н. ў 1920 у в. Калатоўкі, рад., прапаў без вестак 1.9.1944.

БАРАНАЎ Васіль Андрэевіч, н. ў 1922 у в. Солаўе, рад., прапаў без вестак 1.9.1944.

БАРАНАЎ Васіль Еўдакімавіч, н. ў 1901, рад. 250-га гв. сп 83-й сд, прапаў без вестак 18.8.1944 у Літве.

БАРАНАЎ Георгій Ігнатавіч, н. ў 1911 у Оршы, ст. лейт. 90-га сп, камандзір узвода, прапаў без вестак 1.12.1941.

БАРАНАЎ Іван Рыгоравіч, н. ў Оршы, рад., загінуў 11.6.1944 у в. Харонтак Ленінградскай вобл.

БАРАНАЎ Іосіф Пятровіч, н. ў 1925 у в. Рудня, рад., загінуў 5.9.1943 у Смаленскай вобл.

БАРАНАЎ Максім Іванавіч, н. ў 1908 у в. Бель Лёзненскага р-на, рад., прапаў без вестак 1.4.1944.

БАРАНАЎ Марк Васілевіч, н. ў 1902 у в. Паддубцы, рад. 1106-га сп 331-й сд, памёр ад ран 25.2.1945 у г. Ландсберг, Усх. Прусія.

БАРАНАЎ Мікалай Іванавіч, н. ў 1911 у в. Воранава Смаленскай вобл., рад., прапаў без вестак 1.8.1944.

БАРАНАЎ Мікалай Якаўлевіч, н. ў 1914 у в. Збаровічы Мінскай вобл., рад., прапаў без вестак 1.1.1946.

БАРАНАЎ Мікіта Ларыёнавіч, н. ў 1908 у в. Казловічы, рад., прапаў без вестак 1.9.1944.

БАРАНАЎ Міхаіл Іпатавіч, н. ў Оршы, рад., загінуў у нямецкім палоне 8.1.1942.

БАРАНАЎ Міхаіл Пятровіч, н. ў 1907 у в. Бель Лёзненскага р-на, рад., прапаў без вестак 1.10.1944.

БАРАНАЎ Сідар Пятровіч, н. ў в. Бель Лёзненскага р-на, рад., прапаў без вестак 1.10.1944.

БАРАНАЎ Ягор Андрэевіч, н. ў 1914 у в. Казловічы, рад., прапаў без вестак 22.11.1944.

БАРАНОК Кузьма Кандратавіч, н. ў Аршанскім р-не, рад., загінуў 1.8.1944.

БАРАНОЎСКІ Аляксандр Мікалаевіч, н. ў 1912 у Аршанскім р-не, мал. лейт. 172-га сп 13-й сд, камандзір роты, прапаў без вестак 1.1.1943.

БАРАНОЎСКІ Аляксандр Платонавіч, н. ў 1924, рад. 174-га сп, прапаў без вестак 7.8.1944.

БАРАНОЎСКІ Андрэй Сяргеевіч, н. ў 1900 у Аршанскім р-не, рад. 75-га гв. сп 26-й гв. сд, загінуў 27.7.1944 у в. Манкуны, Польшча.

БАРАНОЎСКІ Антон Антонавіч, н. ў Оршы, рад., загінуў 12.2.1945 ва Усх. Прусіі.

БАРАНОЎСКІ Віктар Іванавіч, н. ў Оршы, сярж., прапаў без вестак 1.10.1944.

БАРАНОЎСКІ Мікалай Іванавіч, н. ў Аршанскім р-не, прапаў без вестак 1.5.1944.

БАРАНОЎСКІ Мікалай Іванавіч, н. ў 1914 у Оршы, мал. лейт. 4-й тд, ст. радыётэхнік, прапаў без вестак 1.1.1943.

БАРАНОЎСКІ Міхаіл Фёдаравіч, н. ў в. Межава, рад., загінуў 16.8.1944 на хут. Сардзікі, Літва.

БАРАНОЎСКІ Пётр Мікітавіч, н. ў 1925 у в. Міцькаўшчына, рад., памёр ад ран 1.8.1944 у г. Вільнюс, Літва.

БАРАНОЎСКІ Сцяпан Анісімавіч, н. ў 1898, рад. 494-га сп 174-й сд, памёр ад ран 4.8.1944 у Польшчы.

БАРАНОЎСКІ Сяргей Васілевіч, н. ў 1920 у Оршы, сярж. 30-га аб 32-й А, нач. паста, загінуў 25.4.1943.

БАРАНОЎСКІ Уладзімір Мінавіч, н. ў 1925 у в. Смаляны, рад. 33-га гв. сп, памёр ад ран 19.6.1945.

БАРАНОЎСКІ Уладзімір Платонавіч, н. ў 1919, рад., прапаў без вестак 1.11.1944.

БАРАНОЎСКІ Ягор Аляксеевіч, н. ў 1905 у в. Смаляны, рад. 612-га сп 144-й сд, загінуў 23.9.1944 у м. Шакі, Літва.

БАРАЎКОВІЧ Рыгор Іванавіч, н. ў 1919 у Оршы, лейт., штурман, памёр ад ран 25.2.1943 у г. Саратаў.

БАРАЎКОЎ Фёдар Багданавіч, н. ў Оршы, рад., прапаў без вестак 1.6.1944.

БАРАЎНЁЎ Дзмітрый Аксёнавіч, н. ў 1919 у в. Казяны Дубровенскага р-на, рад., шафёр, загінуў 1.9.1941.

БАРАЎНЁЎ Іван Захаравіч, н. ў 1914 у в. Казяны Дубровенскага р-на, рад., прапаў без вестак 1.11.1944.

БАРАЎСКІ Фелікс Адольфавіч, н. ў 1911 у Оршы, прапаў без вестак 1.11.1944.

БАРАШАЎ Васіль Сцяпанавіч, н. ў 1924 у Аршанскім р-не, партызан, прапаў без вестак 1.5.1944.

БАРБАСАЎ Дзмітрый Сцяпанавіч, н. ў 1905 у в. Высокае, кап. 795-га сп 233-й сд, камандзір роты, загінуў 17.11.1944 у Венгрыі.

БАРДАКОЎ Макар Іванавіч, н. ў 1907 у в. Чырвоны Аскол Харкаўскай вобл., лейт. 755-га сп 214-й сд, камандзір узвода, загінуў 1.7.1944 у Асіповіцкім р-не Магілёўскай вобл.

БАРДАНАЎ Іван Сцяпанавіч, н. ў 1910 у в. Камунары Касцюковіцкага р-на Магілёўскай вобл., рад., прапаў без вестак 1.9.1944.

БАРДАШЭВІЧ Сямён Нічыпаравіч, н. ў 1914 у в. Хімы, рад., прапаў без вестак 1.11.1944.

БАРДЗІЛОЎСКІ Іван Сямёнавіч, н. ў Оршы, рад., прапаў без вестак 1.8.1944.

БАРДЗІНАЎ Пётр Платонавіч, н. ў Оршы, рад., прапаў без вестак 1.1.1945.

БАРДУКОЎ Іван Сцяпанавіч, н. ў 1914 у в. Забалацце, рад., прапаў без вестак 31.8.1944.

БАРДЫШАЎ Аляксандр Рудольфавіч, н. ў 1919 у в. Чурылава, рад., пісар, прапаў без вестак 1.10.1941.

БАРЗДОГ Васіль Сцяпанавіч, н. ў 1902 у Віцебскай вобл., рад. 73-га сп 220-й сд, прапаў без вестак 27.10.1941.

БАРЗДОЎ Іван Макаравіч, н. ў 1913 у в. Балбасава, рад. 863-га сп, памёр ад ран 23.8.1943 у г. Ленінград.

БАРЗДОЎ Іван Раманавіч, н. ў 1917 у Віцебскай вобл., рад. 142-й бр, старш. роты, памёр ад ран 20.2.1943 у г. Ленінград.

БАРЗДОЎ Рыгор Макаравіч, н. ў 1919 у в. Балбасава, сярж. 147-га сп, прапаў без вестак 19.5.1942.

БАРЗДОЎ Цімафей Аўрамавіч, н. ў 1920 у Аршанскім р-не, мал. лейт. 202-й тбр, камандзір танка, загінуў 27.11.1943 у в. Ліпаціха Запарожскай вобл.

БАРЗДОЎ Яфім Піліпавіч, н. ў 1901 у Аршанскім р-не, рад., прапаў без вестак 1.8.1941.

БАРКАВЕЦ Мікалай Кірсанавіч, н. ў в. Грабянёва, рад. 1384-га сп 96-й сд, загінуў 30.1.1943 у г. Сталінград.

БАРКЕВІЧ Павел Фёдаравіч, н. ў 1922 у г. Чашнікі, мал. лейт., лётчык, загінуў 21.12.1944.

БАРКОВІН Аляксандр Яўменавіч, н. ў Аршанскім р-не, рад., прапаў без вестак 1.11.1944.

БАРКОЎ Іван Дзямідавіч, рад., прапаў без вестак у г. Вязьма Смаленскай вобл.

БАРКОЎСКІ А., н. ў 1917 у Оршы, лейт. 1183-га сп 356-й сд, ад'ютант, загінуў 24.11.1944 у Латвіі.

БАРКОЎСКІ Антон Цярэнцьевіч, н. ў 1903 у Аршанскім р-не, ст. сярж. 23-га гв. сп 8-й гв. сд, старш., загінуў 20.3.1944 у Нікалаеўскай вобл.

БАРКОЎСКІ Арсен Елісеевіч, н. ў 1905 у в. Грабянёва, рад. 138-га пп, кулямётчык, прапаў без вестак 1.6.1944.

БАРКОЎСКІ Васіль Максімавіч, н. ў 1914 у Аршанскім р-не, рад. 12-й збр, нам. камандзіра аддз., памёр ад ран 2.10.1942 на хут. Ягор'еўскі Смаленскай вобл.

БАРКОЎСКІ Віктар Эдуардавіч, н. ў 1923 у Оршы, рад., прапаў без вестак 1.10.1942.

БАРКОЎСКІ Іван Яўсеевіч, н. ў 1919 у Аршанскім р-не, рад., прапаў без вестак 1.3.1945.

БАРКОЎСКІ Ілья Антонавіч, н. ў 1913 у в. Тосна Горацкага р-на Магілёўскай вобл., рад., прапаў без вестак 1.8.1944.

БАРКОЎСКІ Логвін Патапавіч, н. ў 1912 у в. Грабянёва, рад., прапаў без вестак 1.8.1944.

БАРКОЎСКІ Мікалай Кірсанавіч, н. ў 1911 у в. Грабянёва, рад., загінуў 30.1.1943.

БАРКОЎСКІ Мікалай Сяргеевіч, рад., прапаў без вестак на ст. Гусіна Смаленскай вобл.

БАРКОЎСКІ Мікалай Філімонавіч, н. ў г.п. Арэхаўск, рад., прапаў без вестак 1.9.1944.

БАРКОЎСКІ Ягор Іванавіч, н. ў 1901 у в. Стапурова, мал. сярж., прапаў без вестак 1.12.1944.

БАРМАТАЎ Мікалай Пятровіч, н. ў 1924, рад. 179-га сп 173-й сд, разведчык, прапаў без вестак 6.9.1944 у Літве.

БАРОДКІН Ягор Іванавіч, н. ў в. Барадзіно, рад., прапаў без вестак 1.9.1944.

БАРОЎСКІ Аркадзь Францавіч, н. ў 1915 у Оршы, рад., прапаў без вестак 1.11.1944.

БАРОЎСКІ Браняслаў Адольфавіч, н. ў 1913 у Оршы, рад. 933-га сп 254-й сд, прапаў без вестак 1.9.1941.

БАРОЎСКІ Іван Каспаравіч, н. ў 1909 у Оршы, ст. сярж. роты кіравання 107-й тбр, камандзір бронетранспарцёра, прапаў без вестак 12.7.1942 у в. Казінка Курскай вобл.

БАРОЎСКІ Мікалай Францавіч, н. ў 1920 у Віцебскай вобл., рад. 682-га сп 202-й сд, загінуў 20.3.1942 у в. Запруднае Ленінградскай вобл.

БАРОЎСКІ Уладзімір Антонавіч, н. ў 1913 у в. Малінаўка Мінскай вобл., рад., кавалерыст, прапаў без вестак 1.9.1944.

БАРОЎСКІ Фелікс Адольфавіч, н. ў 1911 у Оршы, рад., прапаў без вестак 1.9.1943.

БАРОЎЧАНКА Барыс Паўлавіч, н. ў 1926 у Оршы, яфр. 105-га сп 77-й сд, кулямётчык, загінуў 19.8.1944 у Латвіі.

БАРОЎЧАНКА Дзмітрый Паўлавіч, н. ў 1913 у Мінскай вобл., рад., прапаў без вестак 22.6.1941.

БАРСУК Іван Максімавіч, н. ў в. Камлі Віцебскай вобл., рад., загінуў 24.7.1944 у в. Манкуны, Польшча.

БАРСУКОЎ Андрэй Фёдаравіч, н. ў 1890 у г.п. Бешанковічы, рад., прапаў без вестак 1.10.1944.

БАРУКОЎ Мікалай Аляксандравіч, н. ў 1921 у в. Мезенава, курсант, прапаў без вестак 1.9.1941.

БАРЦЕМ'ЕЎ Аляксандр Васілевіч, н. ў 1916, рад. 1162-га сп 352-й сд, загінуў у в. Чарвонка, Польшча.

БАРЦОЎ Васіль Данілавіч, н. ў 1926 у в. Юрцава, рад. 1177-га сп 347-й сд, прапаў без вестак 12.11.1944.

БАРШЧЫНСКІ Яфім Ярафеевіч, н. ў 1898 у Аршанскім р-не, рад. 90-га сп 95-й сд, памёр ад ран 9.5.1945 ва Усх. Прусіі.

БАРШЧЭЎСКІ Аляксандр Кузьміч, н. ў 1889 у в. Кабылякі Крупскага р-на Мінскай вобл., рад., прапаў без вестак 1.10.1944.

БАРШЧЭЎСКІ Аляксей Іванавіч, н. ў 1915 у в. Кабылякі Крупскага р-на Мінскай вобл., рад. 199-га сп 31-й А, прапаў без вестак 1.10.1944.

БАРШЧЭЎСКІ Васіль Сямёнавіч, н. ў в. Кабылякі Крупскага р-на Мінскай вобл., ст. сярж., загінуў 17.4.1943 у Краснадарскім краі.

БАРШЧЭЎСКІ Мікалай Аляксандравіч, н. ў 1926 у в. Кабылякі Крупскага р-на Мінскай вобл., рад., прапаў без вестак 1.4.1945.

БАРШЧЭЎСКІ Мікалай Дзмітрыевіч, н. ў 1919 у в. Кабылякі Крупскага р-на Мінскай вобл., ст. сярж. 611-га завп, нам. камандзіра эскадрыллі, загінуў 17.4.1943.

БАРШЧЭЎСКІ Фёдар Емяльянавіч, н. ў 1900 у в. Солаўе, рад. 673-га сп 220-й сд, памёр ад ран 5.8.1944 у Польшчы.

БАРШЧЭЎСКІ Цімафей Аляксеевіч, н. ў 1912 у в. Кабылякі Крупскага р-на Мінскай вобл., старш., прапаў без вестак 1.10.1944.

БАРШЧЭЎСКІ Ягор Іванавіч, рад., прапаў без вестак 1.9.1944.

БАРЫЛАЎ Лаўрэнцій Максімавіч, н. ў 1913 у Оршы, рад., прапаў без вестак 1.5.1944.

БАРЫНОЎСКІ Пётр Мікалаевіч, н. ў 1925 у в. Макаршчына Пастаўскага р-на, рад., памёр ад ран 13.8.1944.

БАРЫС Мікалай Іванавіч, н. ў в. Асінаўка, яфр., прапаў без вестак 29.3.1944.

БАРЫСАЎ Васіль Міхайлавіч, н. ў 1924 у в. Сямёнаўская Іванаўскай вобл., ст. сярж., прапаў без вестак 1.12.1943.

БАРЫСАЎ Пётр Цімафеевіч, н. ў 1925, рад. 673-га сп 220-й сд, загінуў 28.1.1945 ва Усх. Прусіі.

БАРЫСЕВІЧ Аляксей Юльянавіч, н. ў 1922 у Оршы, рад. 350-га сп 294-й сд, наводчык, загінуў 3.12.1943 на хут. Кірылаўка Кіеўскай вобл.

БАРЫСЕВІЧ Арцём Акімавіч, н. ў 1908 у в. Пугляі, рад. 673-га сп 220-й сд, загінуў 3.8.1944 у Польшчы.

БАРЫСЕВІЧ Валянцін Азаравіч, н. ў 1925 у Аршанскім р-не, рад. 854-га сп 277-й сд, загінуў 14.4.1945 ва Усх. Прусіі.

БАРЫСЕВІЧ Мікалай Навумавіч, н. ў 1892 у Аршанскім р-не, ст. сярж. 14-га гв. сп, пісар, загінуў 2.3.1942 у в. Н. Сасноўка Ленінградскай вобл.

БАРЫСЕВІЧ Стафан, н. ў 1916 у в. Дубраўка, рад., прапаў без вестак 2.9.1941.

БАРЫСЕНКА Аляксей Канстанцінавіч, н. ў 1922 у в. Судзілавічы Ушацкага р-на, рад., прапаў без вестак 8.3.1945.

БАРЫСЕНКА Аляксей Сямёнавіч, н. ў 1913 у Оршы, сярж. 364-й сд, пам. камандзіра аддз., загінуў 4.2.1943 у в. Сінявіна Ленінградскай вобл.

БАРЫСЕНКА Захар Пятровіч, н. ў 1900 у Оршы, рад., прапаў без вестак 1.8.1944.

БАРЫСЕНКА Лука Паўлавіч, н. ў 1908, рад. 264-й баа, прапаў без вестак 1.11.1941.

БАРЫСЕНКА Фёдар Яфімавіч, н. ў 1919 у в. Брылі, лейт. 1085-га сп 322-й сд, камандзір узвода, прапаў без вестак 19.11.1943.

БАРЫСЁНАК Сяргей Мікалаевіч, н. ў 1925 у в. Барань, ст. сярж., прапаў без вестак 1.8.1944.

БАРЫСЁНАК Сяргей Сільвестравіч, н. ў 1918 у Оршы, рад., прапаў без вестак 1.8.1944.

БАРЫШАЎ Аляксандр Рудольфавіч, н. ў 1919 у в. Чурылава, рад., прапаў без вестак 1.10.1941.

БАРЫШАЎ Міхаіл Сцяпанавіч, н. ў 1907 у г. Мурам Ніжагародскай вобл., рад. 1104-га сп 331-й сд, прапаў без вестак 6.9.1944.

БАРЫШАЎ Піліп Дарафеевіч, н. ў 1910 у в. Вуглы Сенненскага р-на, старш. 1292-га сп 113-й сд, мал. ветфельчар, прапаў без вестак 11.5.1944.

БАРЫШАЎ Якаў Трафімавіч, н. ў 1896 у в. Звягі Гарадоцкага р-на, рад. 169-га гв. сп, памёр ад ран 7.8.1944 у Літве.

БАРЭЙКА Іван Кірылавіч, н. ў 1903 у в. Дурышкі Смаленскай вобл., рад., прапаў без вестак 1.12.1943.

БАС Рыгор Абрамавіч, н. ў 1915 у в. Жгунь Добрушскага р-на Гомельскай вобл., рад., прапаў без вестак 1.8.1944.

БАСАЎ Барыс Маркавіч, н. ў 1912 у в. Выдрыца Шумілінскага р-на, старш., нам. палітрука, прапаў без вестак 1.4.1944.

БАСАЎ Мацвей Сцяпанавіч, н. ў 1919 у Дубровенскім р-не, лейт. 1272-га сп 384-й сд, загінуў 14.4.1942.

БАСКО Пётр Андрэевіч, н. ў 1924 у Оршы, загінуў 6.11.1944 у в. Гунсы, Усх. Прусія.

БАТАЛКА Давыд Несцеравіч, н. ў 1920 у Віцебскай вобл., рад. 306-га сп 62-й сд, прапаў без вестак 31.8.1944.

БАТКОЎ Васіль Барысавіч, рад. 376-га сп, загінуў 12.2.1945 ва Усх. Прусіі.

БАТЛАНАЎ Мікалай Сцяпанавіч, н. ў 1923 у в. Жабыкі Дубровенскага р-на, рад., прапаў без вестак 1.4.1945.

БАТМЯН Арцём Яфрэмавіч, н. ў 1905 у в. Андрыянава Дубровенскага р-на, рад. 758-га сп, памёр ад ран 16.10.1944 у Літве.

БАТОЎСКІ Васіль Васілевіч, н. ў 1918 у в. Германава Сенненскага р-на, рад., прапаў без вестак 1.6.1945.

БАТУРА Станіслаў Надзеж., н. ў 1922 у Аршанскім р-не, сярж. 23-га сп 51-й сд, камандзір аддз., прапаў без вестак 5.3.1942.

БАТУРА Станіслаў Паўлавіч, н. ў г.п. Арэхаўск, рад., прапаў без вестак 1.9.1944.

БАТУРА Сцяпан Васілевіч, н. ў 1899, рад., памёр ад ран 4.9.1944 у мяст. Араны, Літва.

БАТУРЫН Арцём Аляксеевіч, н. ў 1909 у Аршанскім р-не, рад. 13-га ашр, памёр ад ран 16.10.1944 у Літве.

БАТУРЫН Васіль Фёдаравіч, н. ў 1925, рад. 171-га гв. сп 1-й гв. сд, загінуў 17.8.1944 у Літве.

БАТУРЫН Федасей Аляксеевіч, н. ў 1908, рад. 132-й шр, памёр ад ран 2.2.1945 у г. Вільнюс, Літва.

БАХАН Іван Авакумавіч, н. ў 1901 у Аршанскім р-не, рад. 4-га гв. сп, загінуў 1.2.1945 ва Усх. Прусіі.

БАХАНАЎ Іван Авакумавіч, н. ў Аршанскім р-не, рад., загінуў 24.1.1945 у в. Гутэнфельд, Усх. Прусія.

БАХАРАЎ Мікалай Яфімавіч, н. ў 1910 у в. Панізоўе, рад., прапаў без вестак 1.9.1944.

БАХМАТ Аляксей Барысавіч, н. ў 1908, старш. 801-га сп 235-й сд, пам. камандзіра ўзвода, загінуў 14.9.1944 у Латвіі.

БАХМАТ Іван Міхайлавіч, н. ў 1923 у в. Выдрыца Шумілінскага р-на, рад. 376-га сп 220-й сд, загінуў 30.1.1945 ва Усх. Прусіі.

БАХМАТ Сцяпан Ісакавіч, н. ў 1920 у в. Выдрыца Шумілінскага р-на, лейт. 52-га сп 71-й сд, камандзір узвода, загінуў 10.7.1941.

БАХМАТАЎ Аляксандр Сямёнавіч, н. ў 1903 у Оршы, рад. 877-га асб, сапёр, загінуў 16.2.1945 ва Усх. Прусіі.

БАХМАТАЎ Рыгор Якаўлевіч, н. ў 1920 у в. Янава Віцебскай вобл., рад. 761-га сп, прапаў без вестак 1.8.1944.

БАХМАХАМЕТАЎ Ашгмаг Хамогінавіч, н. ў 1913 у Оршы, рад., прапаў без вестак 1.11.1943.

БАХНОЎ Барыс Давыдавіч, н. ў 1912 у Оршы, загінуў 3.11.1943 у Днепрапятроўскай вобл.

БАХРАХ Самуіл Саламонавіч, н. ў 1920 у Оршы, сярж. 143-га абр, камандзір аддз., загінуў 29.3.1945 у Польшчы.

БАХУР Мікалай Кузьміч, н. ў 1912 у в. Крукава Курскай вобл., рад. 31-й ісапбр, сапёр, загінуў 6.11.1944 ва Усх. Прусіі.

БАХЦІЯРАЎ Іван Васілевіч, н. ў 1913 у г. Новасібірск, рад., шафёр, прапаў без вестак 9.9.1944.

БАХШЫЕВА Ганна, н. ў 1905 у в. Каржоў Ашхабадскай вобл., Туркменістан, рад. 248-га гв. сп, памерла ад ран 22.8.1944 у г. Каўнас, Літва.

БАЦЬКОЎ Мікіта Міронавіч, н. ў 1920 у в. Лісуны, рад. 608-га сп, памёр ад ран 24.8.1944 у Эстоніі.

БАЦЮКОЎ Аляксей Аляксандравіч, н. ў 1909 у в. Мезенава, рад., прапаў без вестак 1.8.1944.

БАЦЮКОЎ Аляксей Мікітавіч, н. ў 1921 у Аршанскім р-не, сярж. 20-й абр, пісар штаба, памёр ад ран 4.11.1944 у мяст. Ілакяй, Літва.

БАЦЮКОЎ Аляксей Пятровіч, н. ў 1926 у в. Бранцава, рад., прапаў без вестак 1.12.1944.

БАЦЮКОЎ Андрэй Кірылавіч, н. ў 1906 у Аршанскім р-не, рад. 2-га кп 2-й гв. кд, прапаў без вестак 28.2.1943 у Харкаўскай вобл.

БАЦЮКОЎ Барыс Іванавіч, н. ў Оршы, рад. 77-й горнай сд, кулямётчык, прапаў без вестак 1.5.1942.

БАЦЮКОЎ Васіль Макаравіч, н. ў 1908 у Оршы, рад., прапаў без вестак 1.11.1944.

БАЦЮКОЎ Іван Аляксеевіч, н. ў 1921 у в. Баяры, рад., прапаў без вестак 1.9.1944.

БАЦЮКОЎ Іван Елісеевіч, н. ў 1921 у Аршанскім р-не, рад., прапаў без вестак у 1945.

БАЦЮКОЎ Іван Емяльянавіч, н. ў 1921 у в. Бранцава, мал. сярж. Петразаводскай бр ППА, нач. паста, загінуў 31.8.1941.

БАЦЮКОЎ Іван Майсеевіч, н. ў 1905 у в. Белева Міёрскага р-на, рад., прапаў без вестак 1.8.1944.

БАЦЮКОЎ Іван Максімавіч, н. ў в. Белева Міёрскага р-на, прапаў без вестак 1.8.1944.

БАЦЮКОЎ Іван Маркавіч, н. ў 1911 у в. Бораўшчына Шумілінскага р-на, лейт. 345-га сп 27-й сд, камандзір роты, прапаў без вестак 1.1.1943.

БАЦЮКОЎ Мікалай Сцяпанавіч, н. ў 1923 у в. Татарск, прапаў без вестак 1.4.1945.

БАЦЮКОЎ Мікалай Цімафеевіч, н. ў 1927 у Аршанскім р-не, памёр ад ран 13.8.1944.

БАЦЮКОЎ Рыгор Фёдаравіч, н. ў 1921 у в. Барань, рад., прапаў без вестак 1.10.1944.

БАЦЮКОЎ Рыгор Цімафеевіч, н. ў 1916 у в. Татарск, рад. 199-га сп 31-й А, прапаў без вестак 1.10.1944.

БАЦЮКОЎ Сцяпан Фёдаравіч, н. ў 1916 у Оршы, мал. лейт., камандзір узвода, прапаў без вестак 1.11.1941.

БАЦЮКОЎ Фёдар Фадзеевіч, н. ў 1906 у в. Бранцава, рад., кавалерыст, прапаў без вестак 1.8.1944.

БАЦЮКОЎ Фёдар Фёдаравіч, н. ў 1906 у в. Татарск, рад., прапаў без вестак 1.8.1944.

БАЦЮКОЎ Цімафей Мікітавіч, н. ў 1918 у в. Бранцава, мал. лейт. 53-га гв. сп 18-й гв. сд, камсорг, загінуў 15.7.1943 у в. Сарокіна Арлоўскай вобл.

БАЦЯН Яўген Канстанцінавіч, н. ў 1921 у Дубровенскім р-не, прапаў без вестак 1.8.1944.

БАЧАРЭНКА Аўрам Ягоравіч, н. ў 1896 у в. Грабенікі Лёзненскага р-на, рад., прапаў без вестак 1.11.1944.

БАЧАРЭНКА Емяльян Ягоравіч, н. ў в. Шэкі Дубровенскага р-на, рад., прапаў без вестак 1.10.1944.

БАЧАРЭНКА Цімафей Ягоравіч, н. ў в. Грабяні Докшыцкага р-на, рад., прапаў без вестак 1.12.1943.

БАЧКОЎ Леанід Яфімавіч, н. ў Аршанскім р-не, рад., загінуў 13.3.1945 ва Усх. Прусіі.

БАЧКОЎ Уладзімір Васілевіч, н. ў р.п. Асінторф Дубровенскага р-на, рад., прапаў без вестак 1.12.1944.

БАШКОЎ Сямён Мікітавіч, н. ў 1903 у в. Дубраўка, прапаў без вестак 1.11.1944.

БАШУНАЎ Фёдар Ціханавіч, н. ў 1925, рад. 1311-га сп 173-й сд, загінуў 20.10.1944 у в. Чарвонка, Польшча.

БАШУРЫН Аляксей Сямёнавіч, н. ў 1926 у Аршанскім р-не, рад., загінуў 15.8.1944.

БАШУРЫН Федасей Аляксеевіч, н. ў Аршанскім р-не, рад., загінуў 2.2.1945 у г. Вільнюс, Літва.

БАЯРАЎ Мікалай Якаўлевіч, н. ў 1916 у Аршанскім р-не, яфр. 1-й МК 1392-га зенап, повар, загінуў 10.10.1943 у Днепрапятроўскай вобл.

БАЯРЫН Пётр Іванавіч, н. ў 1900 у Аршанскім р-не, рад., прапаў без вестак 1.11.1942.

БЕГЛЯКОЎ Іван Раманавіч, н. ў 1907 у в. Кляпчэнічы Круглянскага р-на Магілёўскай вобл., прапаў без вестак 1.9.1944.

БЕЗБАРОДЗЬКА Мікалай Васілевіч, н. ў 1924 у в. Свісцёлкі, рад. 922-га сп, памёр ад ран 7.8.1944 у Польшчы.

БЕКЕР Залтан Аронавіч, н. ў 1925 у Оршы, рад. 78-й сд, прапаў без вестак 14.10.1943.

БЕКЕР Іван Аўгуставіч, н. ў 1896 у Аршанскім р-не, рад., прапаў без вестак 1.2.1945.

БЕЛАБРУАЦКІ Аляксандр Міхайлавіч, н. ў 1926 у Оршы, рад., прапаў без вестак 1.2.1945.

БЕЛАВУСАЎ Мікалай Георгіевіч, н. ў 1921 у Смаленску, ст. сярж., загінуў 10.7.1943 у в. Сцяпное Курскай вобл.

БЕЛАВУСАЎ Рыгор Каліставіч, н. ў в. Вешанкі Смаленскай вобл., рад., сапёр, загінуў 3.6.1944.

БЕЛАВУСАЎ Сяргей Якаўлевіч, н. ў 1909 у Рэспубліцы Марый Эл, рад., памёр ад ран 29.9.1944 у Польшчы.

БЕЛАДЗЕДАЎ Емяльян Іванавіч, н. ў г.п. Арэхаўск, рад., прапаў без вестак 1.9.1944.

БЕЛАДЗЕДАЎ Ілья Міхайлавіч, н. ў 1897 у в. Галошаўка Талачынскага р-на, рад., прапаў без вестак 1.10.1944.

БЕЛАЗЕЦКІ Вітольд Міхайлавіч, н. ў 1924 у Оршы, лейт. 303-га сп 69-й сд, камандзір узвода, загінуў 4.10.1943 у в. Старыя Ярылавічы Чарнігаўскай вобл.

БЕЛАЗОРАЎ Канстанцін Антонавіч, н. ў 1915 у в. Марозаўка, рад., сувязіст, прапаў без вестак 1.9.1943.

БЕЛАРУСКІ Іосіф Андрэевіч, н. ў 1905 у в. Смётанка, рад., прапаў без вестак 1.7.1945.

БЕЛАХВОСТАЎ Віктар Барысавіч, н. ў 1919 у в. Дубраўка, ст. сярж., прапаў без вестак 22.6.1941.

БЕЛАХВОСТАЎ Пётр Майсеевіч, н. ў 1908 у Оршы, лейт. 29-й авіяц. эскадрыллі, камандзір звяна, прапаў без вестак 27.6.1941 каля г. Дзвінск.

БЕЛАШЭВІЧ Антон Міхайлавіч, н. ў 1898 у в. Клятва Львоўскай вобл., рад., пам. палітрука, прапаў без вестак 1.9.1944 у г. Калуга.

БЕЛЕНЬКІ Якаў Уладзіміравіч, н. ў 1902 у в. Гыбочкі Арлоўскай вобл., прапаў без вестак 1.8.1944.

БЕЛІК Арнольд Сцяпанавіч, н. ў в. Кашына, ст. сярж., загінуў 6.10.1943 у в. Барсукі Смаленскай вобл.

БЕЛКІН Леў Якаўлевіч, н. ў 1904 у в. Смаляны, рад., прапаў без вестак 9.8.1941.

БЕЛЬСКІ Уладзімір Іосіфавіч, н. ў 1926 у Віцебскай вобл., рад. 158-га сд, прапаў без вестак 14.9.1944.

БЕЛЯКОВІЧ Іван Андрэевіч, н. ў 1909 у в. Хімы, рад., прапаў без вестак 1.1.1945.

БЕЛЯКОВІЧ Іван Мікалаевіч, н. ў 1918, ст. лейт. 175-га амінп, нам. камандзіра дывізіёна, загінуў 3.9.1942 у Ленінградскай вобл.

БЕЛЯКОЎ Васіль Фёдаравіч, н. ў 1918 у Аршанскім р-не, рад., загінуў 1.12.1941 у в. Яраполец Валакаламскага р-на Маскоўскай вобл.

БЕЛЯКОЎ Маўліяр, н. ў 1903, рад. 133-га сп 88-й сд, памёр ад ран 22.8.1944 у Польшчы.

БЕЛЯКОЎ Міхаіл Еўдакімавіч, н. ў Оршы, мал. сярж. 1315-га сп 173-й сд, камандзір аддз., загінуў 15.9.1944 у Польшчы.

БЕЛЯКОЎ Піліп Фёдаравіч, н. ў 1924 у Аршанскім р-не, рад. 1245-га сп, памёр ад ран 12.9.1943 у в. Байрак Харкаўскай вобл.

БЕЛЯНКОЎ Дзмітрый Прохаравіч, н. ў 1913 у Оршы, яфр. 24-й арс 143-й сд, шафёр, загінуў 4.4.1944 у в. Дароцічы Валынскай вобл.

БЕЛЯНКОЎ Максім Фадзеевіч, н. ў 1909 у Оршы, рад., прапаў без вестак 1.12.1944.

БЕЛЯНКОЎ Пётр Фёдаравіч, н. ў 1907 у в. Балбасава, рад., прапаў без вестак 1.12.1944.

БЕЛЯНКОЎ Піліп Фёдаравіч, н. ў 1923 у в. Балбасава, рад. 698-га сп, прапаў без вестак 18.4.1942.

БЕЛЯНКОЎ Ягор Карнеевіч, н. ў 1909 у в. Сальнікі Талачынскага р-на, рад. 40-га гв. сп 11-й гв. сд, тэлефаніст, загінуў 1.2.1945 ва Усх. Прусіі.

БЕЛЯНКОЎ Яўген Барысавіч, н. ў 1925 у в. Сальнікі Талачынскага р-на, рад. 36-га сп, сапёр, загінуў 4.9.1944 у Польшчы.

БЕЛЯНОЎСКІ Аляксандр Ісакавіч, н. ў 1903 у Оршы, сярж., прапаў без вестак 1.7.1941.

БЕРАГАРГОЛЬКІН Ілья Емяльянавіч, н. ў 1924 у в. Расасна Дубровенскага р-на, рад. 673-га сп 220-й сд, загінуў 28.1.1945 ва Усх. Прусіі.

БЕРАЗНЕЎ Пётр Лукіч, н. ў в. Хлусава, рад., загінуў 17.4.1945 на р. Одэр, Усх. Прусія.

БЕРАЗНЯКОЎ Мікалай Фёдаравіч, н. ў 1918 у Аршанскім р-не, лейт., камандзір узвода разведкі, прапаў без вестак 1.2.1945.

БЕРАЗОЎСКІ Сяргей Антонавіч, н. ў 1926 у Смаленскай вобл., рад., загінуў 27.6.1944 у в. Кабеляна.

БЕРАЗОЎСКІ Якаў Ягоравіч, н. ў 1904 у Аршанскім р-не, рад. 49-га гв. сп 16-й гв. сд, загінуў 28.1.1945 ва Усх. Прусіі.

БЕРАСНЕЎ Васіль Платонавіч, н. ў 1921 у в. Лявонаўка, ст. сярж., прапаў без вестак 1.8.1944.

БЕРАСНЕЎ Васіль Уладзіміравіч, н. ў Аршанскім р-не, рад., загінуў 17.8.1944 у Літве.

БЕРАСНЕЎ Віктар Іванавіч, н. ў 1915, мал. лейт. 1150-га сп 342-й сд, камандзір узвода, прапаў без вестак 23.8.1942.

БЕРАСНЕЎ Іван Захаравіч, н. ў Аршанскім р-не, рад., прапаў без вестак 1.8.1944.

БЕРАСНЕЎ Іван Макаравіч, н. ў 1903 у в. Бабінічы, рад. 1-й ашр 352-й сд, загінуў 31.7.1944 у Літве.

БЕРАСНЕЎ Іван Платонавіч, н. ў 1918 у в. Лявонаўка, ст. сярж., прапаў без вестак 1.8.1944.

БЕРАСНЕЎ Мікалай Міхайлавіч, н. ў 1909 у в. Фоміна Смаленскай вобл., рад. 642-га сп 144-й сд, загінуў 20.10.1944 ва Усх. Прусіі.

БЕРАСНЕЎ Парфірый Андрэевіч, н. ў 1900, рад., прапаў без вестак 1.9.1943.

БЕРАСНЕЎ Пётр Афанасьевіч, н. ў в. Высокае, рад., прапаў без вестак 1.9.1944.

БЕРАСНЕЎ Пётр Лукіч, рад., прапаў без вестак на ст. Гусіна Смаленскай вобл.

БЕРАСНЕЎ Рыгор Іванавіч, н. ў 1905 у Бешанковіцкім р-не, мал. лейт. 916-га сп, камандзір узвода, загінуў 29.10.1945 у в. Леніна Горацкага р-на Магілёўскай вобл.

БЕРАСНЕЎ Рыгор Платонавіч, н. ў 1922 у в. Лявонаўка, ст. сярж., загінуў 20.3.1942.

БЕРАСНЕЎ Сямён Антонавіч, н. ў 1896 у в. Шапкі, рад., прапаў без вестак 1.11.1944.

БЕРАСНЕЎ Сямён Платонавіч, н. ў 1916 у в. Лявонаўка, рад. 620-га сп 164-й сд, загінуў 15.9.1942 у в. Юр'ева Калінінскай вобл.

БЕРАСНЕЎ Фёдар Іванавіч, н. ў 1913 у Аршанскім р-не, рад. 910-га сп 243-й сд, загінуў 8.1.1942 у в. Батакова Калінінскай вобл.

БЕРАСТНЕЎ Іван Парфёнавіч, н. ў 1893, рад. 245-га сп, памёр ад ран 3.4.1944 у Эстоніі.

БЕРАСТНЕЎ Мікалай Ігнатавіч, н. ў в. Лявонаўка, рад., прапаў без вестак 26.2.1945.

БЕРАСЦЕНЬ Антон Мітрафанавіч, н. ў 1905 у в. Барсукі, рад., прапаў без вестак 1.11.1944.

БЕРАСЦЮК Канстанцін Міхайлавіч, н. ў Оршы, загінуў 16.7.1943 у Краснадарскім краі.

БЕРКАМБЛІТ Лазар Якаўлевіч, н. ў 1907 у Дубровенскім р-не, рад., прапаў без вестак 1.9.1944.

БЕРЛІН Вульф Залманавіч, н. ў 1906 у Оршы, рад., прапаў без вестак 1.9.1944.

БЕРНШТЭЙН Яфім Барысавіч, н. ў 1909 у Аршанскім р-не, рад. 446-га мсб, загінуў 8.8.1943.

БЕРШТЭЙН Яфім Барысавіч, н. ў 1912, рад. 175-га гв. сп 58-й сд, памёр ад ран 19.11.1943 у в. Мар'янаўка Кіраваградскай вобл.

БЕСАЎ Фёдар Дзмітрыевіч, н. ў Оршы, рад., прапаў без вестак 1.6.1944.

БЕХАЎ Дзмітрый Максімавіч, н. ў 1916 у Магілёўскай вобл., сярж., камандзір узвода, прапаў без вестак 1.10.1944.

БІБІКАЎ Іван Дзмітрыевіч, н. ў Оршы, рад., прапаў без вестак 1.8.1944.

БІЗУНОЎ Валянцін Цярэнцьевіч, н. ў 1918 у Аршанскім р-не, ваен. фельчар 20-й А, прапаў без вестак 1.12.1941.

БІЗУНОЎ Цярэнцій Мікалаевіч, н. ў 1894 у Бялыніцкім р-не Магілёўскай вобл., рад., прапаў без вестак 1.9.1944.

БІЛЕЙ Уладзімір Антонавіч, н. ў 1924 у Аршанскім р-не, рад. 749-га сп 125-га ск, загінуў 22.1.1945 у Польшчы.

БІЛЯСКІН Іосіф Раманавіч, н. ў 1909 у г. Барань, рад., прапаў без вестак 1.5.1945.

БІМІЦ Натан Лазаравіч, н. ў 1917 у Оршы, рад., прапаў без вестак 1.10.1944.

БІРЖАКОЎ Рыгор Дзмітрыевіч, н. ў Оршы, рад., загінуў 14.3.1942 у в. Шана Ленінградскай вобл.

БІРУКОЎ Мікалай Васілевіч, н. ў в. Міцькаўшчына, сярж., прапаў без вестак 1.8.1944.

БІРУКОЎ Яўлампій Сяргеевіч, н. ў 1911 у г. Ніжні Ноўгарад, рад. 758-га сп 88-й сд, прапаў без вестак 20.9.1944.

БІРУЛІН Фёдар Іванавіч, н. ў 1894 у Сенненскім р-не, рад. 97-га гв. сп 31-й гв. сд, загінуў 21.7.1944 у Літве.

БІРУЧАЎ Мікалай Данілавіч, н. ў 1897 у в. Чарняўскія, рад., прапаў без вестак 1.10.1942.

БІРЫЧ Савелій Макаравіч, н. ў в. Абухава, рад., прапаў без вестак 1.11.1944.

БІТНЫ Віталь Аляксандравіч, н. ў 1899 у Оршы, памёр ад ран 28.11.1942 у в. Валынцы Смаленскай вобл.

БІЦЮКОЎ Мікалай Васілевіч, н. ў 1923 у Оршы, лейт. 280-га сп 185-й сд, камандзір узвода, загінуў 28.11.1942 у в. Загор'е Смаленскай вобл.

БІЦЯНКОЎ Андрэй Ерамеевіч, н. ў 1907, рад., прапаў без вестак 1.11.1944.

БІЦЯНКОЎ Андрэй Сяргеевіч, н. ў 1903 у в. Вялікія Шарыпы Горацкага р-на Магілёўскай вобл., прапаў без вестак 1.9.1941.

БІЧАЙ Аляксандр Паўлавіч, н. ў 1897 у Оршы, ст. сярж. 69-га сд, памочнік камандзіра ўзвода, памёр ад ран 17.7.1945 у Аўстрыі.

БІЧАЙ Анатоль Пятровіч, н. ў 1926 у Оршы, рад. 248-га гв. сп 83-й гв. сд, прапаў без вестак 6.4.1945 ва Усх. Прусіі.

БЛАГАДАРАЎ Парфірый Тарасавіч, н. ў 1915 у Дубровенскім р-не, прапаў без вестак 1.8.1944.

БЛАГАДЗЕРАЎ Фёдар Тарасавіч, н. ў Аршанскім р-не, рад., прапаў без вестак 1.9.1944.

БЛАГАЧЫНСКІ Міхаіл Іванавіч, н. ў 1920 у в. Бурая Дубровенскага р-на, прапаў без вестак 1.9.1944.

БЛАГУШ Сцяпан Паўлавіч, н. ў 1914 у Аршанскім р-не, рад. 3-га гв. сп, аўтаматчык, загінуў 4.9.1942 у в. Цвярдунава Смаленскай вобл.

БЛАЖКОЎ Іван Сцяпанавіч, н. ў 1917 у в. Слабада, лейт. 285-га сп 183-й сд, камандзір роты, загінуў 25.12.1941 у Калінінскай вобл.

БЛАЖКОЎ Канстанцін Ягоравіч, рад., прапаў без вестак 1.3.1945.

БЛАЎДЗЕВІЧ Уладзімір Мікалаевіч, н. ў 1925 у Оршы, сярж., камандзір мінамёта, загінуў 23.12.1944 у Латвіі.

БЛАХІН Сямён Навумавіч, н. ў 1923, рад. 89-й тбр, аўтаматчык, памёр ад ран 12.2.1945 ва Усх. Прусіі.

БЛАХОДЗІН Афанасій Пятровіч, н. ў 1910 у Аршанскім р-не, памёр ад ран 14.2.1942 у в. Валоўшчына Ленінградскай вобл.

БЛАШКЕВІЧ Уладзімір Афанасьевіч, н. ў 1925 у Аршанскім р-не, рад. 58-га гв. сп 18-й гв. сд, мінамётчык, загінуў 27.1.1945 ва Усх. Прусіі.

БЛАШКЕВІЧ Уладзімір Паўлавіч, н. ў 1916 у в. Самонава, рад., прапаў без вестак 1.3.1945.

БЛЕЗНЯКОЎ Цімафей Яфімавіч, н. ў 1902 у Аршанскім р-не, рад. 3-й сд, загінуў 7.4.1945 ва Усх. Прусіі.

БЛЕЗНЯЦОЎ Е.П., загінуў 14.9.1942.

БЛІЖНЯКОЎ Аляксандр Канстанцінавіч, н. ў 1917 у Оршы, рад. 59-га сп, памёр ад ран 23.7.1942 у г. Ленінград.

БЛІЗНЯКОЎ Марк Арцёмавіч, н. ў 1913 у в. Вярхоўе, рад., прапаў без вестак 1.9.1944.

БЛІЗНЯКОЎ Цімафей Яфімавіч, н. ў в. Вярхоўе, рад., памёр ад хваробы 1.4.1945 ва Усх. Прусіі.

БЛІЗНЯКОЎ Якаў Яўсеевіч, н. ў 1915 у в. Вярхоўе, рад. 199-га сп 31-й А, прапаў без вестак 1.10.1944.

БЛІЗНЯЦОЎ Піліп Нічыпаравіч, н. ў 1913 у в. Вярхоўе, рад., танкіст, прапаў без вестак 1.3.1945.

БЛОХ Лейба Абілевіч, н. ў 1921 у Оршы, рад. 166-га сд, загінуў 8.8.1941 у в. Борнікі Смаленскай вобл.

БЛЯДНОЎ Пётр Сцяпанавіч, н. ў 1905 у в. Чарнякова Смаленскай вобл., мал. сярж. 171-га гв. сп 1-й сд, загінуў 16.10.1944 у Літве.

БЛЯПЕХАЎ Трафім Сямёнавіч, н. ў 1911 у Оршы, ст. сярж. 888-га сп, памёр ад ран 26.8.1942 у в. Шырокава Сталінградскай вобл.

БЛЯХЕР Валерый Азілавіч, н. ў 1922 у Горацкім р-не Магілёўскай вобл., прапаў без вестак 1.9.1944.

БЛЯХЕР Евіль Азілавіч, н. ў 1918 у в. Леніна Горацкага р-на Магілёўскай вобл., рад., прапаў без вестак 1.1.1945.

БЛЯХЕР Заусман Шмуйлевіч, н. ў 1907 у Оршы, лейт. 220-га сд, камандзір узвода, загінуў 25.3.1942 у в. Дарогіна Калінінскай вобл.

БЛЯХЕР Леанід Аркадзьевіч, н. ў 1920 у в. Леніна Горацкага р-на Магілёўскай вобл., старш. 50-га гв. мсд, прапаў без вестак 26.3.1943.

БЛЯХЕР Моня Шойлавіч, н. ў Оршы, рад., загінуў 1.10.1943 у в. Барадаева Днепрапятроўскай вобл.

БОБРЫК Аляксандр Гаўрылавіч, н. ў 1919 у в. Казловічы, рад., прапаў без вестак 1.9.1943.

БОБРЫК Аляксей Піліпавіч, н. ў 1920 у в. Бабінічы, рад., прапаў без вестак 1.12.1944.

БОБРЫК Мікалай Міхайлавіч, н. ў 1913 у в. Гараны, рад., прапаў без вестак 1.12.1943.

БОБРЫК Міхаіл Гаўрылавіч, н. ў 1921 у в. Казловічы, сярж., прапаў без вестак 1.12.1944.

БОБРЫК Нічыпар Цімафеевіч, н. ў 1910, рад. 426-га сп, памёр ад ран 23.11.1943 у Смаленскай вобл.

БОБРЫК Пётр Іванавіч, н. ў 1914, рад. 264-га баа, прапаў без вестак 1.11.1944.

БОБРЫК Якаў Піліпавіч, н. ў 1924 у Аршанскім р-не, рад., прапаў без вестак 1.11.1944.

БОБРЫКАЎ Герасім Нічыпаравіч, н. ў 1908 у в. Крапіўна, рад., прапаў без вестак 1.8.1944.

БОБРЫКАЎ Пётр Іванавіч, н. ў 1914 у в. Суслаўка Магілёўскай вобл., рад., прапаў без вестак 1.12.1943.

БОБРЫН Нічыпар Цімафеевіч, н. ў Аршанскім р-не, рад., загінуў 23.11.1943 у в. Кісялі Смаленскай вобл.

БОГАД Говім Енгялеевіч, н. ў 1911 у Оршы, рад. 933-га сп 254-га сп, прапаў без вестак 1.9.1941.

БОДНАР Уладзімір Фёдаравіч, н. ў Оршы, загінуў 29.4.1945 у г. Брно, Чэхаславакія.

БОЙКА Аляксандр Сяргеевіч, н. ў Оршы, рад., прапаў без вестак 1.12.1944.

БОЙКА Аляксандр Сяргеевіч, н. ў Оршы, рад., прапаў без вестак 1.12.1944.

БОКАРАЎ Рыгор Яфімавіч, н. ў 1912 у г.п. Копысь, ст. сярж. 163-га гв. сп 54-й гв. сд, памочнік камандзіра ўзвода, загінуў 16.1.1945 ва Усх. Прусіі.

БОКУП Іван Паўлавіч, н. ў 1898 у Оршы, прапаў без вестак 1.6.1942.

БОЛАТАЎ Аляксандр Паўлавіч, н. ў 1920 у Духаўшчынскім р-не Смаленскай вобл., рад. 711-га сп 215-й сд, памёр ад ран 28.1.1945 у г. Інстэрбург, Усх. Прусія.

БОЛАХАЎ Мікалай Пракопавіч, н. ў 1922 у Оршы, рад., памёр ад ран 22.10.1943 у Смаленскай вобл.

БОЛЦІК Ігнат Ягоравіч, н. ў 1909 у Аршанскім р-не, яфр. 82-га сд, наводчык, загінуў 30.6.1944 у в. Акцябр Мінскай вобл.

БОЛЦІК Міцян Міхайлавіч, н. ў в. Міцькаўшчына, рад., прапаў без вестак 1.2.1945.

БОЛЦІК Сахон Рыгоравіч, н. ў Аршанскім р-не, рад., прапаў без вестак 1.9.1944.

БОЛЦІКАЎ Палікарп Міхайлавіч, н. ў 1902 у в. Міцькаўшчына, рад. 31-й ісапбр, сапёр, загінуў 8.8.1944.

БОНДАР Адам Венядзіктавіч, н. ў в. Заполле, рад., прапаў без вестак 1.8.1941.

БОНДАР Васіль Цімафеевіч, н. ў 1910 у в. Дразды Кіеўскай вобл., рад. 264-й баа, тэлефаніст, прапаў без вестак 1.11.1941.

БОНДАР Іван Цімафеевіч, н. ў 1908 у Аршанскім р-не, яфр. 1293-га сп 160-й сд, снайпер, загінуў 16.9.1942.

БОНДАРАЎ Адам Венядзіктавіч, н. ў 1920 у в. Азёры Дубровенскага р-на, прапаў без вестак 1.8.1941.

БОНДАРАЎ Аляксандр Рыгоравіч, н. ў 1920 у Сенненскім р-не, рад. 46-га гв. сп 16-й гв. сд, памёр ад ран 25.2.1944 ва Усх. Прусіі.

БОНДАРАЎ Андрэй Захаравіч, н. ў 1910 у в. Дубавое, рад., прапаў без вестак 1.9.1944.

БОНДАРАЎ Барыс Паўлавіч, н. ў 1925 у в. Смаляны, рад. 881-га сп 158-й сд, загінуў 14.8.1944 у Літве.

БОНДАРАЎ Васіль Іосіфавіч, н. ў 1904 у в. Смаляны, прапаў без вестак 1.9.1944.

БОНДАРАЎ Васіль Міхеевіч, н. ў 1909 у Смаленскай вобл., рад., прапаў без вестак 1.1.1945.

БОНДАРАЎ Васіль Цярэнцьевіч, н. ў в. Юрцава, рад., прапаў без вестак 2.2.1945.

БОНДАРАЎ Васіль Цярэнцьевіч, н. ў 1911 у в. Азярцы Глыбоцкага р-на, рад., прапаў без вестак 1.2.1945.

БОНДАРАЎ Іван Пракопавіч, н. ў 1906 у Аршанскім р-не, сярж., прапаў без вестак 1.1.1946.

БОНДАРАЎ Ігнат Абрамавіч, н. ў 1900 у в. Віннікаўцы Вінніцкай вобл., рад., прапаў без вестак 1.2.1945.

БОНДАРАЎ Іосіф Фёдаравіч, н. ў 1919 у Оршы, ст. сярж., прапаў без вестак 1.3.1944.

БОНДАРАЎ Канстанцін Захаравіч, н. ў в. Барадзіно, старш., прапаў без вестак 1.9.1944.

БОНДАРАЎ Кузьма Піменавіч, н. ў в. Азярцы Глыбоцкага р-на, рад., прапаў без вестак 1.3.1945.

БОНДАРАЎ Марк Андрэевіч, н. ў 1900 у в. Старына Лёзненскага р-на, рад., прапаў без вестак 1.12.1943.

БОНДАРАЎ Рыгор Васілевіч, н. ў 1917 у в. Дубавое, старш. войск НКУС, загінуў 15.9.1943 у Ленінградскай вобл.

БОНДАРАЎ Сідар Цярэнцьевіч, н. ў 1911 у в. Азярцы Глыбоцкага р-на, рад., прапаў без вестак 1.8.1944.

БОНДАРАЎ Сямён Ягоравіч, н. ў 1905 у в. Лапіцкія Лёзненскага р-на, рад., прапаў без вестак 15.11.1941.

БОНДАРАЎ Харлампій Мікалаевіч, н. ў 1904 у в. Ізмайлава, кап. 222-й сд, намеснік камандзіра батальёна, памёр ад ран 6.1.1944 у в. Стасева Лёзненскага р-на.

БОНДАРАЎ Цімафей Дзмітрыевіч, н. ў в. Азярцы Глыбоцкага р-на, рад., прапаў без вестак 1.2.1945.

БОНДАРАЎ Якаў Іванавіч, н. ў 1906 у в. Панізоўе, рад. 264-га баа, прапаў без вестак 1.11.1941.

БОНДЫРАЎ Якаў Фёдаравіч, н. ў 1909 у Аршанскім р-не, рад. 1158-га сп 352-й сд, загінуў 26.9.1944 у Польшчы.

БОРАХАЎ Рыгор Яфімавіч, н. ў 1912 у Оршы, ст. сярж. 542-га сп, памочнік камандзіра ўзвода, памёр ад ран 22.1.1945 у Літве.

БОРБУЛЕЎ Акім Якаўлевіч, н. ў в. Балбасава, рад., загінуў 18.8.1944 у Польшчы.

БОРЗДАК Васіль Сцяпанавіч, н. ў 1902 у в. Любатошына Мінскай вобл., рад. 183-га сп, прапаў без вестак 30.9.1944.

БОРМАН Ян Янавіч, яфр., прапаў без вестак 1.12.1944.

БОСКА Арсен Азаравіч, н. ў 1915, рад., прапаў без вестак 1.11.1943.

БОХАН Афанасій Якаўлевіч, н. ў 1910 у Аршанскім р-не, рад., прапаў без вестак 1.11.1944.

БОХАН Дзмітрый Мікітавіч, н. ў в. Хорабрава, ст. гр. разведкі, загінуў 6.2.1944.

БОХАН Іван Паўлавіч, н. ў в. Замошша Віцебскай вобл., рад., мінамётчык, загінуў 17.10.1943 у в. Шахноўцы Ушацкага р-на.

БОХАН Мікіта Пятровіч, н. ў 1901 у Аршанскім р-не, рад. 245-га гв. сп 84-й гв. сд, загінуў 22.10.1944 ва Усх. Прусіі.

БОХАН Пётр Анісімавіч, н. ў 1909 у в. Туравічы, рад., прапаў без вестак 6.9.1944.

БОХАН Рыгор Фёдаравіч, н. ў 1916 у Оршы, рад., прапаў без вестак 1.9.1944.

БОХАН Сяргей Аляксеевіч, н. ў 1924, рад., прапаў без вестак 1.11.1944.

БОХАН Ягор Барысавіч, н. ў 1920 у Аршанскім р-не.

БОХАН Яфім Сільвестравіч, н. ў 1912 у в. Смаляны, мал. лейт. 654-га сп 148-й сд, камандзір узвода, прапаў без вестак 6.12.1943.

БОХАРАЎ Рыгор Яфімавіч, н. ў 1912 у Оршы, ст. сярж. 54-й сд, пам. камандзіра ўзвода, памёр ад ран 22.1.1945 у Літве.

БОЦАЛЕЎ Аляксандр Сямёнавіч, н. ў в. Шэкі Дубровенскага р-на, рад., прапаў без вестак 1.2.1945.

БРАЗГУНОЎ Уладзімір Цімафеевіч, н. ў 1919 у Оршы, ст. сярж., прапаў без вестак 6.10.1942.

БРАЗДОЎ Яфім Піліпавіч, н. ў 1901 у Аршанскім р-не, рад., прапаў без вестак 1.8.1941.

БРАЙЧЭЎСКІ Уладзімір Вячаслававіч, н. ў 1921 у Оршы, лейт. 237-га сп 69-й сд, камандзір узвода, памёр ад ран 6.12.1944.

БРАЙЧЭЎСКІ Уладзімір Часлававіч, н. ў 1921 у Оршы, рад., прапаў без вестак 1.8.1944.

БРАНЬКО Пётр Яфімавіч, н. ў 1921 у в. Засценкі, рад., прапаў без вестак 1.10.1944.

БРАУДЭ Абрам Сямёнавіч, н. ў 1911 у Оршы, рад., загінуў 1.2.1945.

БРАУДЭ Іосіф Анісімавіч, н. ў 1899 у Оршы, рад., прапаў без вестак 1.12.1941.

БРАУДЭ Міхаіл Сямёнавіч, н. ў 1916 у в. Колдзіна Ніжагародскай вобл., рад. 1090-га сп 323-й сд, загінуў 1.10.1942 у Смаленскай вобл.

БРАУНЕ Пётр Ціханавіч, н. ў 1926 у в. Пірагі Дубровенскага р-на, рад. 275-га гв. сп 91-й гв. сд, загінуў 17.1.1945 ва Усх. Прусіі.

БРАЎКОВІЧ Анатоль Андрэевіч, н. ў 1903 у г.п. Копысь, рад., прапаў без вестак 1.12.1942.

БРАЦІШКА Фрыдман Уладзіміравіч, н. ў 1919 у в. Верацея, рад., прапаў без вестак 1.11.1941.

БРОНЕР Якаў Азефавіч, н. ў 1923 у Оршы, рад. 67-га ааб, прапаў без вестак 21.12.1942 у в. Вялікая Бараціна Калінінскай вобл.

БРУК Айзік Нейхавіч, н. ў 1902 у в. Калышкі, рад., прапаў без вестак 1.6.1942.

БРУК Залман Навумавіч, н. ў Оршы, рад. 1281-га сп, памёр ад ран 13.2.1942 у в. Полцава Тульскай вобл.

БРУКОЎСКІ Яўген Сямёнавіч, н. ў 1921 у в. Арлоўшчына, лейт. 58-й бр, камандзір узвода, памёр ад ран 1.8.1944.

БРУМАР Кірыла Мацвеевіч, н. ў 1912, яфр. 299-га сп, памёр ад ран 25.3.1945 ва Усх. Прусіі.

БРУНОЎ Павел Рыгоравіч, н. ў 1925 у Оршы, рад. 346-га гв. сп, загінуў 14.4.1945 ва Усх. Прусіі.

БРУСАВІНКІН Самуіл Ніханавіч, н. ў 1922 у Оршы, мал. сярж. 197-га сп 64-й сд, прапаў без вестак 23.11.1944 у Эстоніі.

БРУСАВЫКІН Гесель Гдалевіч, н. ў 1924 у в. Рудкоўшчына Сенненскага р-на, прапаў без вестак 1.3.1944.

БРУЯНКОЎ Пётр Лаўрэнцьевіч, н. ў 1911 у в. Высокае, рад., прапаў без вестак 1.8.1944.

БРЫЖАКОЎ Рыгор Дзмітрыевіч, н. ў 1918, прапаў без вестак 1.11.1944.

БРЫЗГОЎ Васіль Васілевіч, н. ў 1901 у Оршы, рад. 673-га сп 220-й сд, загінуў 3.8.1944 у Польшчы.

БРЫКАЎ Кірыла Ксенафонтавіч, н. ў 1904 у в. Глебава Дубровенскага р-на, рад., загінуў 12.2.1943.

БРЫКАЎ Фёдар Раманавіч, н. ў 1902, рад. 1313-га сп 173-й сд, загінуў 21.10.1944 у Польшчы.

БРЫКІН Трафім Цімафеевіч, н. ў 1918 у Добрушскім р-не Гомельскай вобл., рад., прапаў без вестак 1.8.1944.

БРЫЛЁЎ Анатоль Рафаілавіч, н. ў 1919 у Дубровенскім р-не, рад., прапаў без вестак 1.10.1944.

БРЫСКІН Арон Абрамавіч, н. ў 1924 у Оршы, сярж. 74-га гв. сп 27-й гв. сд, загінуў 4.9.1943 у в. Сцяпанаўка Харкаўскай вобл.

БРЫСНЁЎ Герасім Захаравіч, рад., прапаў без вестак 1.12.1944.

БРЫТ Піліп Сцяпанавіч, н. ў в. Каўрыжкі Сенненскага р-на, рад. 98-га сп, загінуў 3.7.1944 у Ленінградскай вобл.

БРЫТ Яфрэм Цярэнцьевіч, н. ў 1916 у Оршы, мал. сярж. 1217-га сп 367-й сд, нам. камандзіра аддз., загінуў 20.10.1944.

БРЫТАНАЎ Фёдар Фаміч, н. ў Оршы, рад., прапаў без вестак 1.1.1945.

БРЫЧКІН Кузьма Міхайлавіч, н. ў 1905 у Аршанскім р-не, рад. 19-й асбр 11-й ск, загінуў 27.1.1943 у Краснадарскім краі.

БРЫЧКІН Сямён Міхайлавіч, н. ў 1926 у Дубровенскім р-не, рад. 51-га гв. сп, разведчык, памёр ад ран 26.10.1944.

БРЭГЕР Ісір Ізраілевіч, н. ў 1901 у Мінску, рад. 245-га сд, загінуў 17.2.1943 у в. Валодзіха Ленінградскай вобл.

БРЭГМАН Якаў Іосіфавіч, н. ў 1921, лейт. 99-га гв. сп 67-й гв. сд, камандзір узвода, загінуў 10.10.1944 у Латвіі.

БРЭД Васіль Карпавіч, н. ў 1920 у Аршанскім р-не, рад. 273-га сп 104-й сд, прапаў без вестак 29.8.1941.

БРЭД Карп Ягоравіч, н. ў 1898 у в. Раманаўка, рад., прапаў без вестак 1.10.1944.

БРЭД Уладзімір Ягоравіч, н. ў 1910 у Аршанскім р-не, рад., прапаў без вестак 1.8.1944.

БРЭТ Уладзімір Ягоравіч, н. ў 1910, прапаў без вестак 1.8.1944.

БРЭЦКІ Павел Андрэевіч, н. ў 1919 у в. Казловічы, рад. 49-га сп 18-й сд, прапаў без вестак 30.11.1944.

БУБАШКА Аляксандр Міхайлавіч, н. ў 1920 у в. Запруддзе Чашніцкага р-на, рад., прапаў без вестак 1.11.1941.

БУБЕНШЧЫКАЎ Пётр Міхайлавіч, н. ў 1909 у г. Камышлаў Свярдлоўскай вобл., рад., прапаў без вестак 1.9.1944.

БУБЁНАК Мікіта Васілевіч, партызан, загінуў 18.12.1943.

БУБЛЕКАЎ Іван Міхайлавіч, н. ў 1905 у г. Барань, рад. 1162-га сп, памёр ад ран 28.10.1944 у г. Каўнас, Літва.

БУБЛІКАЎ Іван Цярэнцьевіч, н. ў Оршы, ст. сярж., прапаў без вестак 1.9.1944.

БУБНОЎ Павел Сямёнавіч, н. ў 1910 у в. Кузіна Смаленскай вобл., рад., загінуў 28.11.1941 у г. Колпіна Ленінградскай вобл.

БУБНОЎ Пётр Мітрафанавіч, н. ў 1892 у в. Івашкава, рад., прапаў без вестак 1.12.1941.

БУБОВІЧ Мікалай Ігнатавіч, н. ў 1921, рад. 46-й сд, загінуў 10.3.1945 у Польшчы.

БУГАЕЦ Іван Леанідавіч, н. ў 1921 у г. Сімферопаль, рад., прапаў без вестак 1.8.1944.

БУГАЁЎ Венядзікт Яфімавіч, н. ў 1903 у Аршанскім р-не, мал. лейт. 86-га сп 180-й сд, загінуў 4.4.1943 у г. Вышгарад Кіеўскай вобл.

БУГАЧЭЎСКІ Іван Пятровіч, н. ў 1921 у в. Гулеўшчына Браслаўскага р-на, рад. 716-га сп 157-й сд, загінуў 21.11.1942 у г. Сталінград.

БУГЛАЕЎ Міхаіл Пятровіч, н. ў Оршы, рад., загінуў 17.2.1942.

БУГЛАК Сяргей Уладзіміравіч, н. ў Аршанскім р-не, рад., загінуў 5.2.1945 ва Усх. Прусіі.

БУДЗІЛОЎСКІ Раман Навумавіч, н. ў 1926 у Оршы, рад., загінуў 4.10.1944 у Латвіі.

БУДЗІНАЎ Аляксей Ігнатавіч, н. ў 1913 у Аршанскім р-не, рад., прапаў без вестак 1.1.1946.

БУДКЕВІЧ Мікалай Рыгоравіч, н. ў 1899 у Аршанскім р-не, сярж. 104-га сп 51-й сд, камандзір аддз., загінуў 29.1.1945 ва Усх. Прусіі.

БУДКЕВІЧ Сяргей Іосіфавіч, н. ў 1903, рад., прапаў без вестак 1.8.1944.

БУДНІК Іван Восіпавіч, н. ў 1898 у Аршанскім р-не, рад. 1093-га сп 324-й сд, загінуў 15.7.1943 у в. Шубнік Арлоўскай вобл.

БУДНІК Піліп Ільіч, н. ў 1916 у в. Роскі Сялец, лейт. 301-га гап, камандзір узвода, прапаў без вестак 23.6.1941.

БУДНІК Прохар Ільіч, н. ў 1919 у в. Роскі Сялец, рад., камандзір аддз., прапаў без вестак 1.9.1944.

БУДНІКАЎ Канстанцін Сямёнавіч, н. ў 1905, мал. сярж. 1446-га сп 334-й сд, прапаў без вестак 1.2.1943.

БУДНІКАЎ Рыгор Міхайлавіч, н. ў в. Хлусава, рад., прапаў без вестак 1.2.1945.

БУДРЭВІЧ Васіль Яўменавіч, н. ў в. Грабянёва, рад., прапаў без вестак 1.9.1944.

БУДРЭВІЧ Мікалай Дзямідавіч, н. ў 1914 у в. Грабянёва, сярж., прапаў без вестак 1.9.1944.

БУЕВІЧ Антаніна Іванаўна, н. ў 1920 у в. Буева Віцебскага р-на, лейт. 75-га зап, урач, загінула 1.9.1944.

БУЕЎСКІ Мікалай Ягоравіч, н. ў 1926 у Аршанскім р-не, яфр. 366-га рр 277-й сд, камандзір аддз., загінуў 15.4.1945 ва Усх. Прусіі.

БУЖЫНСКІ Адольф Іосіфавіч, н. ў 1900 у в. Ілава Шумілінскага р-на, рад., прапаў без вестак 1.12.1944.

БУЖЫНСКІ Леанід Іосіфавіч, н. ў 1912 у в. Ілава Шумілінскага р-на, рад., прапаў без вестак 1.12.1943.

БУЗАНОЎСКІ Іосіф Пятровіч, н. ў 1921 у Мінску, прапаў без вестак у чэрвені 1941.

БУЗІКАЎ Васіль Мацвеевіч, н. ў 1913, рад. 135-га ашр 88-й сд, загінуў 16.8.1944 у Польшчы.

БУЗІНАЎ Павел Аляксеевіч, н. ў 1907 у в. Азёры Самарскай вобл., рад. 31-й ісапбр, сапёр, загінуў 9.1.1945.

БУЗЯЛЮК Мікалай Антонавіч, н. ў 1926 у Оршы, рад. 50-й гв. сд, загінуў 13.3.1945 ва Усх. Прусіі.

БУЙМАКОЎ Аляксандр Кузьміч, н. ў 1912 у в. Вязьмічы, рад. 199-га сп 31-й А, прапаў без вестак 1.10.1944.

БУЙМАКОЎ Сямён Іванавіч, н. ў 1912 у в. Рудня, рад. 199-га сп 31-й А, прапаў без вестак 1.10.1944.

БУЙНЕВІЧ Фёдар Міхайлавіч, н. ў 1896 у Оршы, рад., прапаў без вестак 1.2.1942.

БУЙНІЦКІ Мікалай Сямёнавіч, н. ў 1906 у в. Ляхаўшчына Мінскай вобл., рад. 494-га сп 174-й сд, памёр ад ран 12.2.1945 ва Усх. Прусіі.

БУЙНІЦКІ Сямён Стафанавіч, палітрук роты 859-га сп 294-й сд, загінуў 17.4.1942.

БУЙНІЦКІ Яўген Іванавіч, рад., памёр ад ран 3.2.1945 ва Усх. Прусіі.

БУКАЦІК Людміла Казіміраўна, сувязная партызанскага атрада, прапала без вестак.

БУКАЧ Аляксандр Ігнатавіч, н. ў Оршы, сярж., памёр ад ран 28.9.1944.

БУКШТЫН Адам Ягоравіч, н. ў г.п. Арэхаўск, рад., прапаў без вестак 1.12.1944.

БУКШТЫНАЎ Васіль Фёдаравіч, н. ў 1917 у Талачынскім р-не, рад., прапаў без вестак 1.12.1941.

БУЛАВА Васіль Васілевіч, н. ў 1914 у Аршанскім р-не, рад. 248-га сп 83-й гв. сд, камандзір аддз., загінуў 25.1.1945 ва Усх. Прусіі.

БУЛАКОЎ Іван Фаміч, н. ў 1916 у в. Згарда, сярж., прапаў без вестак 1.12.1944.

БУЛАНОК Азор Фёдаравіч, н. ў 1912 у в. Міцькаўшчына, рад., прапаў без вестак 1.1.1945.

БУЛАНОК Мікалай Цярэнцьевіч, н. ў Аршанскім р-не, рад., прапаў без вестак 1.8.1944.

БУЛАНОК Міхаіл Макаравіч, н. ў Аршанскім р-не, рад., прапаў без вестак 1.8.1944.

БУЛАНОК Якаў Яфімавіч, н. ў г.п. Арэхаўск, рад., прапаў без вестак 1.9.1944.

БУЛАЎКІН Аляксандр Сямёнавіч, н. ў 1915 у в. Хімы, рад., прапаў без вестак 1.12.1944.

БУЛАЎКІН Міхаіл Яўсеевіч, н. ў 1922 у в. Хімы, рад. 1108-га сп 331-й сд, загінуў 8.2.1945 у г. Ландсберг, Германія.

БУЛАЎСКІ Пётр Пятровіч, н. ў Аршанскім р-не, рад. 108-га сп, прапаў без вестак 1.8.1941.

БУЛАХАЎ Іван Феакціставіч, н. ў 1912 у в. Згарда, рад. 199-га сп 31-й А, прапаў без вестак 1.10.1944.

БУЛГАКАЎ Сямён Ерамеевіч, н. ў 1925 у Быхаўскім р-не Магілёўскай вобл., рад. 77-га гв. сп 26-й гв. сд, загінуў 23.10.1944 ва Усх. Прусіі.

БУЛКІН Анатоль Васілевіч, н. ў 1926 у Вяземскім р-не Смаленскай вобл., рад. 48-га сп 17-й сд, загінуў 14.4.1945 ва Усх. Прусіі.

БУЛОЎКІН Іван Сафонавіч, н. ў 1912 у Аршанскім р-не, рад. 1158-га сп 352-й сд, загінуў 30.7.1944 у Літве.

БУЛУХАЎ Іван Восіпавіч, н. ў 1900 у в. Крапіўна, рад., прапаў без вестак 1.1.1945.

БУЛЫГІН Гаўрыла Васілевіч, н. ў 1910 у Лёзненскім р-не, сярж. 4-га сп 2-й сд, загінуў 28.4.1944 у в. Глянбока Ровенскай вобл.

БУЛЫГІН Сцяпан Ільіч, н. ў Аршанскім р-не, рад., загінуў 19.10.1944 ва Усх. Прусіі.

БУЛЬБА Мікалай Васілевіч, н. ў 1904 у в. Рудня, рад. 53-га сп 18-й гв. сд, загінуў 30.7.1944 у г. Кальварыя, Літва.

БУЛЬБІНКОЎ Карп Фаміч, н. ў 1913 у Оршы, рад. 982-га пп, прапаў без вестак 1.4.1942.

БУНЕЦ Рыгор Паўлавіч, н. ў 1918 у Мінскай вобл., прапаў без вестак 1.9.1941.

БУРАК Іван Данілавіч, н. ў 1897 ва Ушацкім р-не, рад. 494-га сп 174-й сд, загінуў 31.7.1944 у Польшчы.

БУРАКОЎ Іван Іванавіч, н. ў р.п. Асінторф Дубровенскага р-на, рад., прапаў без вестак 1.12.1944.

БУРАКОЎ Лявон Ермалаевіч, н. ў Аршанскім р-не, рад., загінуў 5.1.1944.

БУРАЎ Павел Іванавіч, н. ў 1905, рад. 1104-га сп 331-й сд, прапаў без вестак 6.9.1944.

БУРАШКІН Міхаіл Парфёнавіч, н. ў 1911 у в. Мехавень Ніжагародскай вобл., старш. 8-й гв. мбр 3-га гв. мк, нач. радыёстанцыі, загінуў 23.8.1943 у Сумской вобл.

БУРБАНОВІЧ Павел Фёдаравіч, н. ў 1913 у Оршы, рад., прапаў без вестак 1.8.1941.

БУРДАСАЎ Андрэй Васілевіч, н. ў 1913 у г. Рубцоўск Алтайскага краю, рад. 1160-га сп 352-й сд, разведчык, загінуў 14.12.1944 у Польшчы.

БУРДАЎ Пётр Яфімавіч, н. ў в. Засценкі, рад., прапаў без вестак 1.9.1944.

БУРДЗІЦКІ Юльян Захаравіч, н. ў 1910 у Мінску, рад., прапаў без вестак 1.8.1944.

БУРМАК Цімафей Арцёмавіч, н. ў в. Жалезкі Бешанковіцкага р-на, рад. 431-га сп, загінуў 10.2.1943 у в. Бондараўка Сталінградскай вобл.

БУРМАКОЎ Дзмітрый Фёдаравіч, н. ў 1905 у в. Боркі Магілёўскай вобл., рад., прапаў без вестак 1.9.1944.

БУРМАЦКІ Аляксандр Ягоравіч, н. ў 1911 у Талачынскім р-не, рад. 62-й сд, загінуў 27.2.1945 ва Усх. Прусіі.

БУРМЕНКАЎ Аляксандр Сцяпанавіч, н. ў 1895 у в. Зубава, рад. 1-га ашр 352-й сд, загінуў 31.7.1944 у Літве.

БУРЫ Іван Сямёнавіч, н. ў 1908 у в. Смётанка, рад., прапаў без вестак 1.8.1944.

БУРЫЛАЎ Мікалай Іванавіч, н. ў 1897 у в. Высокае, рад., прапаў без вестак 1.10.1944.

БУСЕЛЬ Мікалай, н. ў 1906 у Оршы, ваен. фельчар 31-й абс 31-й гв. сд, прапаў без вестак 30.9.1941.

БУСЛЮК Мікалай Антонавіч, н. ў Оршы, загінуў 13.3.1945 у мяст. Ланк, Усх. Прусія.

БУТКЕВІЧ Захар Емяльянавіч, н. ў 1910 у Оршы, сярж. 24-й гв. мбр, радыётэлефаніст, загінуў 1.9.1943 у в. Светава Курскай вобл.

БУТКЕВІЧ Павел Аляксандравіч, н. ў 1925 у Аршанскім р-не, рад. 318-га сп 241-й сд, загінуў 9.2.1945 у Польшчы.

БУТОЎСКІ Андрэй Нічыпаравіч, н. ў 1914 у в. Панізоўе, рад. 758-га сп, памёр ад ран 4.10.1944 у Польшчы.

БУТРАМЕЕЎ Ягор Паўлавіч, н. ў 1911 у в. Язвы Магілёўскай вобл., рад., прапаў без вестак 30.12.1944.

БУХАВЕЦ Аляксей Сямёнавіч, н. ў 1921 у в. Спаскае, рад. 701-га сп 44-й сд, прапаў без вестак 14.9.1941.

БУХАВЕЦ Пётр Андрэевіч, н. ў 1913 у Аршанскім р-не, мал. лейт. 119-га сп, камандзір узвода, прапаў без вестак 1.10.1941.

БУХАВЕЦ Сямён Арцёмавіч, н. ў 1896 у Аршанскім р-не, рад. 247-га гв. сп 64-й гв. сд, загінуў 20.2.1945 ва Усх. Прусіі.

БУХТАЕЎ Аляксандр Іванавіч, н. ў 1924 у Оршы, мал. сярж. 16-й мехбр, камандзір аддз., загінуў 16.4.1945 у г. Густапечы, Чэхаславакія.

БУЦКСІЛЕЎ Пётр Максімавіч, н. ў 1918 у в. Тарчылава, рад., прапаў без вестак 1.8.1944.

БУЦЬКО Павел Якімавіч, н. ў 1920 у Аршанскім р-не, рад. 1206-га сп 362-й сд, загінуў 29.1.1945 ва Усх. Прусіі.

БУШУЕЎ Андрэй Іванавіч, н. ў 1923, лейт. 1144-га сп 340-й сд, камандзір узвода, загінуў 18.2.1945 у Польшчы.

БУЯКОВІЧ Мікалай Рыгоравіч, н. ў Аршанскім р-не, сярж. 104-га сп, загінуў 29.1.1945 у г. Летцен, Усх. Прусія.

БУЯНАЎ Іван Ерафеевіч, н. ў 1918 у Аршанскім р-не, рад. 1160-га сп 352-й сд, прапаў без вестак 24.8.1944.

БУЯНАЎ Міхаіл Арцёмавіч, н. ў 1902 у Бялыніцкім р-не Магілёўскай вобл., рад. 123-га сп 62-й сд, загінуў 20.10.1944 у Польшчы.

БУЯШКА Павел Ігнатавіч, н. ў 1926 у Аршанскім р-не, рад. 40-га гв. сп 11-й гв. сд, загінуў 10.8.1944 у Літве.

БУЯШОЎ Васіль Пятровіч, н. ў 1918 у в. Дубраўка, партызан, прапаў без вестак.

БУЯШОЎ Іван Пятровіч, н. ў 1922 у в. Сталбуны, рад., загінуў 3.11.1944 у Латвіі.

БУЯШОЎ Фёдар Іванавіч, н. ў в. Чаркасава, рад., прапаў без вестак 1.10.1944.

БЫКАЎ Аляксандр Васілевіч, н. ў 1911, рад., прапаў без вестак 1.1.1945.

БЫКАЎ Аляксей Андрэевіч, н. ў 1920 у Оршы, рад. 222-га асапб 88-й сд, сапёр, загінуў 3.11.1941 у Карэліі.

БЫКАЎ Іван Яўстафавіч, н. ў 1921, рад. 1108-га сп 331-й сд, артылерыст, загінуў 24.10.1944.

БЫКАЎ Лука Гаўрылавіч, н. ў 1914 у Оршы, рад., загінуў у нямецкім палоне 25.10.1941.

БЫКАЎ Рыгор Ягоравіч, н. ў 1911 у в. Юрцава, рад., прапаў без вестак 1.12.1944.

БЫКАЎ Ягор Ягоравіч, н. ў в. Асінаўка, рад., прапаў без вестак 1.12.1944.

БЫЛІНСКІ Генадзь Людвігавіч, н. ў 1926 у Аршанскім р-не, рад. 1117-га сп 332-й сд, памёр ад ран 6.2.1944 у в. Альшаны Ушацкага р-на.

БЫЧКОЎ Васіль Мікалаевіч, н. ў 1925 у г. Казань, Татарстан, рад., загінуў 1.2.1944 у ст. Лашкароўка Днепрапятроўскай вобл.

БЫЧКОЎ Іван Самсонавіч, н. ў р.п. Асінторф Дубровенскага р-на, рад., прапаў без вестак 1.12.1944.

БЫЧКОЎ Сяргей Васілевіч, н. ў 1910 у Оршы, рад., прапаў без вестак 1.7.1944.

БЫЧКОЎ Ягор Мікітавіч, н. ў в. Рудня, рад., прапаў без вестак 1.3.1945.

БЫЧКОЎСКІ Аляксей Захаравіч, н. ў 1926 у в. Смаляны, рад. 850-га сп 277-й сд, сувязіст, загінуў 20.1.1945 ва Усх. Прусіі.

БЫЧКОЎСКІ Захар Аляксеевіч, н. ў 1898 у в. Смаляны, рад. 77-га гв. сп, памёр ад ран 15.5.1945 ва Усх. Прусіі.

БЫШНЕЎ Іван Фёдаравіч, сярж., прапаў без вестак 1.9.1944.

БЯГУН Уладзімір Іванавіч, н. ў 1912 у в. Барадзіно, рад., пісар, прапаў без вестак 1.7.1944.

БЯЗВУГЛЫ Фёдар Міхайлавіч, н. ў Аршанскім р-не, матрос, памёр ад ран 22.7.1941.

БЯЗЛОДАЎ Іосіф Міхайлавіч, н. ў 1909 у в. Зайцава, лейт. 721 мсп, камандзір роты, прапаў без вестак 1.1.1943.

БЯЗЛЮДАЎ Адам Казіміравіч, н. ў 1904 у в. Пагост, рад., прапаў без вестак 1.12.1944.

БЯЗЛЮДАЎ Адольф Іванавіч, н. ў 1906, рад. 264-й баа, прапаў без вестак 1.11.1941.

БЯЗЛЮДАЎ Аляксандр Сяргеевіч, н. ў 1912 у в. Гразіўка, рад., прапаў без вестак 1.9.1944.

БЯЗЛЮДАЎ Вікенцій Ягоравіч, н. ў 1902 у в. Ламачына, рад. 653-га сп 220-й сд, загінуў 24.1.1945 ва Усх. Прусіі.

БЯЗЛЮДАЎ Іван Іванавіч, н. ў Оршы, рад., прапаў без вестак 1.10.1944.

БЯЗЛЮДАЎ Сцяпан Паўлавіч, н. ў 1913, рад., прапаў без вестак 1.8.1944.

БЯЗЛЮДАЎ Сяргей Аляксандравіч, рад. 384-га сп, загінуў 26.1.1945 ва Усх. Прусіі.

БЯЗЛЮДАЎ Уладзімір Фёдаравіч, н. ў 1919, рад. 128-га сп 93-й сд, шафёр, загінуў 2.1.1942 у в. Фаціеўка Маскоўскай вобл.

БЯЗРУКАЎ Міхаіл Іванавіч, н. ў 1919 у Аршанскім р-не, рад. 812-га сп 304-й сд, сувязіст, загінуў 25.9.1943.

БЯЛЕНКА Андрэй Кандратавіч, н. ў 1895 у Аршанскім р-не, рад. 653-га сп 31-й А, рад., памёр ад ран 22.8.1944 у Літве.

БЯЛЕЎСКІ Леанід, н. ў в. Кокаўшчына Браслаўскага р-на, партызан, загінуў 23.9.1943.

БЯЛІНСКІ Аляксандр Цімафеевіч, н. ў 1909 у в. Юмілаўка Адэскай вобл., прапаў без вестак 1.8.1944.

БЯЛІНСКІ Фёдар Сямёнавіч, н. ў Аршанскім р-не, рад., прапаў без вестак 1.7.1942.

БЯЛКОЎСКІ Мікалай Іванавіч, н. ў 1897 у Сенненскім р-не, рад. 95-га гв. сп 31-й гв. сд, загінуў 2.8.1944 у Польшчы.

БЯЛКОЎСКІ Міхаіл Паўлавіч, н. ў 1923 у Аршанскім р-не, рад. 164-га гв. сд, прапаў без вестак 22.1.1945.

БЯЛОЙ Сідар Іванавіч, рад., прапаў без вестак 1.8.1944.

БЯЛОЎ Іван Андрэевіч, н. ў 1920 у в. Пяскі Смаленскай вобл., рад., прапаў без вестак 1.1.1946.

БЯЛЯЕЎ Канстанцін Васілевіч, н. ў 1909 у Тамбоўскай вобл., рад. 1104-га сп 331-й сд, прапаў без вестак 6.9.1944.

БЯЛЯЕЎ Леанід Піліпавіч, н. ў 1911 у Аршанскім р-не, рад. 5-га мсб 11-й А, памёр ад ран 25.7.1943 у в. Дубноўвішчы Смаленскай вобл.

БЯЛЯЕЎ Уладзімір Анатольевіч, н. ў Оршы, мал. сярж., пам. камандзіра ўзвода, загінуў 29.12.1944 ва Усх. Прусіі.

БЯЛЯЕЎ Ягор Паўлавіч, н. ў р.п. Асінторф Дубровенскага р-на, рад., прапаў без вестак у Смаленскай вобл.

БЯЛЯНКА Іосіф Сафронавіч, н. ў 1915 у в. Казловічы, рад., прапаў без вестак 1.10.1944.

БЯЛЯЎСКІ Анатоль Іванавіч, н. ў Оршы, разведчык, прапаў без вестак 3.11.1944.

БЯЛЯЎСКІ Васіль Клімавіч, н. ў 1920 у Аршанскім р-не, мал. лейт. 125-й асбр, камандзір узвода, загінуў 5.3.1943 у в. Вялікае Ашкова Смаленскай вобл.

БЯЛЯЎСКІ Дзмітрый Андрэевіч, н. ў 1918 у Оршы, лётчык-штурман, прапаў без вестак 1.1.1942.

БЯЛЯЎСКІ Канстанцін Іванавіч, н. ў 1921 у Оршы, рад., прапаў без вестак 1.9.1944.

БЯЛЯЎСКІ Леанід Васілевіч, н. ў 1921 у Оршы, лейт. 514-га сп, камандзір узвода, прапаў без вестак 1.7.1941.

БЯЛЯЎСКІ Міхаіл Іванавіч, н. ў 1907 у в. Крапіўна, рад., загінуў 24.6.1941.

БЯЛЯЦСКІ Міхаіл Іванавіч, рад. 219-га сп, загінуў 3.12.1941 у Фінскім заліве.

БЯРДЗІЦКІ Уладзімір Васілевіч, н. ў в. Смаляны, рад., загінуў 1.10.1944 у Літве.

БЯРЛОЎ Макар Іосіфавіч, н. ў 1896 у Горацкім р-не Магілёўскай вобл., рад., артылерыст, прапаў без вестак 9.9.1944.

БЯРОЗКА Фёдар Міхайлавіч, н. ў 1910 у в. Слабодка Мінскай вобл., рад. 6-й сд, прапаў без вестак 1.11.1944.

БЯРСТОЎ Афанасій Феакціставіч, н. ў 1901 у Аршанскім р-не, рад., прапаў без вестак 1.1.1946.

БЯРТУЛІС Іосіф Ігнатавіч, н. ў 1920 у в. Крывое Талачынскага р-на, мал. лейт. 2-га тб 35-й гв. тбр, камандзір роты, загінуў 24.9.1944 у Латвіі.

БЯРЭЗІН Аляксандр Дзмітрыевіч, н. ў 1910 у в. Высокае, ст. сярж., шафёр, прапаў без вестак 1.8.1944.

БЯРЭЗІН Георгій Мікалаевіч, н. ў 1903 у Аршанскім р-не, рад., загінуў 4.7.1942 у в. Ярцава Калінінскай вобл.

БЯРЭЗІН Іван Іванавіч, н. ў 1926 у в. Горкі Бешанковіцкага р-на, рад. 437-га сп 154-й сд, загінуў 29.1.1945 ва Усх. Прусіі.

БЯРЭЗІН Сямён Андрэевіч, н. ў 1913 у Сенненскім р-не, рад. 250-га гв. сп 83-й гв. сд, загінуў 25.6.1944 у в. Ступакі Дубровенскага р-на.

БЯРЭЗІН Сямён Іванавіч, н. ў 1902 у Аршанскім р-не, кап. 4-й дыв., нам. камандзіра эскадрыллі, загінуў 21.3.1943 у в. Юр'еўка Сумской вобл.

БЯРЭЗКА Аляксей Цітавіч, н. ў 1922 у в. Малыя Негнавічы Барысаўскага р-на Мінскай вобл., кап. 1-й гв. мсп, камандзір батальёна, загінуў 20.7.1944 у в. Турынка Львоўскай вобл.

БЯРЭЗКА Сяргей Савельевіч, н. ў 1905, рад. 1162-га сп 352-й сд, загінуў 28.9.1944 у Польшчы.

БЯРЭЗКІН Анатоль Васілевіч, н. ў 1920 у Оршы, ст. сярж., прапаў без вестак 1.2.1945.

БЯРЭЗКІН Уладзімір Васілевіч, н. ў 1900 у Талачынскім р-не, рад., артылерыст, прапаў без вестак 1.1.1946.

БЯРЭЗКІН Ягор Васілевіч, н. ў 1906 у в. Крапіўна, рад., прапаў без вестак 1.10.1944.

БЯССМЕРТНЫ Рыгор Сямёнавіч, н. ў 1906 у Оршы, рад., прапаў без вестак 1.12.1941.

БЯСУЛІН Аляксандр Ягоравіч, н. ў 1905, рад. 13-га сп 2-й сд, прапаў без вестак 1.6.1942.

ВАГУЛЬЕЎ Аляксей, н. ў 1921 у Оршы, загінуў 28.12.1942 у Мінску.

ВАЗЯКІН Мацвей Авяр'янавіч, н. ў 1906 у Сенненскім р-не, рад. 296-га гв. сп, памёр ад ран 13.3.1945.

ВАЙКО Георгій Данілавіч, н. ў Аршанскім р-не, загінуў 30.4.1945 ва Усх. Прусіі.

ВАЙНБАУМ Міхаіл Ушэравіч, н. ў 1915 у Аршанскім р-не, рад. 353-га сп, памёр ад ран 11.11.1943 у г. Ржэў Калінінскай вобл.

ВАЙНЕР Фёдар Васілевіч, н. ў 1911 у в. Дзевіна, рад., прапаў без вестак 1.8.1944.

ВАЙСЛЕЙБ Герш Ізраілевіч, рад., памёр ад ран 5.3.1944 на ст. Шухаўцы Дубровенскага р-на.

ВАЙЦІЦКІ Фелікс Феліксавіч, н. ў 1925 у в. Межава, рад., прапаў без вестак 1.4.1945.

ВАКАР Афанасій Антонавіч, н. ў 1902 у в. Чарніцы, рад. 169-га сп 15-й сд, сапёр, загінуў 23.8.1944 у Літве.

ВАКАР Васіль Паўлавіч, н. ў 1907 у в. Засценкі, рад., прапаў без вестак 1.9.1942.

ВАКАР Пётр Рыгоравіч, н. ў 1920 у в. Засценкі, рад., прапаў без вестак 1.5.1944.

ВАКАРАЎ Іосіф Мацвеевіч, рад., прапаў без вестак 1.3.1945.

ВАКІРАЎ Нічыпар Рыгоравіч, рад., прапаў без вестак 1.8.1944.

ВАКУРАЎ Аляксандр Нічыпаравіч, н. ў 1925 у в. Бабінічы, рад. 673-га сп 220-й сд, загінуў 1.8.1944 у Польшчы.

ВАЛАДЗЬКО Андрэй Сцяпанавіч, н. ў 1908 у Аршанскім р-не, рад., прапаў без вестак 1.8.1944.

ВАЛАДЗЬКО Якаў Сцяпанавіч, н. ў 1905 у г.п. Копысь, рад. 1-га мсб 11-й мсбр, прапаў без вестак 14.8.1942.

ВАЛАДКЕВІЧ Сідар Дзмітрыевіч, н. ў 1898 у в. Крапіўна, рад. 154-га гв. сп 51-й гв. сд, загінуў 9.7.1943 у в. Сухалоціна Курскай вобл.

ВАЛАДКОЎ Васіль Піліпавіч, рад., прапаў без вестак.

ВАЛАСЕВІЧ Васіль Майсеевіч, н. ў в. Падгайшчына, рад., загінуў 11.10.1944.

ВАЛАСЕВІЧ Іван Ермалаевіч, н. ў 1916 у в. Падгайшчына, рад., загінуў у нямецкім палоне 22.4.1942.

ВАЛАСЕВІЧ Павел Андрэевіч, н. ў 1898 у Аршанскім р-не, рад. 40-га гв. сп 11-й гв. сд, загінуў 6.8.1944 у Літве.

ВАЛАСЕВІЧ Павел Ануфрыевіч, н. ў в. Падгайшчына, радавы.

ВАЛАСЕВІЧ Яўген Майсеевіч, н. ў 1925 у Аршанскім р-не, рад. 40-га гв. сп 11-й гв. сд, загінуў 6.8.1944 у Літве.

ВАЛЕТАЎ Міхаіл Афанасьевіч, н. ў Аршанскім р-не, сярж., прапаў без вестак 1.4.1942.

ВАЛЕЦАЎ Пётр Паўлавіч, н. ў 1917 у в. Смётанка, прапаў без вестак 1.11.1944.

ВАЛІЕЎ Міхаіл Сямёнавіч, н. ў 1926 у Аршанскім р-не, рад., прапаў без вестак 1.4.1945.

ВАЛІНОВІЧ Іван Максімавіч, н. ў 1899 у Аршанскім р-не, рад. 4-й гв. тбр, кулямётчык, загінуў 9.3.1943 у в. Таранаўка Харкаўскай вобл.

ВАЛОДЧАНКА Аляксандр, н. ў 1900 у в. Чорнае, рад. 376-га сп 220-й сд, загінуў 12.11.1944 ва Усх. Прусіі.

ВАЛОДЧАНКА Афанасій Сямёнавіч, н. ў Оршы, рад., прапаў без вестак 1.10.1944.

ВАЛОДЧАНКА Елісей Сцяпанавіч, н. ў 1906 у в. Чорнае, рад. 1229-га сп 371-й сд, загінуў 12.1.1944 у в. Заходнікі Віцебскага р-на.

ВАЛОДЧАНКА Захар Аконавіч, н. ў 1901 у в. Чорнае, рад., прапаў без вестак 1.12.1944.

ВАЛОДЧАНКА Іван Міхеевіч, н. ў 1922 у в. Чорнае, рад. 4408-га сп 331-й сд, прапаў без вестак 24.10.1944 ва Усх. Прусіі.

ВАЛОДЧАНКА Міхаіл Афанасьевіч, н. ў 1923 у Оршы, рад. 427-га сп 192-й сд, памёр ад ран 29.9.1944 у Літве.

ВАЛОШЫН Андрэй Андрэевіч, н. ў 1900, рад. 19-га гв. пдд, кулямётчык, загінуў 18.8.1943 у в. Дзераўкова Ленінградскай вобл.

ВАЛОШЫН Афанасій Панцялеевіч, н. ў 1913 у в. Нова-Аўрамаўка Палтаўскай вобл., рад. 758-га сп 88-й сд, загінуў 8.2.1945 ва Усх. Прусіі.

ВАЛУЕЎ Аляксей Фёдаравіч, н. ў 1921 у Оршы, рад., прапаў без вестак 1.10.1944.

ВАЛУЕЎ Мікалай Нічыпаравіч, н. ў 1921 у в. Казечына, рад. 142-й сд, загінуў 30.10.1941.

ВАЛУЕЎ Міхаіл Ісакавіч, н. ў 1909 у в. Казечына, рад. 612-га сп 144-й сд, прапаў без вестак 14.9.1944.

ВАЛУЕЎ Уладзімір Фёдаравіч, н. ў 1919 у Аршанскім р-не, лейт. 140-га ашр, камандзір узвода, памёр ад ран 31.12.1944 у Польшчы.

ВАЛЧКОЎ Рыгор Цярэнцьевіч, н. ў 1899 у Рагачоўскім р-не Гомельскай вобл., рад., прапаў без вестак 1.6.1944.

ВАЛЫНЦАЎ Рыгор Васілевіч, н. ў в. Смётанка, рад., загінуў 7.8.1944.

ВАЛЬВАЦЭНКА Іван Кірылавіч, н. ў 1915 у Оршы, мал. лейт. 136-га сп 97-й сд, камандзір узвода, прапаў без вестак 1.8.1941.

ВАЛЬДАЎ Карп Іванавіч, н. ў 1903 у Аршанскім р-не, рад., прапаў без вестак 1.3.1945.

ВАЛЬКОВІЧ Павел Раманавіч, н. ў Аршанскім р-не, рад., прапаў без вестак 1.8.1941.

ВАЛЬКОЎ Сяргей Цімафеевіч, н. ў Аршанскім р-не, рад., прапаў без вестак 1.8.1944.

ВАЛЬКОЎСКІ Міхаіл Якаўлевіч, н. ў 1904 у в. Лозіна Глыбоцкага р-на, старш., прапаў без вестак 1.8.1945.

ВАНСОВІЧ Анатоль Сцяпанавіч, н. ў 1919 у Оршы, рад. 862-га аўтб 43-й А, шафёр-механік, загінуў 25.7.1945 у Памеранii.

ВАНУІЎ Фёдар Мікітавіч, н. ў 1913 у в. Казечына, рад., прапаў без вестак 1.11.1944.

ВАНЦЯЛЕВІЧ Дзмітрый Іосіфавіч, н. ў 1896 у в. Баркі Віцебскай вобл., рад. 391-га сп 170-й сд, загінуў 19.10.1944 у Польшчы.

ВАНЬКОВІЧ Станіслаў Карлавіч, н. ў 1899 у в. Чырвоная Харкаўка, рад. 1108-га сп, сапёр, памёр ад ран 26.11.1944 у Польшчы.

ВАНЮШЫН Міхаіл Паўлавіч, н. ў 1915 у Першамайскім р-не, рад. 104-га сп 31-й А, прапаў без вестак 31.8.1944.

ВАПУЕЎ Антон Мікітавіч, н. ў 1910 у в. Казечына, рад., прапаў без вестак 1.12.1944.

ВАПТОЎ Мікалай Аляксеевіч, н. ў в. Леніна Горацкага р-на Магілёўскай вобл.

ВАРАБ'ЁЎ Аляксандр Раманавіч, н. ў 1926, партызан бр. «Аляксея», загінуў 8.12.1942.

ВАРАБ'ЁЎ Афанасій Абрамавіч, н. ў 1907 у в. Усцінава Шаркаўшчынскага р-на, рад., прапаў без вестак 1.4.1945.

ВАРАБ'ЁЎ Валянцін Рыгоравіч, н. ў Оршы, рад., прапаў без вестак 1.6.1944.

ВАРАБ'ЁЎ Емяльян Ісакавіч, н. ў 1917 у Смаленскай вобл., рад., прапаў без вестак 1.8.1944.

ВАРАБ'ЁЎ Іван Аляксандравіч, н. ў г.п. Арэхаўск, рад., прапаў без вестак 1.8.1944.

ВАРАБ'ЁЎ Іван Аляксеевіч, н. ў 1902, рад., прапаў без вестак 1.2.1945.

ВАРАБ'ЁЎ Іван Ігнатавіч, н. ў 1924 у Оршы, рад., прапаў без вестак 7.8.1944.

ВАРАБ'ЁЎ Мікалай Аляксандравіч, н. ў 1924 у мяст. Бондзіна, Татарстан, рад. 97-га гв. сп 31-й гв. сд, загінуў 28.10.1944 ва Усх. Прусіі.

ВАРАБ'ЁЎ Міхаіл Ільіч, н. ў 1925 у в. Вараб'ёўка Курскай вобл., прапаў без вестак 1.11.1943.

ВАРАБ'ЁЎ Міхаіл Цімафеевіч, н. ў 1919 у Оршы, рад., прапаў без вестак 1.9.1944.

ВАРАБ'ЁЎ Пётр Цярэнцьевіч, н. ў в. Якаўлевічы, рад., загінуў 27.3.1942.

ВАРАБ'ЁЎ Трафім Астапавіч, н. ў в. Вялікая Міцькаўшчына, радавы.

ВАРАБ'ЁЎ Уладзімір Міхайлавіч, н. ў 1927 у Аршанскім р-не, рад. 42-га тб, памёр ад ран 27.1.1945 у Чэхаславакіі.

ВАРАБ'ЁЎ Цярэнцій Аляксеевіч, н. ў 1916 у в. Мардахі Дубровенскага р-на, сяржа., камандзір аддз., прапаў без вестак 1.9.1944.

ВАРАБ'ЁЎ Юрый Іосіфавіч, н. ў 1911 у в. Супонава Бранскага р-на, рад. 990-га сп 230-й сд, загінуў 17.2.1942 у Сталінградскай вобл.

ВАРАНКОЎ Аляксандр Афанасьевіч, н. ў 1923 у Аршанскім р-не, ст. сяржа., прапаў без вестак 1.1.1946.

ВАРАНКОЎ Аляксей Фёдаравіч, н. ў 1906 у в. Пнявічы Дубровенскага р-на, рад., прапаў без вестак 1.12.1944.

ВАРАНКОЎ Іван Васілевіч, н. ў 1908 у Оршы, лейт. 138-га сд, камандзір батальёна, загінуў 12.1.1944 у в. Аўрамаўка Кіраваградскай вобл.

ВАРАНКОЎ Міхаіл Іванавіч, н. ў 1920 у в. Андрэеўшчына, яфр. 147-га сп, шафёр, прапаў без вестак 15.10.1944.

ВАРАНКОЎ Уладзімір Антонавіч, н. ў 1918 у в. Юрковічы Мінскай вобл., рад., прапаў без вестак 1.7.1944.

ВАРАНОЎСКІ Пётр Уладзіміравіч, н. ў 1913, палітрук партыз. атрада імя Шчорса, загінуў 14.8.1943 у в. Крывушчына Ушацкага р-на.

ВАРАНЦОЎ Раман Аляксандравіч, н. ў 1911 у в. Лапіцкія Лёзненскага р-на, рад., прапаў без вестак 1.9.1944.

ВАРАНЬКОЎ Аляксандр Афанасьевіч, н. ў 1923 у в. Кудаева, ст. сяржант.

ВАРАНЬКОЎ Аляксей Фядосьевіч, рад., прапаў без вестак 1.12.1944. .

ВАРАНЬКОЎ Уладзімір Антонавіч, н. ў 1918 у в. Марозава Мінскай вобл., рад., прапаў без вестак 1.3.1944.

ВАРДАМАЦКІ Лявон Іванавіч, н. ў 1908 у в. Тумінічы, рад., прапаў без вестак 1.10.1944.

ВАРДАМАЦКІ Мікалай Іванавіч, н. ў 1897, рад. 1162-га сп, памёр ад ран 2.8.1944 у в. Ротніца Друскінінкайскага р-на, Літва.

ВАРДАМАЦКІ Рыгор Ягоравіч, н. ў 1904 у в. Тумінічы, рад. 1313-га сп 173-й сд, загінуў 23.10.1944 у Польшчы.

ВАРЗІН Іван Васілевіч, н. ў 1906 у г. Тамбоў, рад. 250-га гв. сп 83-й гв. сд, загінуў 19.8.1944 у Літве.

ВАРОНІН Іван Іванавіч, н. ў 1904 у Оршы, рад., прапаў без вестак 16.8.1942.

ВАРОНІН Іван Пракопавіч, н. ў г.п. Арэхаўск, рад., прапаў без вестак 1.8.1944.

ВАРОНІН Мікалай Сямёнавіч, н. ў 1906 у в. Каранеўшчына Браслаўскага р-на, кап. 6-га мск, інспектар забеспячэння, прапаў без вестак 22.6.1941.

ВАРОНКІН Юрый Міхайлавіч, н. ў 1922 у Оршы, рад. 59-га асб, прапаў без вестак 18.1.1942.

ВАРОНКІН Ягор Міхайлавіч, н. ў 1922 у в. Вусце, рад. 372-га сд, прапаў без вестак 26.6.1942 у в. Любіна Поле Ленінградскай вобл.

ВАРТАШЭВІЧ Васіль Самойлавіч, н. ў 1897, рад. 320-га сп, памёр ад ран 11.8.1944 у г. Алітус, Літва.

ВАРЫКАЎ Георгій Арсенавіч, н. ў 1895 у Аршанскім р-не, сяржа. 508-га сп 174-й сд, камандзір аддз., загінуў 21.10.1944 у Польшчы.

ВАСІЛЕВІЧ Трафім Міхайлавіч, н. ў 1901, палітрук 2-й партыз. брыгады імя С.М.Кароткіна, загінуў 5.8.1943 у в. Афераўшчына Ушацкага р-на.

ВАСІЛЕНКА Аляксей Іванавіч, н. ў 1923, рад. 83-й ашісапбр, сапёр, прапаў без вестак 22.1.1944.

ВАСІЛЕНКА Ілья Дзмітрыевіч, н. ў 1898 у Аршанскім р-не, рад. 280-га сп 185-й сд, загінуў 24.12.1942 у Смаленскай вобл.

ВАСІЛЕНКА Людміла Іванаўна, н. ў 1925 у в. Смаляны, рад. 1206-га сп, памерла ад ран 4.2.1944 у Магілёўскай вобл.

ВАСІЛЕНКА Мітрафан Міхайлавіч, н. ў в. Вязьмічы, рад., загінуў 26.4.1945 ва Усх. Прусіі.

ВАСІЛЕНКА Сяргей Гаўрылавіч, н. ў 1901 у в. Міцькаўшчына, рад., прапаў без вестак 1.9.1944.

ВАСІЛЕНКА Фама Аляксеевіч, н. ў в. Уладычына Віцебскай вобл., прапаў без вестак у г. Дарагабуж Смаленскай вобл.

ВАСІЛЕЎСКІ Барыс Акімавіч, н. ў 1913 у в. Асінаўка, сяржа. 924-га асб, камандзір аддз., загінуў 15.4.1944 у в. Старасселле Ленінградскай вобл.

ВАСІЛЕЎСКІ Пётр Пятровіч, н. ў 1923 у в. Вязьмічы, рад., прапаў без вестак 1.2.1945.

ВАСІЛЕЎСКІ Цімафей Ігнатавіч, н. ў 1905 у Оршы, рад., прапаў без вестак 1.9.1944.

ВАСІЛЁНАК Аляксандр Якаўлевіч, н. ў 1920, ст. лейт. 280-га гв. сп 92-й гв. сд, камандзір роты, загінуў 9.3.1944 у в. Н.Лазаватка Днепрапятроўскай вобл.

ВАСІЛЁНАК Аляксандр Яўменавіч, н. ў 1897 у Аршанскім р-не, рад. 77-га сп 26-й сд, загінуў 7.4.1945 ва Усх. Прусіі.

ВАСІЛЁНАК Анатоль Фёдаравіч, н. ў 1924 у Оршы, рад. 426-га сп 88-й сд, прапаў без вестак 20.9.1944.

ВАСІЛЁНАК Аркадзь Ціханавіч, н. ў 1916 у Аршанскім р-не, ст. лейт. 91-й ааэ, прапаў без вестак 27.5.1942.

ВАСІЛЁНАК Віктар Аляксандравіч, н. ў Аршанскім р-не, загінуў 6.4.1945 у г. Кёнігсберг, Усх. Прусія.

ВАСІЛЁНАК Іван Антонавіч, н. ў 1911 у в. Беліва, рад., прапаў без вестак 1.10.1944.

ВАСІЛЁНАК Іван Пятровіч, н. ў 1910, рад., прапаў без вестак 1.8.1944.

ВАСІЛЁНАК Ігнат Цімафеевіч, н. ў 1909 у в. Спаскае, рад. 359-га сп 50-й сд, загінуў 21.11.1943 у в. Шаўчэнка Днепрапятроўскай вобл.

ВАСІЛЁНАК Канстанцін Гаўрылавіч, н. ў 1924 у Аршанскім р-не, сяржа. 12-га гв. сп 5-й гв. сд, камандзір аддз., загінуў 25.4.1945 ва Усх. Прусіі.

ВАСІЛЁНАК Кузьма Васілевіч, н. ў 1899, прапаў без вестак 1.1.1943.

ВАСІЛЁНАК Лявонцій Цімафеевіч, н. ў 1903 у Аршанскім р-не, рад. 716-га сп 157-й сд, загінуў 27.1.1945 ва Усх. Прусіі.

ВАСІЛЁНАК Максім Гаўрылавіч, н. ў Аршанскім р-не, лейт. 255-га сп 123-й сд, загінуў 16.1.1942 у мяст. Мар'іна Ленінградскай вобл.

ВАСІЛЁНАК Мікалай Архіпавіч, н. ў 1900 у в. Цюльпін, рад. 53-га гв. сп, памёр ад ран 23.9.1944 у г. Вільнюс, Літва.

ВАСІЛЁНАК Мітрафан Міхайлавіч, н. ў 1899 у в. Вязьмічы, рад. 559-га сп 191-й сд, загінуў 26.4.1945 ва Усх. Прусіі.

ВАСІЛЁНАК Міхаіл Дзмітрыевіч, н. ў 1925 у в. Вязьмічы, рад. 919-га сп, кулямётчык, памёр ад ран 6.11.1944 у Латвіі.

ВАСІЛЁНАК Павел Усцінавіч, партызан, прапаў без вестак 18.6.1944.

ВАСІЛЁНАК Піліп Фядотавіч, н. ў 1909 у Аршанскім р-не, рад. 46-га гв. сп, памёр ад ран 29.4.1942 у в. Маклок Смаленскай вобл.

ВАСІЛЁНАК Рыгор Яўменавіч, н. ў 1904 у Аршанскім р-не, рад. 233-га сп 97-й сд, прапаў без вестак 1.9.1944.

ВАСІЛЁНАК Сямён Аляксандравіч, н. ў 1889 у в. Уладычына Віцебскай вобл., рад., прапаў без вестак 1.10.1944.

ВАСІЛЁНАК Сяргей Цітавіч, н. ў 1900 у в. Цюльпін, рад., прапаў без вестак 1.8.1944.

ВАСІЛЁНАК Уладзімір Кірылавіч, н. ў 1899 у Аршанскім р-не, рад. 75-га гв. сп 26-й гв. сд, загінуў 28.7.1944 у Літве.

ВАСІЛЁНАК Уладзімір Яўменавіч, н. ў 1913, рад., прапаў без вестак 1.8.1944.

ВАСІЛЁНАК Фёдар Лявонавіч, н. ў Аршанскім р-не, рад., загінуў 11.2.1945.

ВАСІЛЁНАК Фёдар Міхайлавіч, н. ў 1914 у Аршанскім р-не, лейт. 547-га ап, камандзір узвода, прапаў без вестак 1.5.1943.

ВАСІЛЁНАК Ціт Міхайлавіч, н. ў Аршанскім р-не, партызан брыгады імя К.Заслонава, загінуў 8.7.1944.

ВАСІЛЁНАК Якаў Васілевіч, н. ў в. Цюльпін, памёр ад ран 1.12.1943 у г. Полацк.

ВАСІЛЁНАК Якаў Цітавіч, н. ў 1909 у в. Цюльпін, рад., прапаў без вестак 1.6.1944.

ВАСІЛЁНАК Яфрэм Аляксеевіч, н. ў 1907 у в. Беліва, рад., прапаў без вестак 1.10.1944.

ВАСІЛІЦЮК Васіль Мікалаевіч, рад. 384-га сп, загінуў 9.4.1942 у Крыме.

ВАСІЛЬЕЎ Георгій Мікалаевіч, н. ў 1902 у г. С.-Пецярбург, рад. 628-га сп 174-й сд, загінуў 20.10.1944 у Польшчы.

ВАСІЛЬЕЎ Іван Елізаравіч, н. ў 1926 у в. Славякі Горацкага р-на Магілёўскай вобл., рад. 449-га сп 144-й сд, загінуў 11.1.1945 ва Усх. Прусіі.

ВАСІЛЬЕЎ Іван Іларыёнавіч, н. ў 1910 у в. Бабінічы, рад. 362-га сд, загінуў 19.10.1942 у Калінінскай вобл.

ВАСІЛЬЕЎ Мікалай Іларыёнавіч, н. ў 1918 у в. Бабінічы, рад., прапаў без вестак 1.8.1944.

ВАСІЛЬЕЎ Міхаіл Анісімавіч, н. ў 1926 у Аршанскім р-не, рад. 93-га сп, памёр ад ран 16.4.1945 у Польшчы.

ВАСІЛЬЕЎ Павел Георгіевіч, н. ў 1913 у Аршанскім р-не, рад. 950-га сп 262-й сд, загінуў 15.10.1944 у Літве.

ВАСІЛЬЕЎ Павел Міхайлавіч, н. ў 1923, ст. сярж., прапаў без вестак 1.9.1944.

ВАСІЛЬЕЎ Уладзімір Міхайлавіч, н. ў Оршы, рад., прапаў без вестак 1.6.1944.

ВАСІЛЬКОЎ Парфен Пятровіч, н. ў в. Заполле, рад., прапаў без вестак 1.11.1944.

ВАСІЛЬЧАНКА Якаў Сцяпанавіч, н. ў 1910 у Паўлаўскім р-не, рад. 1104-га сп 331-й сд, прапаў без вестак 6.9.1944.

ВАСКІН Васіль Сямёнавіч, н. ў Оршы, рад., прапаў без вестак 1.8.1944.

ВАСКРАСЕНСКІ Аляксандр Рыгоравіч, н. ў 1923 у Аршанскім р-не, партызан.

ВАСКРАСЕНСКІ Іван Карнеевіч, н. ў Аршанскім р-не, рад., загінуў 23.1.1942 у в. Армейка Арлоўскай вобл.

ВАСКРАСЕНСКІ Мікалай Мітрафанавіч, н. ў 1899 у в. Жабыкі Дубровенскага р-на, рад., прапаў без вестак 1.12.1944.

ВАСКРАСЕНСКІ Міхаіл Паўлавіч, н. ў 1925 у в. Чырвоная Харкаўка, рад., прапаў без вестак 1.4.1944.

ВАСКРАСЕНСКІ Пётр Абрамавіч, н. ў 1909 у Аршанскім р-не, рад. 758-га сп 88-й сд, прапаў без вестак 20.9.1944.

ВАСЬКОЎ Мікалай Аляксандравіч, н. ў 1926 у Новачаркаскім р-не Растоўскай вобл., рад. 51-га гв. сп 18-й гв. сд, загінуў 16.8.1944 у Літве.

ВАСЯЛЁНАК Нічыпар Аляксандравіч, н. ў 1926 у Віцебскай вобл., рад. 247-га гв. сп 84-й гв. сд, загінуў 6.4.1945 ва Усх. Прусіі.

ВАСЯЛЬКОЎ Парфен Пятровіч, н. ў 1909 у в. Рэдзькі Дубровенскага р-на, рад., прапаў без вестак 1.11.1944.

ВАСЯНКОЎ Аляксандр Фролавіч, н. ў 1923 у Смаленскай вобл., рад., прапаў без вестак 12.1.1942.

ВАСЯНКОЎ Мікалай Фролавіч, н. ў 1918 у Смаленскай вобл., сярж., загінуў 11.9.1943 у в. Цюцюніна Сумскай вобл.

ВАСЯНКОЎ Фёдар Сямёнавіч, н. ў в. Петракі, рад., прапаў без вестак 1.9.1944.

ВАХАРАЎ Сямён Якаўлевіч, н. ў 1892 у в. Шарава Гарадоцкага р-на, рад., прапаў без вестак 1.8.1944.

ВАХМАТ Сцяпан Ісакавіч, н. ў Аршанскім р-не, лейт. 37-й сд, загінуў 10.7.1941.

ВАХОЎСКІ Барыс Ісакавіч, н. ў 1920 у Оршы, сувязіст, прапаў без вестак 1.7.1943.

ВАШКОЎСКІ Якаў Рыгоравіч, н. ў 1900 у Оршы, рад. 1238-га сп 372-й сд, загінуў 16.9.1944 у г. Тарту, Эстонія.

ВАШЧАНКА Васіль Пятровіч, н. ў 1908 у в. Буда Дубровенскага р-на, рад., прапаў без вестак 1.10.1944.

ВАШЧАНКА Іван Леанідавіч, рад., загінуў 4.8.1944 у Польшчы.

ВАШЧАНКА Максім Пятровіч, н. ў р.п. Асінторф Дубровенскага р-на, рад., прапаў без вестак 1.10.1944.

ВАШЧАНКА Цімафей Гаўрылавіч, н. ў 1906 у в. Буда Дубровенскага р-на, маёр штаба ваен. акругі, ст. памочнік нач. аддз. ўпраўлення разведкі, прапаў без вестак 25.5.1943.

ВАШЧАНКОЎ Сяргей Пятровіч, н. ў в. Буда Дубровенскага р-на, рад., загінуў 1.10.1944 ва Усх. Прусіі.

ВАЯВОДЗІН Міхаіл Сямёнавіч, н. ў 1917 у в. Селіжараўка Цвярской вобл., старш., прапаў без вестак 1.12.1944.

ВАЯВОДСКІ Іван Іванавіч, н. ў 1922, рад. 628-га сп 174-й сд, загінуў 31.7.1944 у Польшчы.

ВЕЖЫК Зосім Ільіч, н. ў 1916 у в. Свісцёлкі, рад., прапаў без вестак 1.2.1942.

ВЕЖЫК Ілья Сяргеевіч, н. ў 1926 у Аршанскім р-не, мал. сярж., прапаў без вестак у 1945.

ВЕЖЫК Мікалай Іванавіч, н. ў 1926 у в. Свісцёлкі, рад., прапаў без вестак 1.9.1944.

ВЕЖЫН Васіль Ільіч, н. ў 1910 у Аршанскім р-не, рад. 55-й асбр, шафёр, загінуў 27.1.1943 у Ленінградскай вобл.

ВЕЛІЦАЎ Іван Сямёнавіч, н. ў 1914 у Аршанскім р-не, рад., прапаў без вестак 1.9.1944.

ВЕНГЕР Пётр Фёдаравіч, н. ў Оршы, рад., прапаў без вестак 1.2.1945.

ВЕРАМЕЙКА Рыгор Макаравіч, н. ў 1906 у Оршы, рад. 11-га гв. кп 4-й гв. кд, рад., загінуў 10.9.1943 у в. Жукаўка Арлоўскай вобл.

ВЕРАМ'ЁЎ Мікалай Сяргеевіч, н. ў 1919 у г.п. Копысь, лейт. 154-га сд 50-й А, ад'ютант, прапаў без вестак 1.10.1941.

ВЕРАСАЎ Самуіл Палікарпавіч, н. ў 1900 у в. Дубраўка, рад., прапаў без вестак 1.9.1943.

ВЕРАСАЎ Самуіл Палікарпавіч, н. ў 1900 у в. Дубраўка, прапаў без вестак 1.11.1944.

ВЕРАСОВІЧ Афанасій Данілавіч, н. ў 1915, мал. лейт. 568-га сп 149-й сд, камандзір узвода, прапаў без вестак 1.1.1942.

ВЕРБЕР Герман Пенсакавіч, н. ў 1914 у Оршы, рад. 1267-га сп 382-й сд, загінуў 2.2.1944 у в. Н.Мшага Ленінградскай вобл.

ВЕРТАШОНАК Міхаіл Нічыпаравіч, н. ў в. Ліпіцкія, рад., прапаў без вестак 1.11.1944.

ВЕРЦЮХОЎ Сцяпан Патапавіч, н. ў 1895 у в. Зубава, рад. 1-й ашр 352-й сд, загінуў 1.8.1944 у Літве.

ВЕСЯЛОЎ Міхаіл Іванавіч, н. ў 1923 у в. Вашуціна Цвярской вобл., сярж. 250-га гв. сп, камандзір аддз., памёр ад ран 9.4.1945 ва Усх. Прусіі.

ВЕТКАЎ Васіль Ігнатавіч, н. ў 1916 у Аршанскім р-не, старш. 5-й гв. сд, вет. інструктар, памёр ад ран 17.6.1944.

ВЕТРАЎ Клаўдзій Іванавіч, н. ў 1906 у Сянно, рад., прапаў без вестак 1.9.1943.

ВЕЦЮХОЎ Рыгор Харытонавіч, н. ў 1911, рад. 264-й баа, тэлефаніст, прапаў без вестак 1.10.1941.

ВЕЦЯЎРЭЦ Канстанцін Трафімавіч, н. ў 1911, рад., прапаў без вестак 1.4.1945.

ВІДМАНТ Міхаіл Пятровіч, н. ў 1904 у Віцебску, рад., прапаў без вестак 1.12.1944.

ВІДУС Міхаіл Трыфанавіч, н. ў в. Міцькаўшчына, рад., прапаў без вестак 1.9.1944.

ВІДУС Міхаіл Трыфанавіч, н. ў 1919 у в. Карабішча, рад., прапаў без вестак 1.2.1945.

ВІДУС Пётр Міхайлавіч, н. ў 1905 у Аршанскім р-не, рад. 46-га гв. сп 16-га ск, загінуў 25.7.1944 у Літве.

ВІДУС Сяргей Емяльянавіч, н. ў 1926, рад. 68-га сп 70-й сд, загінуў 11.4.1945 ва Усх. Прусіі.

ВІДУС Яфім Емяльянавіч, н. ў в. Шалашына Віцебскай вобл., рад., загінуў 11.4.1945 ва Усх. Прусіі.

ВІЗНЕР Анатоль Сцяпанавіч, н. ў 1916 у в. Смаляны, рад., прапаў без вестак 1.9.1944.

ВІЗНЕР Васіль Васілевіч, н. ў 1907 у в. Смаляны, рад. 247-га гв. сп 84-га гв. ск, загінуў 16.10.1944 у Літве.

ВІЗНЕР Іван Пятровіч, н. ў 1920, загінуў 8.7.1941 у г. Жытомір.

ВІЗНЕР Ягор Сяргеевіч, н. ў в. Смаляны, рад., загінуў 22.10.1944 ва Усх. Прусіі.

ВІЗНЕР Яўген Мацвеевіч, н. ў 1918 у Аршанскім р-не, рад., артылерыст, прапаў без вестак 1.10.1944.

ВІКТНЕР Іосіф Іосіфавіч, н. ў 1913 у Аршанскім р-не, рад. 249-га сп 16-й сд, загінуў 9.11.1943 у в. Петру Пскоўскай вобл.

ВІЛЬНЕР Навум Самойлавіч, н. ў 1899 у Оршы, сярж. 563-га сп 153-й сд, камандзір аддз., загінуў 17.7.1944 у в. Казлоўка Гродзенскай вобл.

ВІНАГРАДАЎ Віктар Мікалаевіч, н. ў Оршы, сярж. 427-га сп, тэлефаніст, прапаў без вестак 4.11.1944 ва Усх. Прусіі.

ВІНАГРАДАЎ Канстанцін Вісарыёнавіч, н. ў 1908 у Аршанскім р-не, тэлефаніст, загінуў 7.9.1942 у в. Катлубань Сталінградскай вобл.

ВІНАГРАДАЎ Кузьма Іванавіч, н. ў 1904 у в. Расказава Цвярской вобл., рад. 758-га сп 88-й сд, загінуў 28.10.1944 у Літве.

ВІНАГРАДАЎ Пётр Васілевіч, н. ў 1906 у Аршанскім р-не, рад. 457-га сп, прапаў без вестак 1.4.1942.

ВІНАГРАДАЎ Раман Сяргеевіч, н. ў 1913 у Смаленскай вобл., рад. 612-га сп 144-й сд, прапаў без вестак 3.9.1941.

ВІНАГРАДАЎ Ягор Карнеевіч, н. ў 1903 у в. Сімакі Віцебскага р-на, рад., загінуў 11.10.1941 у мяст. Дуброўка Ленінградскай вобл.

ВІНАГРАДАЎ Яўген Аркадзевіч, н. ў Оршы, рад., прапаў без вестак 1.10.1944.

ВІНДЭРГАУС Леў Абелевіч, н. ў 1915 у в. Местаж Смаленскага р-на, палітрук, памочнік нач. агітпункта ст. Орша, загінуў 27.7.1941.

ВІННІК Аляксандр Андрэевіч, н. ў 1913 у Аршанскім р-не, загінуў 15.6.1942.

ВІРАСЛАЎ Давыд Яўсеевіч, н. ў Оршы, рад., прапаў без вестак 1.8.1944.

ВІСЛАВУХ Баліслаў Антонавіч, н. ў 1919 у г. Талачын, рад. 426-га сп 88-й сд, загінуў 22.10.1944 ва Усх. Прусіі.

ВІТВАР Герман Куставіч, н. ў 1894 у в. Берасценева, рад., прапаў без вестак 1.11.1944.

ВІТВАР Пётр Герасімавіч, н. ў 1916 у Оршы, старш., загінуў 31.10.1941.

ВІТВАР Пётр Герасімавіч, н. ў 1916 у Оршы, рад., прапаў без вестак 1.9.1943.

ВІТВЕР Эрнст Аўтуставіч, н. ў в. Арэхі Віцебскага р-на, рад., прапаў без вестак 1.10.1944.

ВІТКОЎСКІ Антон Іосіфавіч, н. ў 1924 у Оршы, рад. 171-га гв. сп 1-й гв. сд, загінуў 17.3.1945 ва Усх. Прусіі.

ВІТКОЎСКІ Віталь Іванавіч, рад., прапаў без вестак 1.8.1944.

ВІТКОЎСКІ Елісей Аляксеевіч, н. ў 1908 у Дубровенскім р-не, прапаў без вестак 1.9.1944.

ВІТКОЎСКІ Іван Мікалаевіч, н. ў 1904 у в. Якаўкі Ушацкага р-на, рад., прапаў без вестак 1.11.1944.

ВІТКОЎСКІ Эдуард Венядзіктавіч, н. ў 1924 у в. Пясчанка, рад. 169-га гв. сп 1-й гв. сд, загінуў 28.7.1944 у Літве.

ВІТКОЎСКІ Яўген Паўлавіч, н. ў 1920 у в. Якаўкі Ушацкага р-на, рад., загінуў 15.5.1942 у г. Кубань.

ВІЦІН Алег Міхайлавіч, н. ў Аршанскім р-не, загінуў 28.6.1944 у в. Прыгузкі.

ВІЧУРЭЦ Канстанцін Трафімавіч, н. ў 1911 у г. Вільнюс, Літва, рад. 62-га сд, памёр ад ран 2.2.1945 ва Усх. Прусіі.

ВІШНЕЎСКІ Валяр'ян Адамавіч, н. ў Салігорскім р-не Мінскай вобл., ст. сярж. 707-га сп 215-й сд, камандзір аддз., загінуў 31.8.1942 у в. Каровіна Калінінскай вобл.

ВІШНЕЎСКІ Васіль Паўлавіч, н. ў 1907 у Оршы, рад., прапаў без вестак 1.4.1945.

ВІШНЕЎСКІ Ягор Давыдавіч, н. ў 1911 у в. Вішні Лёзненскага р-на, рад., прапаў без вестак 1.10.1944.

ВОДНЕЎ Васіль Іларыёнавіч, н. ў 1921 у в. Птушкі Смаленскай вобл., рад., прапаў без вестак 1.2.1944.

ВОЗМІЦЕЛЬ Канстанцін Васілевіч, н. ў 1909 у в. Чыжоўка Дубровенскага р-на, рад. 758-га сп 88-й сд, прапаў без вестак 3.11.1944.

ВОЗЬМІЦЕЛЬ Мікалай Іванавіч, н. ў 1913 у Оршы, рад. 673-га сп 220-й сд, загінуў 21.1.1945 ва Усх. Прусіі.

ВОЙНІЧ Пётр Ерафеевіч, н. ў 1894 у Аршанскім р-не, рад. 1162-га сп 352-й сд, загінуў 6.8.1944 у в. Чарвонка, Польшча.

ВОЙТАЎ Аляксей Фёдаравіч, н. ў Аршанскім р-не, рад., загінуў 12.11.1941.

ВОЙТАЎ Андрэй Фёдаравіч, н. ў 1915 у в. Чарное, рад., прапаў без вестак 1.12.1944.

ВОЙТАЎ Іосіф Якаўлевіч, н. ў Аршанскім р-не, ст. лейт., прапаў без вестак 1.8.1941.

ВОЙТАЎ Ксенафонт Сяргеевіч, н. ў 1905, рад. 264-га баа, прапаў без вестак 1.11.1941.

ВОЙТАЎ Леанід Несцеравіч, н. ў 1926 у в. Чарное, ст. сярж., прапаў без вестак.

ВОЙТАЎ Міхаіл Трафімавіч, н. ў в. Чырвоны Бераг, рад., прапаў без вестак 1.12.1944.

ВОКАР Васіль Паўлавіч, н. ў 1907 у в. Засценкі, мал. сярж. 161-га сп 95-й сд, аўтаматчык, прапаў без вестак 1.10.1942.

ВОЛАКАЎ Афанасій Сяргеевіч, н. ў 1924 у Аршанскім р-не, мал. сярж. 380-га сд, кулямётчык, загінуў 19.2.1945 у Польшчы.

ВОЛАСНЕЎ Пётр Піліпавіч, н. ў 1916 у Оршы, лейт. 334-га ап, прапаў без вестак 21.12.1944.

ВОЛАЎ Лявон Васілевіч, н. ў 1911, рад., артылерыст, прапаў без вестак 1.9.1944.

ВОЛАЎ Цярэнцій Рыгоравіч, н. ў 1910 у р.п. Асінторф Дубровенскага р-на, рад., прапаў без вестак 1.9.1944.

ВОЛАХАЎ Афанасій Сяргеевіч, мал. сярж. 1262-га сп, загінуў 19.2.1945 у Польшчы.

ВОЛАХАЎ Мікалай Пракопавіч, н. ў 1922 у Оршы, рад., памёр ад ран 22.10.1943.

ВОЛК Аляксей Кляменцевіч, рад., прапаў без вестак 1.9.1944.

ВОЛКАЎ Алег Рыгоравіч, н. ў 1925 у Оршы, рад. 3-й гв. пдбр, прапаў без вестак 24.9.1943.

ВОЛКАЎ Аляксандр Мікалаевіч, н. ў 1897 у Татарстане, рад. 220-га сп 31-й А, загінуў 30.7.1944 у Польшчы.

ВОЛКАЎ Аляксей Уладзіміравіч, н. ў 1919 у в. Прыгузкі, рад., прапаў без вестак 1.8.1944.

ВОЛКАЎ Андрэй Анісімавіч, н. ў 1920 у Дарагабужскім р-не Смаленскай вобл., сярж., прапаў без вестак 1.2.1944.

ВОЛКАЎ Васіль Іванавіч, н. ў 1918 у в. Нікольскае Варонежскай вобл., рад. 135-й ашр 758-га сп, загінуў 30.7.1944 у Польшчы.

ВОЛКАЎ Васіль Уладзіміравіч, н. ў 1921 у в. Прыгузкі, рад., прапаў без вестак 1.8.1944.

ВОЛКАЎ Віктар Пятровіч, н. ў 1926 у Оршы, рад. 673-га сп 220-й сд, загінуў 12.12.1944 ва Усх. Прусіі.

ВОЛКАЎ Іван Аляксандравіч, н. ў 1913 у Аршанскім р-не.

ВОЛКАЎ Іван Васілевіч, н. ў 1912 у Оршы, тэхнік-інтэндант 9-га сп 16-й сд, прапаў без вестак 29.7.1944.

ВОЛКАЎ Іосіф Сільвестравіч, н. ў 1894 у в. Пузырова, прапаў без вестак 1.12.1944.

ВОЛКАЎ Мікалай Васілевіч, н. ў 1924 у в. Смаляны, рад. 391-га сп 170-й сд, загінуў 19.2.1945 у г. Бранёва, Польшча.

ВОЛКАЎ Мікалай Сцяпанавіч, н. ў 1920 у Оршы, рад., прапаў без вестак 1.9.1944.

ВОЛКАЎ Міхаіл Архіпавіч, н. ў 1914 у в. Бабінічы, рад. 134-й ашр 758-га сп, загінуў 29.7.1944 у в. Пятрашкі, Польшча.

ВОЛКАЎ Міхаіл Паўлавіч, н. ў 1903 у Аршанскім р-не, рад. 75-га гв. сп 26-й гв. сд, прапаў без вестак 29.7.1944 у Літве.

ВОЛКАЎ Павел Дзмітрыевіч, н. ў 1917 у в. Вярхоўе, рад., прапаў без вестак 1.9.1944.

ВОЛКАЎ Павел Дзмітрыевіч, н. ў 1918 у Аршанскім р-не, рад. 115-й сд 54-й А, кулямётчык, загінуў 3.1.1942.

ВОЛКАЎ Пётр Данілавіч, рад., загінуў 4.12.1942 у мяст. Пагарэлкі Калінінскай вобл.

ВОЛКАЎ Пётр Рыгоравіч, н. ў 1910 у в. Максімаўка Смаленскай вобл., рад. 297-га сп 184-й сд, памёр ад ран 8.4.1945 ва Усх. Прусіі.

ВОЛКАЎ Рыгор Андрэевіч, н. ў 1909, рад. 1104-га сп 331-й сд, прапаў без вестак 6.9.1944.

ВОЛКАЎ Сяргей Адамавіч, н. ў 1899 у Аршанскім р-не, рад. 26-й асбр, памёр ад ран 10.2.1943 у в. Сакалова Калінінскай вобл.

ВОЛКАЎ Трафім Калістратавіч, н. ў 1902 у Дубровенскім р-не, рад., загінуў 16.10.1944.

ВОЛКАЎ Уладзімір Афанасьевіч, н. ў Аршанскім р-не, сярж., загінуў 1.1.1944 у мяст. Мерлін, Аўстрыя.

ВОЛКАЎ Фёдар Ільіч, н. ў 1906 у Аршанскім р-не, рад. 49-га сп 50-й сд, прапаў без вестак 2.11.1941.

ВОЛКАЎ Цімафей Яфімавіч, н. ў 1923 у в. Вярхоўе, рад., прапаў без вестак.

ВОЛКАЎ Якаў Сяргеевіч, н. ў Магілёўскай вобл., рад., прапаў без вестак 1.11.1944.

ВОЛКАЎ Яўген Сцяпанавіч, н. ў 1921 у Оршы, рад., прапаў без вестак 1.9.1944.

ВОЛНЕЎ Міхаіл Сямёнавіч, н. ў в. Клюшнікава, рад., прапаў без вестак 6.4.1945.

ВОЛУСЬ Міхаіл Сямёнавіч, н. ў 1926 у Аршанскім р-не, рад., прапаў без вестак 1.2.1945.

ВОЛЧАК Вікенцій Іосіфавіч, н. ў 1911 у в. Глебава Дубровенскага р-на, прапаў без вестак 5.9.1943.

ВОЛЧАК Іван Францавіч, н. ў 1923, рад. 1258-га сп 378-й сд, загінуў 22.12.1944 у Латвіі.

ВОЛЧАНКА Афанасій Рыгоравіч, н. ў 1898 у Аршанскім р-не, рад. 47-й сд, загінуў 16.2.1945 у Латвіі.

ВОРАБАЎ Васіль Сямёнавіч, н. ў 1923 у Аршанскім р-не, рад. 173-й сд, памёр ад ран 16.9.1944 у Польшчы.

ВОРАНАЎ Ананій Мікалаевіч, н. ў 1913 у Оршы, старш., прапаў без вестак 1.11.1943.

ВОРАНАЎ Ігнат Федасеевіч, н. ў 1899, рад. 494-га сп, загінуў 4.8.1944 у Польшчы.

ВОРАНАЎ Канстанцін Піліпавіч, н. ў 1914 у в. Вялікі Азярэцк Сенненскага р-на, сярж., камандзір аддз., прапаў без вестак 1.1.1942.

ВОРАНАЎ Рыгор Мікалаевіч, н. ў 1925 у Оршы, рад. 35-га гв. сд, загінуў 11.5.1944 у Малдавіі.

ВОРАХАВАЎ Пётр Міхайлавіч, н. ў Оршы, рад., прапаў без вестак 1.6.1944.

ВОРБ'ЕЎ Іван Аляксеевіч, н. ў 1901 у Смаленскай вобл., рад., прапаў без вестак 1.1.1945.

ВОРБ'ЕЎ Пётр Майсеевіч, н. ў Аршанскім р-не, рад., прапаў без вестак 1.8.1944.

ВОРБ'ЕЎ Ягор Паўлавіч, н. ў в. Чурылава, сярж., прапаў без вестак 1.9.1944.

ВОТНІН Пётр Ерафеевіч, н. ў Аршанскім р-не, загінуў 6.8.1944 у Польшчы.

ВОЎЧАНКА Васіль Якаўлевіч, н. ў Оршы, рад., загінуў 13.4.1944 у в. Варніца, Малдавія.

ВОЎЧАНКА Ягор Іванавіч, н. ў 1912, рад., прапаў без вестак 1.5.1945.

ВОЧАНКА Ягор Іванавіч, н. ў 1912, рад., прапаў без вестак 20.3.1945.

ВУМЁНАК Рыгор Васілевіч, н. ў 1916 у в. Вялікае Бабіна, старш., прапаў без вестак 1.12.1944.

ВУСАНДРА Дзмітрый Нічыпаравіч, н. ў 1915 у Оршы, старш., шафёр, прапаў без вестак 1.12.1941.

ВЫГОНСКІ Уладзімір Сямёнавіч, н. ў 1900 у г. Чавусы Магілёўскай вобл., рад., прапаў без вестак 1.3.1945.

ВЫШНЕЎСКІ Цімафей Іванавіч, н. ў 1906 у Аршанскім р-не, рад. 1151-га сп 343-й сд, загінуў 25.12.1942 у Сталінградскай вобл.

ВЯДЗЕРНІКАЎ Пётр Аляксандравіч, н. ў 1903, рад. 1158-га сп 352-й сд, загінуў 30.7.1944 у Літве.

ВЯЛІТЧАНКА Мікалай Захаравіч, н. ў в. Старына, рад., прапаў без вестак 1.2.1945.

ВЯЛІТЧАНКА Міхаіл Паўлавіч, н. ў 1925 у в. Старына, рад., прапаў без вестак 1.1.1946.

ВЯЛІТЧАНКА Павел Прохаравіч, н. ў 1900 у в. Старына, рад., прапаў без вестак 1.8.1944.

ВЯЛІТЧАНКА Прохар Захаравіч, н. ў в. Еленцы Браслаўскага р-на, рад., прапаў без вестак 1.4.1945.

ВЯЛІТЧАНКА Ягор Сямёнавіч, н. ў 1903 у Лёзненскім р-не Віцебскай вобл., рад., прапаў без вестак 1.8.1944.

ВЯЛОЎСКІ Іван Іванавіч, н. ў 1920 у Аршанскім р-не, рад. 707-га сп 215-й сд, загінуў 4.3.1945 ва Усх. Прусіі.

ВЯНГЕРАЎ Рыгор Іванавіч, н. ў 1914 у Аршанскім р-не, загінуў 23.8.1942 у Калінінскай вобл.

ВЯНГЛЯРСКІ Анатоль Сяргеевіч, загінуў 28.2.1945.

ВЯРБІЛА Аляксей Антонавіч, н. ў 1911 у Оршы, лейт. 5-й тд 5-й мсбр, камандзір роты, загінуў 18.11.1943 у Гарадоцкім р-не.

ВЯРБІЦКІ Іосіф Стафанавіч, н. ў 1902 у Бабруйскім р-не Магілёўскай вобл., рад., прапаў без вестак 1.10.1944.

ВЯРБІЦКІ Пётр Гаўрылавіч, н. ў 1906 у Оршы, рад. 758-га сп 88-й сд, загінуў 15.8.1944 у в. Ліпняк, Польшча.

ВЯРБІЦКІ Пётр Паўлавіч, н. ў 1906 у в. Кузьміно Віцебскай вобл., рад., прапаў без вестак 1.8.1944.

ВЯРБОТ Іван Фёдаравіч, н. ў в. Рамальдава, рад., прапаў без вестак 1.3.1945.

ВЯРХОЎСКІ Хайм Кушалевіч, н. ў Оршы, рад., прапаў без вестак 1.6.1944.

ВЯРЦІНСКІ Іван Якаўлевіч, н. ў 1921 у г. Сянно, рад., загінуў 7.11.1941.

ВЯРШО Станіслаў Францавіч, н. ў р.п. Асінторф Дубровенскага р-на, камандзір аддз., прапаў без вестак у Віцебскай вобл.

ВЯТКОЎСКІ Яўген Паўлавіч, н. ў 1920 у в.Янава Віцебскага р-на, рад., загінуў 15.5.1942.

ВЯЧОРКА Аляксей Іванавіч, н. ў 1905 у Аршанскім р-не., кап. 20-й ад, парт. інструктар, загінуў 1.7.1944 у Мінскай вобл.

ГАБАЙ Арон Ісакавіч, н. ў 1921 у Оршы, яфр. 333-й сд, загінуў 30.12.1943 у в. Мар'яўка Смаленскай вобл.

ГАБАЙ Міхаіл Ісакавіч, н. ў 1924 у Оршы, рад., прапаў без вестак 1.9.1944.

ГАБАЧОЎ Міхаіл Дзям'янавіч, н. ў 1921, рад. 92-га сп 201-й сд, памёр ад ран 23.2.1945 у Латвіі.

ГАБАЧЭЎСКІ Кузьма Фролавіч, н. ў 1914 у в. Крапіўна, рад., прапаў без вестак.

ГАБАЎ Хайм Раманавіч, н. ў 1925 у Оршы, рад. 75-га гв. сп 26-й гв. сд, загінуў 1.8.1944 у Літве.

ГАБЗОЎСКІ Васіль Іванавіч, н. ў 1906 у Аршанскім р-не, мал. сярж. 53-га гв. сп, загінуў 24.1.1945.

ГАБРУСЕЎ Парфен Ігнатавіч, н. ў в. Каралінова Пастаўскага р-на, рад., прапаў без вестак 1.2.1945.

ГАЕЎСКІ Аляксей Піліпавіч, н. ў 1921 у в. Вязьмічы, рад., прапаў без вестак 1.8.1944.

ГАЕЎСКІ Макар Емяльянавіч, н. ў 1900 у в. Нагаўкі Талачынскага р-на, рад. 291-га сп, памёр ад ран 12.4.1945 ва Усх. Прусіі.

ГАЕЎСКІ Пётр Васілевіч, н. ў Аршанскім р-не, рад. 622-га сп 114-й сд, прапаў без вестак 18.1.1942.

ГАЕЎСКІ Раман Рыгоравіч, н. ў Оршы, рад., загінуў 22.1.1945 у г. Інстэнбург, Усх. Прусія.

ГАЕЎСКІ Сяргей Піліпавіч, н. ў 1926 у в. Выдрыца Шумілінскага р-на, рад. 171-га сп 1-й гв. сд, памёр ад ран 31.7.1944 у Літве.

ГАЕЎСКІ Уладзімір Емяльянавіч, н. ў 1910 у в. Старынкі Талачынскага р-на, рад., прапаў без вестак 1.9.1944.

ГАЗАРХ Міхаіл Ісаевіч, н. ў 1918 у Оршы, рад. 624-га сп 137-й сд, загінуў 30.12.1941 у в. Круч Арлоўскай вобл.

ГАЙДУКОЎ Мікалай Сяргеевіч, н. ў 1908 у Оршы, рад. 583-га тб, загінуў 16.9.1942.

ГАЙДУКОЎ Пётр Аляксандравіч, н. ў 1902 у в. Савішчана, рад. 239-га гв. сп 76-й гв. сд, загінуў 13.10.1944 у Польшчы.

ГАЙДУКОЎ Стафан Аўдзеевіч, н. ў 1910 у в. Быхаўцы Полацкага р-на, рад., прапаў без вестак 1.10.1944.

ГАЙДУКОЎ Уладзімір Стафанавіч, н. ў 1921 у в. Гаравыя Віцебскай вобл., рад., прапаў без вестак 1.11.1944.

ГАЙЛЕВІЧ Барыс Іванавіч, н. ў 1916 у г. Смаленск, рад., прапаў без вестак 1.4.1945.

ГАЙЛЕВІЧ Васіль Іванавіч, н. ў 1916 у Оршы, мал. сярж. 152-га сд, камандзір разліку, загінуў 27.1.1945 у мяст. Ліндэнау, Усх. Прусія.

ГАЛАБОКАЎ Васіль Іванавіч, н. ў г. Балашоў Саратаўскай вобл., сярж., прапаў без вестак 1.2.1943.

ГАЛАБУРДА Афанасій Кузьміч, н. ў 1904 у в. Кудаева, рад. 146-га сп 44-й сд, загінуў 21.8.1944 у Эстоніі.

ГАЛАБУРДА Дзяніс Якаўлевіч, н. ў 1894 у Аршанскім р-не, рад. 1122-га сп 334-й сд, загінуў 1.8.1944.

ГАЛАБУРДА Максім, н. ў 1907 у в. Пугляі, кап. 228-й сд, камандзір роты, загінуў 29.4.1944 у г. Бендэры, Малдавія.

ГАЛАБУРДА Мікалай Дзмітрыевіч, н. ў 1920 у в. Гразіўка, рад., прапаў без вестак 1.6.1944.

ГАЛАБУРДА Сяргей Іванавіч, н. ў 1919, рад. 125-га ашр, загінуў 26.7.1943 у Ленінградскай вобл.

ГАЛАВАЧ Антон Мікалаевіч, н. ў 1908 у в. Самонава, рад. 264-га баа, тэлефаніст, прапаў без вестак 1.11.1941.

ГАЛАВАЧ Аркадзь Савельевіч, н. ў 1924 у в.Азярок, рад. 950-га сп 262-й сд, кулямётчык, загінуў 14.9.1944 у Літве.

ГАЛАВАЧ Арцём Лаўрынавіч, н. ў в. Азярок, рад., прапаў без вестак у мяст. Коханава Талачынскага р-на.

ГАЛАВАЧ Іван Якаўлевіч, н. ў 1925 у в. Азярок, рад. 7-й ашр 31-й гв. сд, загінуў 16.10.1944 у Літве.

ГАЛАВАЧ Мікалай Антонавіч, н. ў в. Сакалова, рад. 129-га асп, загінуў 16.8.1944 у Літве.

ГАЛАВАЧ Міхаіл Іванавіч, н. ў 1909 у Аршанскім р-не, рад., прапаў без вестак 1.10.1944.

ГАЛАВАЧ Рыгор Яфімавіч, н. ў 1913 у Талачынскім р-не, рад., прапаў без вестак 1.10.1944.

ГАЛАВАЧ Фёдар Макаравіч, н. ў 1918 у Аршанскім р-не, мал. сяржа. 311-га сд, камандзір аддз., загінуў 22.12.1941.

ГАЛАВАЧОЎ Давыд Трыфанавіч, н. ў 1907 у Аршанскім р-не, рад., прапаў без вестак 1.10.1944.

ГАЛАВЁНАК Кірыла Сцяпанавіч, н. ў Оршы, рад., прапаў без вестак 1.6.1944.

ГАЛАГАНАЎ Іван Захаравіч, н. ў 1916 у в. Зубава Аршанскага р-на, рад., прапаў без вестак 1.8.1944.

ГАЛАЕЎ Сцяпан Філімонавіч, н. ў 1900 у в. Забор'е Смаленскага р-на, рад. 248-га сп 83-й сд, памёр ад ран 23.10.1944 ва Усх. Прусіі.

ГАЛАЗУБАЎ Кастусь Капітонавіч, н. ў 1891 у в. Казловічы, рад. 104-га пп 33-й А, санітар, прапаў без вестак 4.10.1941.

ГАЛАКЕВІЧ Пётр Венядзіктавіч, н. ў 1916 у Оршы, старш., прапаў без вестак 1.9.1941.

ГАЛАНІН Мікалай Пятровіч, рад. 611-га сп 88-й сд, памёр ад ран 25.6.1944 на ст. Шухаўцы Дубровенскага р-на.

ГАЛАЎКОЎ Пахом Якаўлевіч, н. ў 1908 у Аршанскім р-не, рад. 264-га баа, прапаў без вестак 1.11.1941.

ГАЛАЎНЁЎ Аляксей Карпавіч, н. ў 1911 у мяст. Клетня Арлоўскай вобл., рад. 376-га сп 220-й сд, загінуў 22.10.1944 ва Усх. Прусіі.

ГАЛАЎНЁЎ Герасім Іванавіч, н. ў Аршанскім р-не, рад., прапаў без вестак 1.3.1942.

ГАЛВАНКО Яўген Нічыпаравіч, н. ў 1918 у в. Целянцеева, рад., прапаў без вестак 1.3.1945.

ГАЛВЕНКІН Хайм Самуілавіч, н. ў 1910 у Віцебску, рад., прапаў без вестак 1.9.1944.

ГАЛЕБАЛЕЎСКІ Дзяніс Нічыпаравіч, н. ў 1905 у Аршанскім р-не, рад. 26-га гв. сд, прапаў без вестак 17.10.1944 у в. Каіры, Літва.

ГАЛЕНКА Пётр Аляксандравіч, н. ў 1885 у в. Марозаўка Сенненскага р-на, рад., прапаў без вестак 1.9.1944.

ГАЛЕСЬЕЎ Уладзімір Рыгоравіч, н. ў 1925 у в. Гарбацэвічы, прапаў без вестак 13.4.1945.

ГАЛЕЦКІ Герасім Цімафеевіч, н. ў 1897 у в. Гарадок Віцебскай вобл., рад., прапаў без вестак 1.9.1944.

ГАЛЕЦКІ Павел Віктаравіч, н. ў 1908 у в. Гразіна, рад., прапаў без вестак 1.12.1944.

ГАЛІЗОН Міхаіл Лявонавіч, н. ў в. Ізмайлава, рад. 95-га гв. сп, загінуў 18.7.1944.

ГАЛІЗОН Міхаіл Лявонавіч, н. ў 1925 у в. Ізмайлава, рад. 95-га гв. сп 31-й гв. сд, загінуў 18.7.1944 у Літве.

ГАЛІХМЕТАЎ Закір, н. ў Башкортастане, рад. 44-га сд, прапаў без вестак 18.8.1942.

ГАЛКІН Міна Афанасьевіч, н. ў 1891 у в. Пална Горацкага р-на Магілёўскай вобл., рад., прапаў без вестак 1.10.1944.

ГАЛКОЎСКІ Казімір Аляксандравіч, н. ў 1918, курсант, прапаў без вестак 1.9.1944.

ГАЛУБОВІЧ Іван Фёдаравіч, н. ў 1926 у Аршанскім р-не, мал. сяржа. 49-га гв. сп 16-й сд, камандзір аддз., загінуў 20.1.1945 ва Усх. Прусіі.

ГАЛУБОВІЧ Уладзімір Сцяпанавіч, н. ў 1904 у Оршы, рад. 582-га ап, памёр у канцлагеры 17.5.1944

ГАЛУШКІН Канстанцін Андрэевіч, н. ў 1911 у г. Серпухаў Маскоўскай вобл., рад. 758-га сп 88-й сд, прапаў без вестак 20.9.1944.

ГАЛУШКОЎ Эдуард Анатольевіч, н. ў 1923 у Оршы, рад., загінуў 1.12.1941 у Оршы.

ГАЛЫНЕЦ Эдуард Станіслававіч, рад., памёр ад ран 10.10.1944 у Краснаярскім краі.

ГАЛЫНКІН Хайм Самуілавіч, н. ў 1910 у Віцебску, рад., прапаў без вестак 1.8.1944.

ГАЛЬБЕЦКІ Дзмітрый Васілевіч, н. ў 1905 у Аршанскім р-не, ст. палітрук 30-га гв. сп, камандзір бат., загінуў 31.1.1942.

ГАЛЬДШТЭЙН Ошар Гіршавіч, н. ў 1915 у Оршы, тэхнік-лейт. 428-й ааэ, загінуў 24.8.1943 у в. Бурмакіна Смаленскай вобл.

ГАЛЬКЕВІЧ Васіль Сямёнавіч, н. ў 1916 у г. Уфа, Башкортастан, прапаў без вестак 1.8.1944.

ГАЛЬКЕВІЧ Мікалай Венядзіктавіч, н. ў 1915 у в. Яркі, рад., прапаў без вестак 1.10.1944.

ГАЛЬКОВІЧ Мікалай Іванавіч, н. ў 1913 у Оршы, мал. лейт., камандзір узвода, загінуў 19.4.1942 у Смаленскай вобл.

ГАЛЬПЕВІЧ Пётр Віктаравіч, н. ў 1901 у в. Рудня, рад. 51-га гв. сп, памёр ад ран 9.8.1944 у г. Вільнюс, Літва.

ГАЛЬЦАЎ Дзмітрый Іванавіч, н. ў 1914 у в. Антонаўка, рад., прапаў без вестак 1.10.1944.

ГАЛЬШАКОЎ Трафім Іларыёнавіч, н. ў 1919 у Аршанскім р-не, рад., прапаў без вестак 1.10.1944.

ГАЛЮШАЎ Іван Пятровіч, н. ў 1913 у Оршы, рад., прапаў без вестак 1.2.1945.

ГАЛЯВОНКА Мікалай Нічыпаравіч, н. ў 1911 у в. Целянцеева, рад., загінуў 1.12.1944.

ГАЛЯВОНКА Яўген Нічыпаравіч, н. ў 1918 у в. Целянцеева, рад., шафёр, прапаў без вестак 1.3.1945.

ГАЛЯКОЎ Спіпан Яфімавіч, н. ў Оршы, рад., прапаў без вестак 1.10.1944.

ГАЛЯНІЦКІ Іван Ягоравіч, н. ў в. Шанькава, рад., прапаў без вестак.

ГАЛЯНІЦКІ Міхаіл Мікітавіч, н. ў 1921 у в. Шанькава, рад., прапаў без вестак 3.8.1944.

ГАЛЯНІЦКІ Пётр Аляксеевіч, н. ў 1910 у Аршанскім р-не, рад., прапаў без вестак 1.6.1944.

ГАЛЯНІЦКІ Пётр Мікітавіч, н. ў 1907 у в. Шанькава, рад., прапаў без вестак 1.9.1944.

ГАЛЯС Андрэй Паўлавіч, н. ў 1908 у в. Межава, рад. 132-га гв. сп 42-й сд, загінуў 21.3.1943 у в. Стаўкава Смаленскай вобл.

ГАЛЯЧАНАЎ Павел Сямёнавіч, н. ў 1909 у в. Дзедня Чавускага р-на Магілёўскай вобл., прапаў без вестак 1.5.1944.

ГАМАНАЎ Дзмітрый Восіпавіч, н. ў в. Гараны, рад. 564-га сп 195-й сд, сувязіст, прапаў без вестак 6.2.1943.

ГАМБАЛЕЎСКІ Андрэй Міхайлавіч, н. ў 1906 у в. Глінішча, рад. 248-га гв. сп 83-й сд, памёр ад ран 16.3.1945 ва Усх. Прусіі.

ГАМБАЛЕЎСКІ Васіль Яўгенавіч, н. ў 1920 у в. Вязьмічы, рад., прапаў без вестак 1.9.1944.

ГАМБАЛЕЎСКІ Кірыла Сяргеевіч, н. ў 1898 у в. Вязьмічы, прапаў без вестак 1.11.1944.

ГАМБАЛЕЎСКІ Міхаіл Іванавіч, н. ў 1921 у в. Вязьмічы, рад., загінуў 21.1.1943.

ГАМБАЛЕЎСКІ Міхаіл Іванавіч, н. ў 1921 у Аршанскім р-не, рад. 365-га ап 163-й сд, разведчык, загінуў 21.1.1943 у в. Норы Ленінградскай вобл.

ГАМБАЛЕЎСКІ Пётр Міхайлавіч, н. ў в. Чырвоная Зорка Ушацкага р-на, гв. старш., загінуў 1.7.1943 у в. Караточкіна Харкаўскай вобл.

ГАМБАЛЕЎСКІ Пётр Міхайлавіч, н. ў 1919, старш. 124-га гв. сп 11-й гв. сд, загінуў 6.7.1943 у в. Каробачкіна Харкаўскай вобл.

ГАМБАЛЕЎСКІ Усцін Яфімавіч, н. ў 1905 у Оршы, рад. 25-га аэсапб, сапёр, загінуў 1.5.1944 у в. Шалахіна Калінінскай вобл.

ГАМЕНКА Міхаіл Макаравіч, н. ў 1922 у в. Бабінічы, рад., прапаў без вестак 22.10.1944.

ГАМОНІН Якаў Дзям'янавіч, н. ў 1912 у Курскай вобл., рад., прапаў без вестак 28.12.1943.

ГАМОНКА Мікалай Нічыпаравіч, н. ў 1911 у в. Целянцеева, рад., прапаў без вестак 1.12.1944.

ГАМЯЛЬКОЎ Андрэй Фёдаравіч, н. ў в. Дубраўка, рад., прапаў без вестак у Полацку.

ГАМЯЛЬКОЎ Міхаіл Фёдаравіч, н. ў 1920 у Талачынскім р-не, рад., загінуў 8.2.1942.

ГАНАКОЎ Пётр Іванавіч, н. ў Оршы, ст. лейт., прапаў без вестак.

ГАНЕБНІК Сямён Васілевіч, н. ў 1899, рад. 54-га сп 25-й сд, прапаў без вестак 14.10.1944.

ГАНЕЕНКА Іван Архіпавіч, н. ў 1909, рад., прапаў без вестак 1.6.1944.

ГАНЕЦ Іван Мартынавіч, н. ў 1908, рад., прапаў без вестак 1.11.1944.

ГАНЦЮК Іван Дзмітрыевіч, н. ў 1920 у Віцебску, старш., загінуў 17.1.1945 у мяст. Плонява, Польшча.

ГАНЧАРОЎ Аляксандр Дзмітрыевіч, н. ў 1919 у в. Антонаўка, рад., прапаў без вестак 1.9.1944.

ГАНЧАРОЎ Аляксандр Ігнатавіч, рад., прапаў без вестак 31.3.1945.

ГАНЧАРОЎ Аляксей Барысавіч, н. ў 1920 у Дубровенскім р-не, механік, прапаў без вестак 1.9.1944.

ГАНЧАРОЎ Аляксей Барысавіч, н. ў 1920 у Дубровенскім р-не, рад., механік, прапаў без вестак 1.9.1944.

ГАНЧАРОЎ Анатоль Міхайлавіч, н. ў 1923 у в. Глебава Смаленскай вобл., рад. 673-га сп 220-й сд, загінуў 22.10.1944 ва Усх. Прусіі.

ГАНЧАРОЎ Андрэй Кандратавіч, н. ў Оршы, рад., прапаў без вестак 1.6.1944.

ГАНЧАРОЎ Васіль Адамавіч, н. ў 1923 у Аршанскім р-не, рад. 51-га гв. сп 18-й гв. сд, загінуў 31.7.1944 у мяст. Сімно, Літва.

ГАНЧАРОЎ Васіль Данілавіч, н. ў 1908 у в. Свісцёлкі, рад., прапаў без вестак 1.9.1944.

ГАНЧАРОЎ Васіль Спірыдонавіч, н. ў 1913 у в. Антонаўка, рад., прапаў без вестак 1.11.1943.

ГАНЧАРОЎ Васіль Стафанавіч, н. ў 1918 у в. Хімы, рад., прапаў без вестак 1.10.1944.

ГАНЧАРОЎ Георгій Нічыпаравіч, н. ў 1905 у в. Пірагі Дубровенскага р-на, рад., прапаў без вестак 1.9.1944.

ГАНЧАРОЎ Дзмітрый Дзмітрыевіч, н. ў 1916 у в. Антонаўка, рад., прапаў без вестак 1.9.1944.

ГАНЧАРОЎ Іван Аксёнавіч, н. ў 1912 у в. Вараб'ёўка Гомельскай вобл., рад., прапаў без вестак 1.11.1944.

ГАНЧАРОЎ Іван Андрэевіч, н. ў 1903 у в. Паддубцы, рад. 598-га ап 174-й сд, загінуў 6.2.1945 у Польшчы.

ГАНЧАРОЎ Ігнат Кандрацьевіч, н. ў 1898, рад. 248-га гв. сп 83-й гв. сд, загінуў 22.8.1944 у Літве.

ГАНЧАРОЎ Карп Канстанцінавіч, н. ў 1900 у в. Луч Сенненскага р-на, рад., прапаў без вестак 1.5.1945.

ГАНЧАРОЎ Мацвей Сцяпанавіч, н. ў 1908 у Дубровенскім р-не, лейт. 62-га сд, камандзір роты, загінуў 7.8.1944 у Польшчы.

ГАНЧАРОЎ Мікалай Аляксандравіч, н. ў 1909 у в. Антонаўка, сярж. 483-га сп, камандзір аддз., памёр ад ран 15.4.1943 у г. Барысаглебск Варонежскай вобл.

ГАНЧАРОЎ Мікалай Іванавіч, н. ў 1918 у Оршы, сярж. 60-га сп, механік, прапаў без вестак 1.10.1944.

ГАНЧАРОЎ Пётр Барысавіч, н. ў 1911 у в. Антонаўка, радавы.

ГАНЧАРОЎ Пётр Спірыдонавіч, н. ў 1905 у в. Антонаўка, рад., прапаў без вестак 1.12.1944.

ГАНЧАРОЎ Пракоп Спірыдонавіч, н. ў 1910 у в. Антонаўка, рад., прапаў без вестак 1.3.1945.

ГАНЧАРОЎ Фёдар Адамавіч, н. ў 1907 у в. Дзятлава, сярж. 6-га гв. мк, камандзір танка, загінуў 26.3.1944 у мяст. Чаміраўцы Хмяльніцкай вобл.

ГАНЧАРОЎ Фёдар Ягоравіч, н. ў 1891 у Аршанскім р-не, рад., загінуў 4.2.1945 ва Усх. Прусіі.

ГАНЧАРОЎ Фядосій Уладзіміравіч, н. ў 1899 у в. Бабінічы, рад., прапаў без вестак 1.2.1945.

ГАНЧАРОЎ Якаў Рыгоравіч, н. ў 1904 у в. Антонаўка, рад., прапаў без вестак 1.11.1944.

ГАНЧАРОЎ Якаў Сямёнавіч, н. ў 1908 у в. Траснае Міёрскага р-на, рад., прапаў без вестак 1.8.1944.

ГАНЧАРОЎ Яфім Сямёнавіч, н. ў 1903 у в. Рудня, рад., прапаў без вестак 1.11.1944.

ГАНЧАРУК Васіль Ісакавіч, н. ў в. Пярэйма Адэскай вобл., рад. 248-га гв. сп, памёр ад ран 9.9.1944.

ГАНЧАРЭНКА Андрэй Анісімавіч, н. ў 1895 у в. Андрыянава Дубровенскага р-на, рад., прапаў без вестак 1.2.1945.

ГАНЧАРЭНКА Арцём Рыгоравіч, н. ў 1915 у г. Чашнікі Віцебскай вобл., рад., прапаў без вестак 1.8.1944.

ГАНЧАРЭНКА Іван Арцёмавіч, н. ў 1922 у в. Макараўка Дубровенскага р-на, рад. 93-га сп, памёр ад ран 9.2.1945 ва Усх. Прусіі.

ГАНЧАРЭНКА Мікалай Міхайлавіч, н. ў 1922 у Аршанскім р-не, рад. 40-га гв. сп, загінуў 10.8.1944 у Літве.

ГАНЧУК Мікалай Сямёнавіч, н. ў 1926 у в. Сцяпашкаўшчына Талачынскага р-на, рад., прапаў без вестак 1.9.1944.

ГАНЧЫЦКІ Пракоп Данілавіч, н. ў 1908 у в. Загацце Талачынскага р-на, рад., прапаў без вестак 1.7.1944.

ГАПАНЕНКА Аляксандр Сазонавіч, н. ў 1919 у Оршы, прапаў без вестак 1.8.1944.

ГАПАНЕНКА Васіль Андрэевіч, н. ў в. Аланцьева, рад., загінуў 23.6.1944 у в. Гарохавішчы Акцябрскага р-на Гомельскай вобл.

ГАПАНЕНКА Іван Еўфанавіч, н. ў 1911 у в. Казечына, рад., прапаў без вестак 1.11.1944.

ГАПАНЕНКА Уладзімір Сцяпанавіч, н. ў в. Шэмберава, рад., прапаў без вестак 1.8.1944.

ГАПАНЁНАК Іван Фёдаравіч, н. ў в. Люціны, рад., прапаў без вестак 1.10.1944.

ГАПАНЁНАК Сцяпан Лявонавіч, н. ў 1901 у Оршы, рад. 169-га сп 86-й сд, прапаў без вестак 13.11.1941.

ГАПАНЬКОЎ Лаўрэнцій Фёдаравіч, н. ў 1906 у в. Беліва, рад. 952-га сп 268-й сд, загінуў 13.1.1943.

ГАПАНЬКОЎ Лаўрэнцій Фёдаравіч, н. ў 1906 у Аршанскім р-не, рад., прапаў без вестак 14.2.1943 у в. Чарнышова Ленінградскай вобл.

ГАПАНЬКОЎ Сямён Фядосьевіч, н. ў 1907, рад., прапаў без вестак 1.10.1944.

ГАПЕЕНКА Іосіф Архіпавіч, н. ў в. Есіпава, прапаў без вестак 1.8.1944.

ГАПЕЕЎ Аляксей Яфімавіч, н. ў 1908 у Шклоўскім р-не Магілёўскай вобл., рад., прапаў без вестак 1.8.1944.

ГАПЕКА Афанасій Аляксандравіч, н. ў 1920 у Дубровенскім р-не, рад., прапаў без вестак 1.9.1944.

ГАПЕЧКІН Канстанцін Аўсеевіч, н. ў 1915 у Дубровенскім р-не, рад., прапаў без вестак 1.11.1944.

ГАПОНЕНКА Аляксей Пятровіч, н. ў 1915 у Оршы, сярж. 1-й сапбр 86-й сд, камандзір аддз., памёр ад ран 19.11.1944 у Польшчы.

ГАПОНЕНКА Маркіян Панкрацьевіч, н. ў 1909 у в. Шэмберава, рад., прапаў без вестак 1.11.1944.

ГАПРЫЧ Васіль Макаравіч, н. ў 1923 у в. Абухава, рад., прапаў без вестак 1.11.1944.

ГАПСЕНКА Іосіф Архіпавіч, н. ў 1909 у в. Гуры Віцебскай вобл., рад., прапаў без вестак 1.8.1944.

ГАПЧУКОЎ Даніла Сямёнавіч, н. ў 1914 у в. Сцяпашкаўшчына Талачынскага р-на, ст. лейт. 9-й гв. амсб, камандзір узвода, загінуў 16.8.1944.

ГАПЧУКОЎ Уладзімір Данілавіч, н. ў 1924 у в. Чыгляі Талачынскага р-на, рад., прапаў без вестак 1.12.1944.

ГАПЯНЮК Іван Фёдаравіч, н. ў 1914 у в. Шэмберава, рад., прапаў без вестак 1.9.1944.

ГАРА Рыгор Мар'янавіч, н. ў 1895 у Аршанскім р-не, рад. 1162-га сп 352-й сд, загінуў 15.8.1944 у в. Чарвонка, Польшча.

ГАРАВАНЬКАЎ Архіп Яфімавіч, н. ў 1911 у Аршанскім р-не, рад., прапаў без вестак 1.1.1945.

ГАРАВІК Леанід Селівёрставіч, н. ў 1900 у в. Гараны, памёр ад ран 20.11.1944 у г. Ташкент, Узбекістан.

ГАРАЙ Антон Купрыянавіч, н. ў 1914 у Жытомірскай вобл., рад., шафёр, прапаў без вестак 1.10.1944.

ГАРАЙ Ілья Купрыянавіч, н. ў Жытомірскай вобл., рад., прапаў без вестак 23.3.1945 ва Усх. Прусіі.

ГАРАДНІКОЎ Араон Стафанавіч, н. ў 1917 у в. Шабаны Віцебскай вобл., ст. сярж., прапаў без вестак 1.10.1941.

ГАРАДНІКОЎ Сямён Міхеевіч, н. ў 1916 у Аршанскім р-не, рад., прапаў без вестак 1.9.1944.

ГАРАДНІКОЎ Тарас Стафанавіч, н. ў 1906 у в. Буды Віцебскай вобл., рад., прапаў без вестак 1.7.1944.

ГАРАДНІКОЎ Ягор Міхеевіч, н. ў 1914 у в. Шабаны Віцебскай вобл., рад., прапаў без вестак 1.9.1944.

ГАРАМЫКА Іван Пятровіч, н. ў в. Якаўлевічы, рад., прапаў без вестак 1.2.1945.

ГАРАМЫКІН Сямён Хрысанавіч, н. ў 1907 у в. Дуброва Смаленскай вобл., прапаў без вестак 1.11.1943.

ГАРАНКОЎ Панцялей Мікітавіч, н. ў 1893, рад. 220-й сд, загінуў 14.3.1945 ва Усх. Прусіі.

ГАРАНКОЎ Фёдар Сяргеевіч, н. ў 1915 у в. Зарэчча, ст. сярж., прапаў без вестак 1.9.1944.

ГАРАНКОЎ Яфім Архіпавіч, н. ў 1907 у в. Раманаўка, рад. 757-га сп 222-й сд, загінуў 16.8.1944 у Літве.

ГАРАНОК Авяр'ян Лявонавіч, н. ў 1909 у в. Засценкі, рад., наводчык, прапаў без вестак 1.9.1944.

ГАРАНОК Аляксандр Яфімавіч, н. ў 1921 у в. Зарэчча, рад., прапаў без вестак 1.8.1944.

ГАРАНОК Васіль Нічыпаравіч, н. ў 1907 у в. Гаршчэўшчына Талачынскага р-на., рад., прапаў без вестак 1.6.1944.

ГАРАНОК Даніла Архіпавіч, н. ў 1905 у в. Магераўка, рад., прапаў без вестак 1.1.1945.

ГАРАНСКІ Васіль Усцінавіч, н. ў 1910 у в. Загацце Віцебскай вобл., рад. 118-га сд, прапаў без вестак 1.3.1945.

ГАРАНСКІ Рыгор Іванавіч, н. ў 1903 у Оршы, рад., памёр ад ран 10.11.1943 у в. Кандрашыха Калінінскай вобл.

ГАРАНСКІ Сцяпан Ільіч, н. ў 1913 у Аршанскім р-не, рад. 16-й сд, загінуў 23.10.1944 ва Усх. Прусіі.

ГАРАНЬКОЎ Захар Васілевіч, н. ў 1898 у в. Засценкі, рад. 4-й гв. мсбр, загінуў 21.10.1944 ва Усх. Прусіі.

ГАРАНЬКОЎ Міхаіл Сямёнавіч, н. ў 1916 у в. Кудаева, рад., прапаў без вестак 1.5.1945.

ГАРАНЬКОЎ Павел Яфімавіч, н. ў 1902 у в. Зайцава, рад. 535-га гв. сп, прапаў без вестак 28.3.1942.

ГАРАНЬКОЎ Панцялей Мікітавіч, н. ў 1893, рад. 220-й сд, загінуў 14.3.1945 ва Усх. Прусіі.

ГАРАНЬКОЎ Фёдар Сяргеевіч, н. ў 1918 у в. Засценкі, сярж., прапаў без вестак у 1945.

ГАРАНЬКОЎ Ягор Сяргеевіч, н. ў 1912 у Оршы, рад., прапаў без вестак 1.7.1941.

ГАРАЧКІН Іван Міхайлавіч, н. ў 1920 у Оршы, ст. сярж. 88-й сд, пам. камандзіра ўзвода, загінуў 31.3.1945 у в. Варатын Смаленскай вобл.

ГАРАШОВІЧ Мікалай Уладзіміравіч, н. ў 1926 у в. Якаўлевічы, рад. 25-й тбр 29-га тп, загінуў 3.11.1944 у Латвіі.

ГАРАШЧАНКА Пётр Гапеевіч, н. ў Оршы, рад., прапаў без вестак 1.6.1944.

ГАРБАСОЎСКІ Іван Суворавіч, рад., прапаў без вестак 1.9.1944.

ГАРБАЦЕНКА Іван Іванавіч, н. ў 1920 у в. Бабінічы, рад., прапаў без вестак 1.10.1944.

ГАРБАЦЕНКА Канстанцін Макаравіч, н. ў 1919 у в. Целяшоўка Горацкага р-на Магілёўскай вобл., рад., загінуў 2.2.1945 ва Усх. Прусіі.

ГАРБАЦКІ Еўдакім Гаўрылавіч, н. ў 1912 у в. Крапіўна, ст. сярж. 190-га тп, камандзір аддз., памёр ад ран 11.7.1944 у в. Стаўбцы Чашніцкага р-на.

ГАРБАЦКІ Іван А., н. ў 1911 у Аршанскім р-не, рад., прапаў без вестак 1.1.1946.

ГАРБАЦЭВІЧ Мікалай, н. ў 1905 у Сенненскім р-не, рад., мінамётчык, прапаў без вестак 1.9.1941.

ГАРБАЦЭВІЧ Якаў Карпавіч, н. ў 1911, рад., прапаў без вестак 1.9.1944.

ГАРБАЧОЎ Аляксей Мінавіч, н. ў 1926 у в. Галачова, рад. 1567-га ап, памёр ад ран 24.5.1945 у г. Харкаў.

ГАРБАЧОЎ Андрэй Малахавіч, н. ў 1915 у в. Прыяміна Барысаўскага р-на Мінскай вобл., рад. 143-й ашр 174-й сд, загінуў 10.10.1944 у Польшчы.

ГАРБАЧОЎ Максім Макаравіч, н. ў в. Ізмайлава, рад. 452-га мсб, загінуў 21.9.1944 у в. Няфедзьева Калінінскай вобл.

ГАРБАЧОЎ Міхаіл Дзям'янавіч, н. ў 1921 у в. Бабінічы, рад. 92-га сп 201-й сд, памёр ад ран 23.2.1945 у Латвіі.

ГАРБАЧОЎ Міхаіл Пятровіч, н. ў Оршы, рад., прапаў без вестак 1.6.1944.

ГАРБАЧОЎ Міхаіл Цімафеевіч, н. ў 1905 у в. Галачова, ст. палітрук 210-га сп, сакратар партбюро, прапаў без вестак 1.10.1941.

ГАРБАЧОЎ Сямён Канстанцінавіч, н. ў Оршы, рад., загінуў 15.9.1942 на ст. Галзунаўская Сталінградскай вобл.

ГАРБАЧОЎ Сцяпан Дзям'янавіч, н. ў 1917, рад., загінуў 20.1.1943 у мяст. Катлубань Сталінградскай вобл.

ГАРБАЧОЎ Уладзімір Кузьміч, н. ў 1903 у в. Чырвоная Ніва, рад. 95-га гв. сп 31-й гв. сд, загінуў 29.10.1944 ва Усх. Прусіі.

ГАРБАЧОЎ Уладзімір Кузьміч, н. ў 1912, яфр. 360-га ап, разведчык, загінуў 22.8.1943 у в. Новы Шлях Арлоўскай вобл.

ГАРБАЧОЎ Уладзімір Карнеевіч, н. ў в. Галачова, рад., прапаў без вестак 1.9.1944.

ГАРБАЧЭВІЧ Якаў Карпавіч, н. ў Оршы, рад., прапаў без вестак 1.11.1944.

ГАРБАЧЭЎСКІ Адам Дзмітрыевіч, н. ў 1908 у в. Стаўры, рад., прапаў без вестак 1.8.1944.

ГАРБАЧЭЎСКІ Архіп Яўціханавіч, н. ў 1916 у в. Стражава Дубровенскага р-на, сярж., камандзір аддз., прапаў без вестак 1.8.1944.

ГАРБАЧЭЎСКІ Афанасій Васілевіч, н. ў 1910 у в. Горнае Крапіўна, мал. лейт. 29-й асбр, камандзір узвода, прапаў без вестак 1.6.1942.

ГАРБАЧЭЎСКІ Іван Андрэевіч, н. ў 1912 у в. Горнае Крапіўна, мал. сярж. 123-га сп, памёр ад ран 15.3.1945 ва Усх. Прусіі.

ГАРБАЧЭЎСКІ Іван Рыгоравіч, загінуў 17.8.1944 у Польшчы.

ГАРБАЧЭЎСКІ Іван Суворавіч, н. ў 1918 у в. Крапіўна, рад., прапаў без вестак 1.9.1944.

ГАРБАЧЭЎСКІ Лука Сідаравіч, н. ў 1903 у в. Казекі, рад., прапаў без вестак 1.1.1946.

ГАРБАЧЭЎСКІ Майсей Лаўрэнцьевіч, н. ў 1891 у в. Савішчана, рад., прапаў без вестак 1.8.1944.

ГАРБАЧЭЎСКІ Макар Паўлавіч, н. ў 1914, рад. 297-га сп 184-й ск, загінуў 14.1.1945 ва Усх. Прусіі.

ГАРБАЧЭЎСКІ Мікалай Аляксеевіч, н. ў 1912 у Оршы, рад., прапаў без вестак 1.1.1942.

ГАРБАЧЭЎСКІ Пётр Сідаравіч, н. ў 1921 у в. Горнае Крапіўна, рад. 135-й ашр, загінуў 15.8.1944 у Польшчы.

ГАРБАЧЭЎСКІ Раман Леанідавіч, н. ў 1906 у в. Савішчана, рад., прапаў без вестак 1.12.1944.

ГАРБЕР Платон Міхайлавіч, н. ў 1911 у Оршы, рад. 1261-га сп 381-й сд, загінуў 14.12.1942 у в. Міхалі Віцебскай вобл.

ГАРБУК Уладзімір Якаўлевіч, н. ў 1922 у в. Горная Веравойша, рад. 673-га сп 220-й сд, загінуў 21.10.1944 ва Усх. Прусіі.

ГАРБУНОЎ Аляксандр Пятровіч, н. ў 1915, рад. 1162-га сп 352-й сд, загінуў 26.9.1944 у в. Чэрвіна.

ГАРБУНОЎ Аляксей Пятровіч, н. ў 1905, рад. 12-й ашр 31-й А, прапаў без вестак 31.8.1944.

ГАРБУНОЎ Афанасій Канстанцінавіч, н. ў 1903 у в. Танайка Ялабугскага р-на, Татарстан, рад. 350-й сд, пекар, прапаў без вестак 1.1.1942.

ГАРБЫЛЁЎ Уладзімір Васілевіч, н. ў 1911 у в. Судзілавічы Дубровенскага р-на, рад., прапаў без вестак 1.9.1944.

ГАРДАШ Фама Міхайлавіч, н. ў 1901, рад., прапаў без вестак 1.1.1946.

ГАРКУША Мікалай Іванавіч, н. ў 1913 у в. Аўцюхі Калінкавіцкага р-на Гомельскай вобл., рад., прапаў без вестак 1.8.1944.

ГАРЛАЧОЎ Васіль Пятровіч, н. ў 1913 у Аршанскім р-не, лейт. 623-га сп 231-й сд, камандзір узвода, загінуў 23.9.1942 у в. Грачы Сталінградскай вобл.

ГАРЛАЧОЎ Іосіф Еўдакімавіч, н. ў 1918 у в. Курташана, Мардовія, ст. сярж. 266-га сп 88-й сд, загінуў 24.11.1943 у Днепрапятроўскай вобл.

ГАРНАСТАЕЎ Павел Рыгоравіч, н. ў Аршанскім р-не, рад. 953-га сп, памёр ад ран 31.8.1941 у в. Мялеча Ленінградскай вобл.

ГАРНАСТАЕЎ Фёдар Пракопавіч, н. ў в. Дубраўка, прапаў без вестак у Полацку.

ГАРНЯКОЎ Павел Самуілавіч, н. ў 1914 у Шклоўскім р-не Магілёўскай вобл., кулямётчык сп 31-й А, прапаў без вестак 31.8.1944.

ГАРО Прохар Фёдаравіч, н. ў 1910 у Крупскім р-не Мінскай вобл., ст. лейт. 490-га сп, камандзір бат., загінуў 27.1.1945 ва Усх. Прусіі.

ГАРОК Станіслаў Аляксандравіч, н. ў 1912 у г. Ельск, рад., прапаў без вестак 1.9.1943.

ГАРОТ Антон Купрыянавіч, н. ў в. Рымкі, рад., прапаў без вестак 1.10.1944.

ГАРОХАЎ Аляксей Мікалаевіч, н. ў 1919 у в. Шэра-Шашкі Міёрскага р-на, рад., прапаў без вестак 1.9.1944.

ГАРОХАЎ Андрэй Васілевіч, н. ў 1900 у в. Новае Сяло, рад., прапаў без вестак 1.11.1944.

ГАРОХАЎ Сямён Самуілавіч, н. ў 1923, рад. 141-й ашр, загінуў 8.1.1944 у в. Новае Сяло.

ГАРОХАЎ Усцін Міхайлавіч, н. ў 1909 у в. Новае Сяло, рад., шафёр, прапаў без вестак 1.8.1944.

ГАРОХАЎ Якаў Мікалаевіч, н. ў 1920 у в. Краснае Сяло Сенненскага р-на, сярж. 218-га сп 80-й сд, загінуў 17.1.1945 у Польшчы.

ГАРПАЧ Георгій Барысавіч, н. ў 1903 у Талачынскім р-не, сярж. 508-га сп, камандзір разліку, памёр ад ран 28.2.1945 у г. Каўнас, Літва.

ГАРПАЧОЎ Ягор Макаравіч, н. ў 1914 у в. Бабінічы, рад., загінуў у нямецкім палоне 29.9.1944.

ГАРСКІ Пётр Мяфодзьевіч, н. ў в. Кругі Талачынскага р-на, рад., загінуў 28.7.1944 у Літве.

ГАРУНОЎ Іван Аляксеевіч, н. ў 1907, рад. 1104-га сп 331-й сд, прапаў без вестак 6.9.1944.

ГАРУНОЎ Фёдар Васілевіч, н. ў 1912 у в. Велізанец Іванаўскай вобл., сярж. 248-га гв. сп. 83-й сд, камандзір гарматы, загінуў 23.8.1944 у Літве.

ГАРЧАВЕЦ Іван Цярэнцьевіч, н. ў в. Самсонаўка Шумілінскага р-на, рад. 99-га гв. сп 35-й гв. сд, памёр ад ран 29.7.1944 у Літве

ГАРЧАКОЎ Якаў Сямёнавіч, н. ў 1910 у Аршанскім р-не, рад., прапаў без вестак 1.12.1944.

ГАРЫНОК Іван Емяльянавіч, н. ў 1903 у в. Забалацце, рад. 171-га сп, загінуў 20.9.1944 у г. Вільнюс, Літва.

ГАРЫЦКІ Уладзімір Яфімавіч, н. ў 1921 у в. Гарнастаі Глыбоцкага р-на, рад., прапаў без вестак 1.9.1944.

ГАРЭЛАВА Настасся Кузьмінічна, н. ў 1917 у Аршанскім р-не, прачка, загінула 5.2.1945.

ГАРЭЛАЎ Васіль Мікалаевіч, н. ў Оршы, рад., прапаў без вестак 1.6.1943.

ГАРЭЛАЎ Мікалай Дзмітрыевіч, н. ў 1914 у Дубровенскім р-не, рад. 781-га сп 124-й сд, прапаў

без вестак 30.6.1942 у в. Несцернае Харкаўскай вобл.

ГАРЭЛАЎ Мікіта Дзмітрыевіч, н. ў 1914 у Дубровенскім р-не, рад., прапаў без вестак 1.8.1944.

ГАРЭЛАЎ Цімафей Кузьміч, н. ў 1913 у в. Ганчарова Дубровенскага р-на, рад., прапаў без вестак 1.9.1944.

ГАРЭЛІК Майсей Азікавіч, н. ў 1924 у Оршы, рад. 702-га сп 213-й сд, тэлефаніст, загінуў 4.7.1943 у в. Усцінаўка Курскай вобл.

ГАРЭЛЬЧАНКА Максім Васілевіч, н. ў 1905 у Расонскім р-не, рад., прапаў без вестак 1.8.1944.

ГАРЭЦКІ Іван Андрэевіч, н. ў 1925 у в. Казловічы, рад., прапаў без вестак 1.9.1944.

ГАСПАДАРАЎ Пётр Іосіфавіч, н. ў Оршы, рад., прапаў без вестак 1.9.1944.

ГАСЮТА Іван Мікітавіч, н. ў 1913 у Аршанскім р-не, лейт. 270-га гв. сп 89-й гв. сд, сакратар партбюро, загінуў 27.8.1943 у Харкаўскай вобл.

ГАСЮТА Іван Фёдаравіч, н. ў 1911, рад., прапаў без вестак 1.12.1944.

ГАСЮТА Уладзімір Раманавіч, н. ў 1921 у Аршанскім р-не, лейт. 53-га амсб 25-га тк, камандзір танка, прапаў без вестак 18.9.1944 у Польшчы.

ГАТАВІНУС Казімір Францавіч, н. ў 1914 у в. Смаляны, мал. лейт. 7-га амсб 7-й тд, камандзір узвода, прапаў без вестак 22.6.1941.

ГАТОЎКІН Іван Міхайлавіч, н. ў 1922 у в. Дзевіна, рад., прапаў без вестак 1.1.1945.

ГАТОЎКІН Максім Навумавіч, н. ў 1923 у в. Дзевіна, рад., прапаў без вестак 1.9.1944.

ГАТОЎСКІ Барыслаў Мікалаевіч, н. ў 1907 у в. Дубавое, рад., прапаў без вестак 1.9.1944.

ГАТОЎСКІ Іван Міхайлавіч, рад., прапаў без вестак 1.1.1945.

ГАЎЛОВІЧ Рыгор Яфімавіч, н. ў 1918 у Аршанскім р-не, рад., сапёр, прапаў без вестак 1.8.1944.

ГАЎРУШКІН І.Н., н. ў Оршы, загінуў 20.12.1941 у пас. Радзіца Арлоўскай вобл.

ГАЎРУШЭНКА Сяргей Васілевіч, н. ў 1924 у Оршы, рад. 348-й сд, загінуў 17.3.1945 ва Усх. Прусіі.

ГАЎРЫЛАЎ Леанід Рыгоравіч, н. ў 1918 у Оршы, сярж., прапаў без вестак 1.7.1944.

ГАЎРЫЛАЎ Трафім Пятровіч, н. ў 1904 у в. Ляскова Магілёўскай вобл., рад., прапаў без вестак 1.8.1944.

ГАЎРЫЛЕНКА Захар Лукіч, н. ў 1919 у Аршанскім р-не, рад. 544-га сп 152-й сд, загінуў 7.9.1941 у в. Ярцава Смаленскай вобл.

ГАЎРЫЛЕНКА Іван Давыдавіч, н. ў 1926 у Аршанскім р-не, рад. 73-га сп 33-й сд, загінуў 24.4.1945 у Берліне.

ГАЎРЫЛЕНКА Рыгор Васілевіч, н. ў 1913 у г. Адэса, рад., прапаў без вестак 1.12.1941.

ГАЎРЫЧАЎ Васіль Уладзіміравіч, н. ў 1907 у в. Погіны Смаленскай вобл., прапаў без вестак 25.12.1941.

ГАЎРЫЧАЎ Макар Мікалаевіч, н. ў в. Азярок, сярж., прапаў без вестак 28.6.1942.

ГАЦІЦКІ Андрэй Іванавіч, н. ў 1897 у Мінску, рад., наводчык, загінуў 8.1.1945 у Польшчы.

ГАЯШОЎ Арсен Лаўрэнцьевіч, рад., прапаў без вестак 1.9.1944.

ГАЯШОЎ Ціт Фаміч, н. ў 1911 у в. Прыгузкі, рад., прапаў без вестак 1.10.1944.

ГВОЗДЗЕЎ Мікалай Міхайлавіч, н. ў Оршы, рад., загінуў у нямецкім палоне 21.11.1941.

ГЕВЕЛЬ Аляксандр Аляксеевіч, н. ў 1906 у г. Самара, рад., прапаў без вестак 1.9.1944.

ГЕЛАХАЎ Канстанцін Пракопавіч, н. ў 1918 у в. Чэрвіна, рад., прапаў без вестак 1.10.1944.

ГЕЛАХАЎ Міхаіл Пракопавіч, н. ў 1906, рад. 264-га баа, прапаў без вестак 1.11.1941.

ГЕЛЕСАЎ Яфім Піліпавіч, н. ў 1910 у в. Клюшнікава, рад. 872-га сп 282-й сд, кулямётчык, загінуў 11.9.1944 у г. Тарту, Эстонія.

ГЕЛЬФАНД Гірш Пейсавіч, н. ў 1902 у Віцебскай вобл., рад. 1128-га сп 336-й сд, загінуў 27.11.1942 у в. Плюшчава Калінінскай вобл.

ГЕНЕРАЛАЎ Мікалай Філімонавіч, н. ў 1907 у в. Мар'іна Чашніцкага р-на, рад. 248-га гв. сп 83-й гв. сд, загінуў 16.8.1944 у Літве.

ГЕНІН Майсей Мендэлевіч, н. ў 1918 у Оршы, рад., прапаў без вестак 1.9.1941.

ГЕРАСЕНКА Міхаіл Віктаравіч, н. ў 1907 у Аршанскім р-не, рад. 1162-га сп 352-й сд, памёр ад ран 4.8.1944 у Польшчы.

ГЕРАСІМАЎ Ігнат Антонавіч, н. ў 1917 у в. Сідараўка, загінуў 10.9.1942.

ГЕРАСІМАЎ Мікалай Аляксандравіч, н. ў 1907, рад., прапаў без вестак 1.12.1941.

ГЕРАСІМАЎ Фёдар Мікалаевіч, н. ў 1894 у Оршы, рад. 106-й асбр, загінуў 1.1.1943 у Сталінградскай вобл.

ГЕРАСІМАЎ Фёдар Мікітавіч, н. ў 1893 у в. Заполле, рад., прапаў без вестак 1.8.1944.

ГЕРГЕЛЬ Васіль Якаўлевіч, н. ў 1910, рад. 494-га сп 174-й сд, памёр ад ран 15.8.1944 у Польшчы.

ГЕРМАНАЎ Уладзімір Сцяпанавіч, н. ў 1918, рад. 653-й сп 220-й сд, загінуў 19.10.1944 у Польшчы.

ГЕРМАНОВІЧ Іван Андрэевіч, н. ў Оршы, ст. сярж., загінуў 4.4.1945 у Чэхаславакіі.

ГЕРНАЎ Андрэй Іванавіч, н. ў Аршанскім р-не, рад., памёр ад ран 22.8.1944 у Літве.

ГЕРЦМАН Ілья Гількавіч, н. ў 1903 у г. Жлобін Гомельскай вобл., рад., прапаў без вестак 1.2.1944.

ГЕРШАНАЎ Уладзімір Лявонавіч, н. ў 1911 у Оршы, ст. сярж. 32-й гв. сд, кулямётчык, загінуў 12.8.1943 у Краснадарскім краі.

ГЕРЫНГ Аляксандра Мацвееўна, н. ў 1920 у Оршы, ст. медсястра ар мед. упраўлення, загінула 29.7.1942 у мяст. Нова-Пятроўскае Сталінградскай вобл.

ГЕШАЛЕЎ Аляксей Рыгоравіч, н. ў 1914 у в. Мардахі Дубровенскага р-на, рад., прапаў без вестак 1.3.1945.

ГІБРЫЛЁЎ Фёдар Рыгоравіч, н. ў 1919 у в. Лешча, рад., прапаў без вестак 1.11.1941.

ГІГІН Мікалай Сямёнавіч, н. ў 1911 у в. Вежкі Дубровенскага р-на, рад., прапаў без вестак 1.10.1944.

ГІЗАРХ Міхаіл Ісаевіч, н. ў Оршы, рад. 771-га сп, загінуў 30.12.1941 у Арлоўскай вобл.

ГІЗІН Лазар Лейбавіч, н. ў 1902, рад. 785-га сп 144-й сд, загінуў 12.2.1942 у в. Жураўлёўка Маскоўскай вобл.

ГІКІЛЬ Міхаіл Іосіфавіч, н. ў 1915 у в. Шынкі Шумілінскага р-на, палітрук 559-га сп 191-й сд, загінуў 14.8.1941 на р. Пята, Эстонія.

ГІЛЕЎСКІ Станіслаў Якаўлевіч, н. ў 1907 у Оршы, ст. сярж. 19-га сб, ст. пекар, памёр ад ран 30.12.1941 у Маскве.

ГІЛІН Леанід Хонавіч, н. ў 1916 у г.п. Копысь, мал. палітрук роты 80-га асб, загінуў 4.5.1942.

ГІЛЯСІН Іосіф Раманавіч, н. ў 1909 у в. Барань, рад. 199-га сп 31-й А, прапаў без вестак 1.10.1944.

ГІМОСІН Ізраіль Захаравіч, н. ў 1910 у Оршы, рад., прапаў без вестак 1.8.1944.

ГІНДЗІН Абрам Ісакавіч, н. ў 1920 у Оршы, рад., прапаў без вестак 1.8.1944.

ГІНДЗІН Барыс Эмануілавіч, н. ў 1907 у Оршы, лейт. 1004-га сп, камандзір узвода, прапаў без вестак 1.8.1942.

ГІНДЗІН Майсей Ізраілевіч, н. ў 1916 у Оршы, рад., санітар, прапаў без вестак 1.4.1942.

ГІНДЗІН Самуіл Ісакавіч, н. ў Аршанскім р-не, рад., прапаў без вестак 1.9.1944.

ГІНДЗІН Сямён Іосіфавіч, н. ў 1893 у Оршы, рад. 31-й А, памёр ад ран 13.8.1942 у в. Коранькі Калінінскай вобл.

ГІНЗБУРГ Майсей Рафаілавіч, н. ў 1902 у Оршы, маёр 176-й сд, камандзір узвода, загінуў 2.7.1944 у Карэліі.

ГІНЗБУРГ Саламон Абрамавіч, н. ў 1902 у Оршы, рад. 1642-га пп, прапаў без вестак 2.9.1942.

ГІНЗБУРГ Ісак Мордухавіч, н. ў 1905, рад. 320-га сп 11-й сд, прапаў без вестак 31.7.1943.

ГІНЗБУРГ Лія, н. ў 1922 у Мінску, ваен. фельдшар 193-й сд, загінула 12.10.1942 у г. Сталінград.

ГІНТАЎ Міхаіл Пятровіч, н. ў 1921 у Аршанскім р-не, рад. 273-га сп 104-й сд, загінуў 31.7.1943.

ГІРУК Уладзімір Афанасьевіч, н. ў 1925 у Аршанскім р-не, рад. 132-й ашр, загінуў 20.4.1945 ва Усх. Прусіі.

ГІСІН Менька Фрыдтанавіч, н. ў 1923 у Оршы, рад., прапаў без вестак 1.9.1944.

ГІТЛЕВІЧ Леў Барысавіч, н. ў 1902 у Оршы, рад., прапаў без вестак 1.2.1942.

ГЛАБЕНКА Ксенафонт Іванавіч, н. ў 1897 у Галаванеўскім р-не Кіраваградскай вобл., рад. 753-га сп 192-й сд, загінуў 19.10.1944 у мяст. Шырвінт, Усх. Прусія.

ГЛАДЗІКАЎ Рыгор Паўлавіч, н. ў 1916 у в. Аляксандраўка Шклоўскага р-на Магілёўскай вобл., рад. 376-га сп 220-й сд, загінуў 5.2.1945 ва Усх. Прусіі.

ГЛАДКІХ Ілья Ягоравіч, н. ў 1911 у в. Шорнік Арлоўскай вобл., рад. 51-га гв. сп, загінуў 18.8.1944 у Літве.

ГЛАДКОЎ Васіль Аляксеевіч, н. ў 1899 у г. Чабаксары, Чувашыя, рад. 252-га гв. сп 83-й гв. сд, загінуў 17.8.1944.

ГЛАДЧАНКА Андрэй Канстанцінавіч, н. ў 1917 у р.п. Асінторф Дубровенскага р-на, лейт. 26-га ашсб, камандзір узвода, загінуў 4.2.1945 у Латвіі.

ГЛАДЧАНКА Яфім Адамавіч, н. ў р.п. Асінторф Дубровенскага р-на, рад., прапаў без вестак 1.8.1944.

ГЛАЗКО Анатоль Мікітавіч, н. ў 1901 у в. Смаляны, рад., прапаў без вестак 1.6.1944.

ГЛАЗКОЎ Аляксандр Іванавіч, н. ў 1923 у Оршы, рад., прапаў без вестак 1.1.1945.

ГЛАЗКОЎ Сямён Паўлавіч, н. ў 1908 у в. Пустынкі Сенненскага р-на, рад., прапаў без вестак 1.12.1944.

ГЛАЗУНОЎ Васіль Ціханавіч, н. ў 1924 у в. Стайкі Смаленскага р-на, рад. 8-й ашр 31-й гв. сд, загінуў 16.10.1944 у Літве.

ГЛЕБАЎ Аляксандр Рыгоравіч, н. ў 1915 у Оршы, рад., загінуў 16.11.1942 у в. Званка Ленінградскай вобл.

ГЛЕБАЎ Міхаіл Аляксеевіч, н. ў 1913 у Аршанскім р-не, яфр. 1160-га сп 352-й сд, загінуў 13.2.1945 ва Усх. Прусіі.

ГЛЕБАЎ Міхаіл Уладзіміравіч, н. ў 1906 у в. Забалацце, рад., шафёр, прапаў без вестак 1.11.1944.

ГЛЕБАЎ Павел Андрэевіч, н. ў 1913 у Аршанскім р-не, мал. ваен. тэхнік 77-га ап, камандзір узвода, прапаў без вестак 1.9.1941.

ГЛЕБАЎ Фёдар Андрэевіч, н. ў 1915 у Оршы, рад. 523-га ап, разведчык, загінуў 12.4.1942 у в. Семічанскае Смаленскай вобл.

ГЛЕБКАЎСКІ Іван Савельевіч, н. ў 1921 у в. Андрухі Горацкага р-на Магілёўскай вобл., ст. матрос 188-й гв. сп. 63-й гв. сд, тэлефаніст, загінуў 14.3.1944 у Эстоніі.

ГЛЕЗІН Салар Ільіч, н. ў 1906 у Свярдлоўскай вобл., рад. 910-га сп 243-й сд, памёр ад ран 12.2.1943 у Сталінградскай вобл.

ГЛІКІН Арон Гіршавіч, н. ў 1900 у Оршы, ваен. пракурор 244-й сд, прапаў без вестак 13.6.1942 у Харкаўскай вобл.

ГЛІКІН Шэвель Хананавіч, н. ў 1924, рад. 284-га гв. сп 95-й гв. сд, аўтаматчык, загінуў 12.7.1943 пад г. Курск.

ГЛІНЕР Ісак Ісеравіч, н. ў в. Барань, рад., загінуў 21.12.1942.

ГЛІНСКІ Аляксандр Уладзіміравіч, н. ў 1920 у в. Машкова, матрос, прапаў без вестак 1.9.1941.

ГЛІНСКІ Афанасій Герасімавіч, н. ў 1911 у Аршанскім р-не, рад. 1256-га сп 372-й сд, загінуў 22.3.1942 у в. Мясны Бор Ленінградскай вобл.

ГЛІСТАЎНЕНКА Іван Емяльянавіч, н. ў 1916 у Оршы, ст. сярж. 103-га асб 47-й А, памочнік камандзіра ўзвода, загінуў 14.1.1943 у Краснадарскім краі.

ГЛУШАКОЎ Рыгор Львовіч, н. ў 1915 у Оршы, сярж., прапаў без вестак 1.10.1944.

ГЛУШАНКОЎ Герасім Клімавіч, н. ў 1895 у Оршы, рад., прапаў без вестак 1.4.1945.

ГЛЯВІЦКІ Іван Ігнатавіч, н. ў 1905, рад, 264-га баа, прапаў без вестак 1.11.1941.

ГЛЯДЧАНКА Іван Пракопавіч, н. ў 1917 у Оршы, ст. лейт. 1222-га сап, камандзір бат., загінуў 4.8.1944 у Эстоніі.

ГНЕДАШ Сяргей Дзянісавіч, н. ў 1906, рад. 1158-га сп 352-й сд, загінуў 6.8.1944.

ГНІДТО Яўген Аляксандравіч, н. ў 1891 у Аршанскім р-не, інтэндант 391-га мсб 222-й сд, ст. ад'ютант, прапаў без вестак 9.7.1942.

ГНЯТКОЎСКІ Сяргей Іванавіч, н. ў р.п. Асінторф Дубровенскага р-на, рад., прапаў без вестак 1.3.1945.

ГНЯЦЬКО Яўген Міхайлавіч, н. ў 1916 у Оршы, рад., прапаў без вестак 1.9.1944.

ГОДЗІКАЎ Аляксей Ягоравіч, н. ў 1921 у Віцебскай вобл., рад. 1339-га сп 318-й сд, прапаў без вестак 22.9.1942 у г. Новарасійск.

ГОДЗІН Аляксандр Іванавіч, н. ў 1896 у Малдавіі, рад., загінуў 9.8.1944 у Польшчы.

ГОДЗІН Саламон Абрамавіч, н. ў 1896 у в. Бровары Кіеўскай вобл., рад., прапаў без вестак 1.10.1944.

ГОДЗІН Сямён Барысавіч, н. ў 1909 у Оршы, рад., прапаў без вестак 1.5.1942.

ГОЛЕЛЕЎ Іван Андрэевіч, н. ў 1913 у в. Зубава, рад., прапаў без вестак 1.9.1943.

ГОЛЕНЕЎ Цімафей Лаўрынавіч, н. ў в. Прыгузкі, рад., прапаў без вестак 1.9.1944.

ГОЛЕР Іван Іванавіч, н. ў 1905 у в. Лісоўскія, рад., прапаў без вестак 1.12.1944.

ГОЛЕС Іван Мартынавіч, н. ў 1908 у Аршанскім р-не, рад., прапаў без вестак 1.8.1944.

ГОЛЕС Павел Васілевіч, н. ў в. Селякта, рад., прапаў без вестак 1.8.1944.

ГОЛЕШАЎ Аўлас Пятровіч, н. ў 1908 у в. Прыгузкі, рад., прапаў без вестак 1.9.1944.

ГОЛЕШАЎ Аўрам Лаўрынавіч, н. ў 1903 у в. Прыгузкі, рад., прапаў без вестак 1.3.1945.

ГОЛЕШАЎ Павел Нічыпаравіч, н. ў 1925 у Аршанскім р-не, рад. 1315-га сп 173-й сд, загінуў 22.10.1944 у Польшчы.

ГОЛЕШАЎ Харытон Ксенафонтавіч, н. ў в. Прыгузкі, прапаў без вестак 1.12.1944.

ГОЛІК Іван Ягоравіч, н. ў в. Калатоўкі, сярж. 169-га тб, камандзір аддз., загінуў 2.8.1942 у в. Яблачная Сталінградскай вобл.

ГОЛІС Васіль Сямёнавіч, н. ў 1924 у в. Межава, яфр. 97-й сд, наводчык, памёр ад ран 17.1.1945 ва Усх. Прусіі.

ГОЛІС Павел Васілевіч, н. ў 1918 у в. Селякта, рад., прапаў без вестак 1.8.1944.

ГОЛУБ Сцяпан Васілевіч, н. ў 1914 у в. Казённыя Поршні, рад., прапаў без вестак 1.10.1944.

ГОЛУБЕЎ Аляксей Васілевіч, н. ў 1922 у Оршы, рад. 960-га сп 299-й сд, прапаў без вестак 11.9.1944.

ГОЛУБЕЎ Андрэй Іванавіч, н. ў 1898 у Талачынскім р-не, рад., прапаў без вестак 1.9.1944.

ГОЛУБЕЎ Васіль Цімафеевіч, н. ў в. Пустынкі Сенненскага р-на, сярж., прапаў без вестак 1.11.1944.

ГОЛУБЕЎ Іван Рыгоравіч, н. ў 1916 у в. Высокае, мал. лейт., камандзір узвода, прапаў без вестак 1.8.1941.

ГОЛУБЕЎ Мікалай Андрэевіч, н. ў г.п. Арэхаўск, рад., прапаў без вестак 1.10.1944.

ГОЛУБЕЎ Мікалай Міхайлавіч, н. ў 1903 у Оршы, рад. 673-га сп 220-й сд, загінуў 30.7.1944 у Польшчы.

ГОЛУБЕЎ Мікалай Паўлавіч, н. ў 1911 у в. Харкаўка, рад., прапаў без вестак 1.4.1945.

ГОЛУБЕЎ Мікалай Паўлавіч, н. ў 1912 у в. Зубава, мал. сярж. 73-й сд, камандзір аддз., загінуў 7.2.1943 у в. Непачатае Арлоўскай вобл.

ГОЛУБЕЎ Мікалай Трафімавіч, н. ў 1900 у в. Лапыры Дубровенскага р-на, рад., прапаў без вестак 1.8.1944.

ГОЛУБЕЎ Пётр Мацвеевіч, н. ў 1904 у Віцебскай вобл., рад., прапаў без вестак 1.2.1944.

ГОЛУБЕЎ Прохар Андрэевіч, н. ў 1917 у в. Лапыры Дубровенскага р-на, рад., прапаў без вестак 1.11.1944.

ГОЛУБЕЎ Яфім Гаўрылавіч, н. ў 1915 у Оршы, мал. лейт. 13-га гв. сп. 3-й гв. сд, камандзір роты, загінуў 19.8.1943 у в. Руская Растоўскай вобл.

ГОЛУНЕН Уладзімір Андрэевіч, н. ў 1909 у Аршанскім р-не, рад. 1160-га сп 352-й сд, прапаў без вестак 24.8.1944.

ГОЛЬДБЕРГ Давід Хацкелевіч, н. ў 1920 у Віцебскай вобл., рад., прапаў без вестак 10.1.1943.

ГОЛЬДБЕРГ Якаў Гетавіч, н. ў 1916 у Оршы, рад. 35-га сп, памёр ад ран 3.2.1944 у г. Калуга.

ГОЛЯС Фёдар Сямёнавіч, н. ў в. Межава, сярж., прапаў без вестак 1.9.1944.

ГОЛЯСЬ Канстанцін Яфімавіч, н. ў 1899 у Віцебскай вобл., рад., загінуў 5.3.1945 у Латвіі.

ГОЛЯШАЎ Віктар Аўрамавіч, н. ў 1933 у в. Прыгузкі, загінуў 21.3.1944.

ГОЛЯШАЎ Нічыпар Міхайлавіч, н. ў г.п. Копысь, рад., прапаў без вестак 1.8.1944.

ГОЛЯШАЎ Улас Пятровіч, н. ў в. Прыгузкі, рад. 1073-га гв. сп, памёр ад ран 21.3.1942 у в. Шапкава Ленінградскай вобл.

ГОМАНАЎ Дзмітрый Іосіфавіч, н. ў в. Гараны, рад., прапаў без вестак 6.1.1943.

ГОМЕЛЕЎ Іван Рыгоравіч, н. ў 1922 у Оршы, рад., прапаў без вестак 1.3.1945.

ГОМЦЕЎ Харытон Ксенафонтавіч, н. ў 1910 у в. Прыгузкі, рад., прапаў без вестак 1.12.1944.

ГОНАК Даніла Лаўрэнцьевіч, н. ў 1893 у в. Ларынаўка, рад., загінуў 1.9.1941.

ГОР Уладзімір Адамавіч, н. ў 1914 у Оршы, сярж., памёр ад ран 29.12.1942 у в. Добрынка Сталінградскай вобл.

ГОРАДНІК Іван Герасімавіч, н. ў 1920 у в. Буды Віцебскай вобл., рад., прапаў без вестак 1.10.1944.

ГОРАЙ Уладзімір Купрыянавіч, н. ў 1920 у в. Більна Жытомірскай вобл., рад. 1-га сбрмп, прапаў без вестак 1.8.1941.

ГОРАК Станіслаў Аляксандравіч, н. ў 1912 у Ельскім р-не Гомельскай вобл., рад., загінуў 1.9.1943.

ГОРНАК Пётр Архіпавіч, н. ў Оршы, старш., загінуў 17.5.1945 ва Усх. Прусіі.

ГОРСКІ Іван Антонавіч, н. ў 1911 у Оршы, мал. лейт. 22-га ашсб, камандзір узвода сувязі, загінуў 24.11.1944 у Латвіі.

ГОРСКІ Раман Раманавіч, н. ў 1895 у Аршанскім р-не, рад. 673-га сп 220-й сд, загінуў 1.8.1944 у в. Гібы Сувалкаўскага ваяв., Польшча.

ГОРШКІН Анісім Цімафеевіч, н. ў 1906 у в. Смётанка, рад. 264-га баа, тэлефаніст, прапаў без вестак 1.10.1941.

ГОРЫН Аркадзь Львовіч, н. ў 1917 у в. Смаляны, рад. 1315-га сп, памёр ад ран 7.4.1942 у в. Агаціна Смаленскай вобл.

ГОТТЕЛЬФ Саламон Якаўлевіч, н. ў Оршы, ст. лейт. 4-га шавп, прапаў без вестак 29.6.1941.

ГОТТЕЛЬФ Якаў Бертавіч, н. ў 1907 у Оршы, рад., прапаў без вестак 1.2.1942.

ГОФМАН Барыс Самуілавіч, н. ў 1920 у Оршы, рад. 143-й шр 124-й сд, загінуў 19.7.1944.

ГОФМАН Сямён Яфімавіч, н. ў 1898 у Оршы, рад. 340-й сд, прапаў без вестак 24.7.1942.

ГОШМЕР Пейся Іосіфавіч, н. ў 1911 у Оршы, рад., прапаў без вестак 1.8.1944.

ГОШНЕЎ Барыс Іцкавіч, н. ў 1912 у Оршы, рад., прапаў без вестак 1.8.1941.

ГОШНЕЎ Герш Іцкавіч, н. ў 1915 у Оршы, рад., прапаў без вестак 1.8.1941.

ГРАБЛЕЎСКІ Кузьма Іосіфавіч, н. ў 1902 у в. Шапчына Талачынскага р-на, рад. 95-га гв. сп 31-й гв. сд, загінуў 16.7.1944 у Літве.

ГРАБЧАНКА Якаў Іларыёнавіч, н. ў 1915 у Магілёўскім р-не, рад. 78-га гв. сп 26-й гв. сд, загінуў 20.1.1945 ва Усх. Прусіі.

ГРАДЗЮШКА Андрэй Самсонавіч, н. ў 1922 у в. Горная Веравойша, рад. 277-га гв. сп, памёр ад ран 25.1.1945 ва Усх. Прусіі.

ГРАДЗЮШКА Георгій Максімавіч, н. ў 1922 у Оршы, сярж. 30-га аб, прапаў без вестак 26.9.1941 у г. Дарагабуж Смаленскай вобл.

ГРАДЗЮШКА Уладзімір Якаўлевіч, н. ў 1911 у Оршы, рад., прапаў без вестак 1.8.1944.

ГРАДОВІЧ Пётр Аляксеевіч, н. ў 1911 у в. Ліпячыкі Мінскай вобл., рад. 758-га сп 88-й сд, памёр ад ран 29.7.1944 у Літве.

ГРАКАЎ Васіль Якаўлевіч, н. ў 1912 у в. Кісялі Віцебскай вобл., рад., прапаў без вестак 10.7.1944.

ГРАКАЎ Захар Дзмітрыевіч, н. ў 1915 у в. Кісялі Віцебскай вобл., рад. 58-га гв. сп, памёр ад ран 17.8.1944 у Літве.

ГРАКАЎ Іван Ягоравіч, н. ў 1912 у в. Кісялі Віцебскай вобл., рад. 58-га сп, памёр ад ран 30.7.1944 у Літве.

ГРАКАЎ Якаў Ягоравіч, н. ў Аршанскім р-не, загінуў 8.10.1944 у Літве.

ГРАМАКОЎСКІ Эдуард Барысавіч, н. ў 1923 у Оршы, рад. 15-й гв. мбр, разведчык, загінуў 10.9.1943 у Сталінградскай вобл.

ГРАМЫКА Сяргей Пятровіч, н. ў 1913 у в. Якаўлевічы, прапаў без вестак 13.8.1942.

ГРАНДО Міхаіл Рыгоравіч, н. ў 1923 у Оршы, рад., прапаў без вестак 1.8.1941.

ГРАНДО Натан Абрамавіч, н. ў 1924 у Оршы, сярж. 301-га сп, памёр ад ран 28.12.1943 у в. Тарашкава Калінінскай вобл.

ГРАНКЕВІЧ Усцін Харытонавіч, н. ў 1910 у в. Засценкі, рад., прапаў без вестак.

ГРАНКІН Іван Дзянісавіч, н. ў 1910, рад. 549-га ап, шафёр, памёр ад ран 7.8.1944 у Оршы.

ГРАНКОЎ Рыгор Іванавіч, н. ў 1900 у в. Казловічы, рад., прапаў без вестак 1.12.1944.

ГРАНЦЕЛЕЎ Рыгор Пархомавіч, н. ў 1905 у в. Леніна Горацкага р-на Магілёўскай вобл., прапаў без вестак 1.8.1944.

ГРАНЬКО Пётр Ціханавіч, н. ў 1924 у Аршанскім р-не, рад. 89-га ап 62-й сд, тэлефаніст, памёр ад ран 11.10.1944 у Літве.

ГРАНЧУК Іларыён Ульянавіч, н. ў 1910, рад. 53-й сд, загінуў 7.4.1942 у в. Вусце.

ГРАТАКОЎСКІ Вікенцій Дзмітрыевіч, н. ў 1910 у г. Талачын, рад., прапаў без вестак 8.11.1941.

ГРАФЕНІКАЎ Якаў Стафанавіч, н. ў 1913 у Магілёўскай вобл., рад., прапаў без вестак 1.9.1944.

ГРАЧОЎ Ягор Максімавіч, н. ў в. Сцяпаненкі Лёзненскага р-на, рад., прапаў без вестак 6.10.1944.

ГРАЧУЛІН Пётр Яфімавіч, н. ў 1897 у в. Слабада Дубровенскага р-на, рад., прапаў без вестак 1.8.1944.

ГРАЧЫХА Аляксей Аксёнавіч, н. ў 1896 у Аршанскім р-не, рад. 492-га сп 16-й сд, памёр ад ран 7.8.1944 у Літве.

ГРАЧЫХА Аляксей Піліпавіч, н. ў 1920 у в. Грачыхі Талачынскага р-на, рад. часцей НКУС, прапаў без вестак.

ГРАЧЫХА Андрэй Емяльянавіч, н. ў 1897 у в. Грачыхі Талачынскага р-на, рад., прапаў без вестак 1.7.1944.

ГРАЧЫХА Дзмітрый Яфімавіч, н. ў 1911 у Аршанскім р-не, рад. 58-га гв. сп 18-й сд, памёр ад ран 20.8.1944 у Літве.

ГРАЧЫХА Дзмітрый Яфімавіч, н. ў в. Грачыхі Талачынскага р-на, рад., памёр ад ран 20.8.1944 у Літве.

ГРАЧЫХА Іван Аляксеевіч, н. ў 1906 у в. Засценкі, рад., прапаў без вестак у 1945.

ГРАЧЫХА Мікалай Якаўлевіч, н. ў 1920 у в. Іванькава, рад., прапаў без вестак.

ГРАЧЫХА Міхаіл Аляксеевіч, н. ў 1923 у Аршанскім р-не, рад. 51-га гв. сп 18-й гв. сд, загінуў 31.7.1944 у Літве.

ГРАЧЫХА Міхаіл Лукіч, н. ў 1909 у в. Грачыхі Талачынскага р-на, рад., прапаў без вестак 1.8.1944.

ГРАЧЫХА Павел Лукіч, н. ў Аршанскім р-не, рад. 241-га сп 95-й сд, кулямётчык, прапаў без вестак 21.8.1941.

ГРАЧЫХА Пётр Аляксеевіч, н. ў 1919 у Аршанскім р-не, рад. 49-га кп 8-й кд, загінуў 28.1.1944 у в. Башаховічы Ровенскай вобл.

ГРАЧЫХА Уладзімір Аляксеевіч, н. ў 1925 у Аршанскім р-не, рад. 51-га гв. сп 15-й гв. сд, загінуў 28.7.1944 у Літве.

ГРАЧЫХА Фёдар Пятровіч, н. ў 1900, рад., прапаў без вестак 1.12.1941.

ГРАЧЫХА Фёдар Пятровіч, н. ў 1900 у в. Стайкі, рад., прапаў без вестак 1.11.1944.

ГРАЧЫХА Цімафей Аляксеевіч, н. ў 1910 у в. Грачыхі Талачынскага р-на, рад., прапаў без вестак 1.8.1944.

ГРАШАКОЎСКІ Эдуард Барысавіч, н. ў Оршы, рад., разведчык, загінуў 10.9.1943 у Сталінградскай вобл.

ГРАШАН Фёдар Фёдаравіч, н. ў 1906 у в. Грышаны, рад., прапаў без вестак 1.8.1944.

ГРОЗНЕР Рыгор Саламонавіч, н. ў 1918 у Оршы, кап. 369-га амедб, камандзір батальёна, загінуў 3.4.1945 у Польшчы.

ГРОМАЎ Іван Сямёнавіч, н. ў 1926 у г. Ржэў Цвярской вобл., рад. 248-га гв. сп, памёр ад ран 26.8.1944 у Літве.

ГРУБІЛАЎ Іван Аляксеевіч, н. ў 1923, рад. 563-га сп 153-й сд, загінуў 15.2.1945 ва Усх. Прусіі.

ГРУДЗІНСКІ Уладзімір Пятровіч, н. ў 1919 у Оршы, рад. 927-га сп 251-й сд, памёр ад ран 24.9.1944 у Літве.

ГРУДНІЧЭНКА Мікалай Сямёнавіч, н. ў 1903 у в. Купелка, рад., прапаў без вестак 1.1.1945.

ГРУК Парфірый Ягоравіч, н. ў в. Солаўе, рад., прапаў без вестак 1.3.1945.

ГРУЦА Фама Палікарпавіч, н. ў 1919 у в. Пішчыкі Дубровенскага р-на, старш. роты тэхн. забеспячэння 70-й тбр, загінуў 25.12.1943.

ГРУЦА Ціхан Стафанавіч, н. ў 1921 у в. Пішчыкі Дубровенскага р-на, курсант, прапаў без вестак 1.6.1944.

ГРУЦЕ Лявон Фёдаравіч, н. ў Аршанскім р-не, рад., прапаў без вестак 1.8.1944.

ГРУШАКОЎ Рыгор Львовіч, н. ў Оршы, рад., прапаў без вестак 1.10.1944.

ГРУШЭЎСКІ Мікалай Канстанцінавіч, н. ў 1923 у в. Друцк Талачынскага р-на, рад., прапаў без вестак 1.9.1944.

ГРУШЭЎСКІ Мікалай Ягоравіч, н. ў 1921, рад. 171-га гв. сп 1-й гв. сд, кулямётчык, загінуў 2.2.1945 ва Усх. Прусіі.

ГРУШЭЎСКІ Мірон Цімафеевіч, н. ў 1904 у в. Міхайлаўшчына Талачынскага р-на, сярж. 264-га баа, пам. камандзіра ўзвода, прапаў без вестак 1.11.1941.

ГРУШЭЎСКІ Сяргей Ісакавіч, н. ў 1915 у в. Галошаўка Талачынскага р-на, сярж., прапаў без вестак 1.9.1944.

ГРЫБАЎ Аляксей Макаравіч, н. ў 1905 у Аршанскім р-не, рад. 1162-га сп 352-й сд, загінуў 26.9.1944 у Польшчы.

ГРЫБАЎ Карп Патапавіч, н. ў 1897 у Віцебску, рад., прапаў без вестак 1.10.1944.

ГРЫБАЎ Нічыпар Аляксандравіч, н. ў Аршанскім р-не, рад. 210-га гв. мінп, камандзір мінамёта, загінуў 26.4.1945 ва Усх. Прусіі.

ГРЫБАЎ Сяргей Карпавіч, рад., прапаў без вестак 1.9.1944.

ГРЫБЕРГ Сямён Фалкавіч, н. ў 1904 у Оршы, рад., прапаў без вестак 1.10.1944.

ГРЫБОЎСКІ Аляксандр Аксёнавіч, н. ў 1903, рад. 1104-га сп 331-й сд, загінуў 4.8.1944 у в. Ліпняк Краснапольскага р-на Магілёўскай вобл.

ГРЫБОЎСКІ Антон Тарасавіч, н. ў 1913 у в. Роскі Сялец, рад., прапаў без вестак 1.1.1945.

ГРЫБОЎСКІ Мікалай Трафімавіч, н. ў 1923 у в. Заазер'е Віцебскай вобл., рад., загінуў 30.1.1945 ва Усх. Прусіі.

ГРЫБУШ Сяргей Фёдаравіч, н. ў в. Слаўнае Талачынскага р-на, рад. 5-й ашр, загінуў 29.7.1943.

ГРЫГАРОЎСКІ Андрэй Васілевіч, н. ў 1918 у в. Коханава Талачынскага р-на, лейт. 289-га гв. сп 97-й гв. сд, камандзір сапёрнага ўзвода, загінуў 26.9.1943 у Палтаўскай вобл.

ГРЫГЛАЗ Барыс Ліпавіч, н. ў 1904 у г. Барысаў Мінскай вобл., рад., прапаў без вестак 1.12.1941.

ГРЫГОР'ЕЎ Аляксей Іванавіч, н. ў Аршанскім р-не, рад. 257-га асб, загінуў 17.8.1942 у в. Перадзел Арлоўскай вобл.

ГРЫГОР'ЕЎ Дзмітрый Емяльянавіч, н. ў 1915 у Кармянскім р-не Гомельскай вобл., рад., прапаў без вестак 1.3.1945.

ГРЫГОР'ЕЎ Іван Ільіч, н. ў Оршы, рад., прапаў без вестак.

ГРЫГОР'ЕЎ Мікалай Радзівонавіч, н. ў Аршанскім р-не, рад. 768-га сп, прапаў без вестак 17.3.1942.

ГРЫГОР'ЕЎ Павел Спірыдонавіч, н. ў 1904 у Дубровенскім р-не, рад., прапаў без вестак 1.11.1944.

ГРЫГОР'ЕЎ Сяргей Захаравіч, н. ў 1919 у г.п. Копысь, рад. 1152-га сп 344-й сд, памёр ад ран 22.9.1944 у Латвіі.

ГРЫГОР'ЕЎ Уладзімір Захаравіч, н. ў 1925 у Аршанскім р-не, рад. 26-га сд, загінуў 10.4.1945 у мяст. Трэнк, Усх. Прусія.

ГРЫДАЛА Фёдар Іванавіч, н. ў 1905 у Оршы, рад. 40-га гв. сп 11-й гв. сд, загінуў 10.3.1943 у в. Ясянок Арлоўскай вобл.

ГРЫДЗЮШКА Пётр Васілевіч, н. ў 1912 у Вілейскім р-не Мінскай вобл., рад. 611-га амедсанб, памёр ад ран 31.10.1944 у Латвіі.

ГРЫКЕВІЧ Фёдар Рыгоравіч, н. ў 1908, рад. 1108-га сп 331-й сд, загінуў ва Усх. Прусіі.

ГРЫМАНЁЎ Уладзімір Мінавіч, н. ў 1914 у в. Еліна, рад., прапаў без вестак 1.11.1944.

ГРЫМБЕРГ Венц Аронавіч, н. ў 1923 у Оршы, ст. лейт. 374-га сд, камандзір узвода, памёр ад ран 30.1.1944 у в. Кародыня Ленінградскай вобл.

ГРЫМНЕЎ Уладзімір Мінавіч, н. ў в. Еліна, рад., прапаў без вестак 1.1.1945.

ГРЫН Валянцін Міхайлавіч, н. ў 1922 у Оршы, рад., прапаў без вестак 1.8.1944.

ГРЫНБЕРГ Барыс Ісакавіч, н. ў 1918 у Оршы, рад., прапаў без вестак 1.8.1944.

ГРЫНБЕРГ Максім Ісакавіч, н. ў 1921 у Оршы, рад., прапаў без вестак 1.11.1941.

ГРЫНБЛАТ Іосіф Самойлавіч, н. ў 1890 у в. Мельнікі Гродзенскай вобл., рад., прапаў без вестак 1.12.1941.

ГРЫНГЛАЗ Барыс Ліпавіч, н. ў 1904 у Барысаве Мінскай вобл., рад., прапаў без вестак 1.12.1941.

ГРЫНЕВІЧ Васіль Іларыёнавіч, н. ў 1923 у Дубровенскім р-не, сярж. 653-га сп 220-й сд, камандзір аддз., прапаў без вестак.

ГРЫНЕВІЧ Пётр Вікенцьевіч, н. ў 1925 у Аршанскім р-не, рад. 167-га сп 16-й сд, загінуў 18.10.1943 у в. Асінаўка Калінінскай вобл.

ГРЫНЕВІЧ Пётр Міхайлавіч, н. ў 1907 у Аршанскім р-не, рад., сапёр, прапаў без вестак 1.10.1944.

ГРЫНЕВІЧ Фёдар Данілавіч, н. ў 1918 у в. Батвінёва Горацкага р-на Магілёўскай вобл., рад. 535-га мінп, мінамётчык, загінуў 10.9.1943 у в. Чанцова Смаленскай вобл.

ГРЫНЁЎ Іван Васілевіч, н. ў 1909, рад. 758-га сп 88-й сд, прапаў без вестак 20.9.1944.

ГРЫНЁЎ Тарас Гаўрылавіч, н. ў 1910, рад. 352-га сд 65-й А, прапаў без вестак 30.4.1945.

ГРЫНКЕВІЧ Канстанцін Гаўрылавіч, н. ў 1902 у Оршы, рад. 658-га сп, памёр ад ран 26.9.1944 у г. Вільнюс, Літва.

ГРЫНКЕВІЧ Станіслаў Іванавіч, н. ў 1918, рад., прапаў без вестак 1.10.1944.

ГРЫНЦАЛЕЎ Рыгор Пракопавіч, н. ў 1905 у Магілёўскай вобл., рад., зенітчык, прапаў без вестак 1.8.1944.

ГРЫНЬ Валянцін Міхайлавіч, н. ў 1922 у Оршы, рад., прапаў без вестак 1.8.1944.

ГРЫНЬКОЎ Аляксандр Яфімавіч, н. ў 1921 у в. Кудаева, рад. 21-га апантмб, загінуў 19.7.1941.

ГРЫЎНІН Ісак Абрамавіч, н. ў Оршы, рад., загінуў 1.10.1941.

ГРЫЦЕ Лявон Фёдаравіч, н. ў 1917 у в. Пішчыкі Дубровенскага р-на, рад., прапаў без вестак 1.8.1944.

ГРЫЦУНОЎ Сцяпан Фёдаравіч, н. ў 1907 у Оршы, рад., прапаў без вестак 1.8.1944.

ГРЫШАН Аляксей Іванавіч, н. ў 1915 у в. Грышаны, мал. лейт. 1-й гв. тбр, камандзір танка, загінуў 18.7.1944 у Валынскай вобл.

ГРЫШАН Андрэй Мікалаевіч, н. ў 1900 у Цвярской вобл., рад. 376-га сп 220-й сд, загінуў 4.2.1942 у в. Касмарыха Калінінскай вобл.

ГРЫШАНАЎ Аляксей Сяргеевіч, н. ў 1907 у Смаленскай вобл., рад., прапаў без вестак 1.10.1944.

ГРЫШАНАЎ Іван Максімавіч, н. ў 1923 у в. Грышаны, рад. 44-га сп, памёр ад ран 29.8.1944 у Польшчы.

ГРЫШАНАЎ Нічыпар Васілевіч, н. ў 1921 у в. Зімоніна Смаленскай вобл., рад., прапаў без вестак 1.5.1945.

ГРЫШАНАЎ Пётр Мікалаевіч, н. ў 1912 у в. Зайцава, рад., прапаў без вестак 1.11.1944.

ГРЫШАНЁНАК Герасім Пракопавіч, н. ў 1909 у в. Новая Тухіня Дубровенскага р-на, прапаў без вестак 1.9.1944 у Віцебску.

ГРЫШАНЁНАК Міхаіл Лазаравіч, н. ў 1917 у в. Новая Тухіня Дубровенскага р-на, рад., прапаў без вестак 1.8.1944.

ГРЫШАНЁЎ Уладзімір Мінавіч, н. ў в. Еліна, рад., прапаў без вестак 1.11.1944.

ГРЫШАНЁЎ Уладзімір Міхайлавіч, н. ў 1914 у Аршанскім р-не, сярж., пам. камандзіра ўзвода, прапаў без вестак 1.1.1946.

ГРЫШАНКОЎ Яўмен Лаўрэнцьевіч, н. ў г.п. Арэхаўск, рад., прапаў без вестак 1.9.1944.

ГРЫШАНОК Трафім Мітрафанавіч, н. ў в. Петрышкі Пастаўскага р-на, рад., прапаў без вестак 1.12.1944.

ГРЫШЧАНКА Павел Фёдаравіч, н. ў 1922, мал. сярж. 47-й мсбр, загінуў 30.12.1942 у г. Вялікія Лукі Пскоўскай вобл.

ГРЫШЧАНКОЎ Няўмен Лаўрэнцьевіч, н. ў р.п. Асінторф Дубровенскага р-на, рад., прапаў без вестак 1.9.1944.

ГРЫШЫН Аляксандр Цімафеевіч, н. ў 1915 у в. Барсукі Смаленскай вобл., рад., прапаў без вестак 1.12.1941.

ГРЫШЫН Андрэй Цімафеевіч, н. ў 1915 у в. Бародкі Смаленскай вобл., рад., прапаў без вестак 1.12.1941.

ГРЫШЫН Фёдар Максімавіч, н. ў 1916 у в. Грышаны, рад. 701-га сп 142-й сд, загінуў 14.7.1941.

ГРЫШЫН Фёдар Паўлавіч, н. ў в. Грышаны, рад., загінуў 27.3.1942 у в. Дарожка Калінінскай вобл.

ГРЫШЭНКА Васіль Рыгоравіч, н. ў 1914 у Круглянскім р-не Магілёўскай вобл., рад. 362-га сд, прапаў без вестак 15.7.1941.

ГРЭЧКА Андрэй Афанасьевіч, н. ў 1910 у Аршанскім р-не.

ГРЭЧНЕЎ Андрэй Андрэевіч, н. ў 1909 у в. Аларэрава Смаленскай вобл., рад., прапаў без вестак 1.10.1944.

ГУБА Павел Іванавіч, н. ў 1911 у в. Кушэўка, рад., прапаў без вестак 1.9.1944.

ГУБАРЭВІЧ Анатоль Іванавіч, н. ў 1925 у Оршы, сярж., прапаў без вестак 6.9.1944.

ГУБАРЭВІЧ Іван Аляксеевіч, н. ў 1915 у Талачынскім р-не, рад., прапаў без вестак 1.9.1944.

ГУБАРЭВІЧ Іосіф Вікенцьевіч, н. ў 1913 у Круглянскім р-не Магілёўскай вобл., рад. 1160-га сп 352-й сд, памёр ад ран 9.8.1944 у Польшчы.

ГУБАРЭВІЧ Станіслаў Ігнатавіч, н. ў 1915 у Оршы, лейт. 301-га сп 48-й сд, камандзір батальёна, загінуў 29.10.1941 у Ленінградскай вобл.

ГУБЕРНАТАРАЎ Фёдар Палікарпавіч, н. ў 1919, рад. 1104-га сп, прапаў без вестак 6.9.1944.

ГУБСКІ Сямён Ігнатавіч, н. ў 1924 у г. Кіраў, рад., прапаў без вестак 11.4.1944.

ГУДЗЕЕЎ Іларыён Васілевіч, н. ў 1903 у Казахстане, рад. 758-га сп 88-й сд, санінструктар, загінуў 8.2.1945 ва Усх. Прусіі.

ГУДКОВІЧ Мейлах Абрамавіч, н. ў 1921 у Оршы, рад., прапаў без вестак 1.5.1944.

ГУДЫМАЎ Мікалай Іванавіч, н. ў 1924 у Оршы, лейт., камандзір узвода, прапаў без вестак 1.1.1943.

ГУЗАЎ Васіль Данілавіч, н. ў 1900, рад. 628-га сп 174-й сд, загінуў 31.7.1944 у Польшчы.

ГУЗАЎ Васіль Майсеевіч, н. ў 1913 у в. Кісялі Віцебскай вобл., сярж., прапаў без вестак 5.5.1945.

ГУЗАЎ Іван Данілавіч, н. ў 1906 у Дубровенскім р-не, прапаў без вестак 1.11.1944.

ГУЗАЎ Мікалай Барысавіч, н. ў в. Заложжа, рад., прапаў без вестак 1.11.1944.

ГУЗАЎ Сяргей Антонавіч, рад., прапаў без вестак 1.8.1944.

ГУЗІМАЎ Газіс, н. ў 1910 у в. Алашанская, Рэспубліка Марый Эл, рад. 248-га гв. сп 83-й гв. сд, загінуў 12.10.1944 у Літве.

ГУЗОЎСКІ Пётр Фаміч, н. ў г.п. Арэхаўск, рад., прапаў без вестак 1.9.1944.

ГУЛЕНКА Фёдар Конанавіч, н. ў г. Барань, старш., загінуў 3.1.1943 у Сталінградскай вобл.

ГУЛІДАЎ Аляксандр Якаўлевіч, рад. 31-й А, памёр ад ран 4.2.1944 у Аршанскім р-не.

ГУЛІДАЎ Міхаіл Стафанавіч, н. ў 1921 у Дубровенскім р-не, рад., загінуў 29.8.1942.

ГУЛІДАЎ Пётр Сямёнавіч, н. ў р.п. Асінторф Дубровенскага р-на, прапаў без вестак у г. Талачын.

ГУЛІДАЎ Рыгор Мікалаевіч, н. ў 1910 у Аршанскім р-не, сярж. 27-га гв. сп. 11-й сд, пісар, загінуў 4.3.1945 ва Усх. Прусіі.

ГУЛІДАЎ Серафім Стафанавіч, н. ў 1905 у Віцебскай вобл., ст. тэхнік-лейт., загінуў 29.8.1944.

ГУЛІДЗІН Канстанцін Сцяпанавіч, н. ў г.п. Арэхаўск, рад., прапаў без вестак 1.9.1944.

ГУЛІНСКІ Раман Андрэевіч, рад., прапаў без вестак 1.11.1941.

ГУЛЬКО Васіль Сямёнавіч, н. ў 1921 у Аршанскім р-не, рад., прапаў без вестак 1.8.1944.

ГУЛЬКО Міхаіл Сямёнавіч, н. ў 1914 у Аршанскім р-не, рад. 863-га зптап, аўтаслесар, загінуў 30.5.1945 у Чэхаславакіі.

ГУЛЬКОВІЧ Васіль Сямёнавіч, н. ў 1921, рад., прапаў без вестак 1.8.1944.

ГУЛЬЦОЎ Аляксей Ціханавіч, н. ў Аршанскім р-не, аўтаматчык, прапаў без вестак 14.8.1944.

ГУЛЬЦОЎ Захар Іванавіч, прапаў без вестак у г. Вязьма Смаленскай вобл.

ГУЛЬЦОЎ Іван Аўрамавіч, н. ў 1905 у Аршанскім р-не, рад., загінуў 16.2.1945.

ГУЛЯЕЎ Міхаіл Рыгоравіч, н. ў Оршы, рад., загінуў 11.2.1942 у в. Вышна Смаленскай вобл.

ГУЛЯШОЎ Сцяпан Хрыстанфавіч, н. ў Аршанскім р-не, рад. 49-й мбр 5-га мп, загінуў 20.12.1942 у в. Дзярбенаўскае Сталінградскай вобл.

ГУМАН Сяргей Емяльянавіч, н. ў 1905 у в. Селякта, прапаў без вестак 24.10.1944.

ГУМІНСКІ Леў Антонавіч, н. ў 1914 у Оршы, ваен. тэхнік 35-га тп, інжынер, прапаў без вестак 1.7.1943.

ГУМІНСКІ Мікалай Андрэевіч, н. ў в. Хараброва Міёрскага р-на, яфр., загінуў 2.2.1944 у г. Роўна.

ГУМІНСКІ Мікалай Ісакавіч, н. ў 1916 у Аршанскім р-не, рад. 1158-га сп 352-й сд, памёр ад ран 30.9.1944 у Польшчы.

ГУМІНСКІ Мікалай Максімавіч, н. ў 1912 у в. Хорабрава, рад. 129-га ашр 5-й А, загінуў 16.8.1944 ва Усх. Прусіі.

ГУМІНСКІ Мікалай Якаўлевіч, н. ў 1916 у в. Хорабрава, рад., прапаў без вестак 1.9.1944.

ГУМІНСКІ Раман Андрэевіч, н. ў 1894 у в. Хорабрава, рад., прапаў без вестак 1.11.1941.

ГУМІНСКІ Сяргей Сямёнавіч, н. ў 1925 у Оршы, рад. 251-га сп, разведчык, загінуў 19.10.1944 у Латвіі.

ГУНІН Аляксандр Сяргеевіч, н. ў 1922 у Оршы, лейт. 107-й тбр, камандзір танка, загінуў 6.7.1943 у в. Стэп Курскай вобл.

ГУРАНЬКОЎ Пётр Яфімавіч, н. ў в. Людкаўшчына, рад., прапаў без вестак 1.10.1944.

ГУРАЎ Аляксей Раманавіч, н. ў 1924 у в. Чырвоная Слабада Дубровенскага р-на, рад., агнямётчык, загінуў 18.1.1945 ва Усх. Прусіі.

ГУРАЎ Іван Панкратавіч, н. ў 1902 у Оршы, санінструктар 103-га кп 20-й кд, прапаў без вестак 2.1.1943 у Смаленскай вобл.

ГУРБАНОВІЧ Павел Фёдаравіч, н. ў 1913 у Аршанскім р-не, прапаў без вестак 1.8.1941.

ГУРГЕНКА Канстанцін Давыдавіч, н. ў 1918 у в. Барань, рад. 508-га ап 174-й сд, памёр ад ран 1.8.1944 у в. Грандзечы Гродзенскага р-на.

ГУРГІНІС Іван Адольфавіч, н. ў в. Высокае, рад., прапаў без вестак 1.11.1944.

ГУРКОЎ Сяргей Максімавіч, н. ў 1921 у в. Ліцеўль Смаленскай вобл., кап. 56-й гв. сд, камандзір роты, загінуў 22.10.1944 у Латвіі.

ГУРСКІ Канстанцін Іванавіч, н. ў 1910 у Аршанскім р-не, рад. 96-га гв. сп, памёр ад ран 29.10.1944 ва Усх. Прусіі.

ГУРСКІ Трафім Іванавіч, н. ў 1916 у в. Барань, рад., прапаў без вестак 1.8.1944.

ГУРЧАНКА Мікалай Давыдавіч, н. ў 1912 у Оршы, рад., прапаў без вестак 1.12.1943.

ГУРШНІС Іосіф Адольфавіч, н. ў 1921 у в. Рагазіна, рад. 37-га сп 12-й сд, загінуў 18.3.1945 у Польшчы.

ГУРЫН Аляксей Пятровіч, н. ў 1913 у в. Сялец, рад., прапаў без вестак 1.9.1944.

ГУРЫН Лявон Іванавіч, н. ў 1909 у в. Шавекі Шумілінскага р-на, старш., прапаў без вестак 1.11.1944.

ГУРЫН Мікалай Арцёмавіч, н. ў 1916 у в. Сялец, рад., прапаў без вестак 1.6.1944.

ГУРЫН Мікалай Іванавіч, н. ў Аршанскім р-не, лейт. 908-га сп, камандзір узвода, памёр ад ран 10.9.1941 у в. Уланеўка Калінінскай вобл.

ГУРЫН Міхаіл Цімафеевіч, н. ў Оршы, рад., прапаў без вестак 1.12.1944.

ГУРЫН Пётр Іванавіч, н. ў 1894 у в. Сялец, рад. 58-га гв. сп 18-й гв. сд, загінуў 20.4.1945 ва Усх. Прусіі.

ГУРЭВІЧ Афрыкан Афрыканавіч, н. ў 1900.

ГУРЭВІЧ Захар Сямёнавіч, н. ў 1921 у Оршы, рад. 989-га сп 226-й сд, тэлефаніст, загінуў 13.5.1942 у в. Фёдараўка Харкаўскай вобл.

ГУРЭВІЧ Звула Абрамавіч, н. ў Оршы, рад., прапаў без вестак 1.12.1944.

ГУРЭВІЧ Ілья Мордухавіч, н. ў 1923 у Оршы, лейт., загінуў 12.2.1943.

ГУРЭВІЧ Леў Генадзьевіч, н. ў 1922 у Оршы, рад., прапаў без вестак 1.5.1942.

ГУРЭВІЧ Мордух Ізраілевіч, н. ў 1900 у Оршы, рад., прапаў без вестак 1.4.1942.

ГУРЭВІЧ Рувім Абрамавіч, н. ў 1911 у Оршы, рад., прапаў без вестак 1.10.1944.

ГУРЭВІЧ Рыгор Абрамавіч, н. ў 1886 у Оршы, рад., прапаў без вестак 1.8.1944.

ГУРЭВІЧ Рыгор Мацвеевіч, н. ў 1893 у в. Марозава Чкалаўскай вобл., рад. 173-га гв. сп 89-й гв. сд, загінуў 5.9.1943 у Харкаўскай вобл.

ГУСАКОЎ Андрэй Аляксеевіч, н. ў 1922 у Оршы, рад. 653-га сп 220-й сд, загінуў 29.7.1944 у Польшчы.

ГУСАКОЎСКІ Купрыян Раманавіч, н. ў 1906, палітрук 9-га гв. сп, прапаў без вестак 9.2.1942 у в. Мамусін Смаленскай вобл.

ГУСЕЎ Аляксандр Іванавіч, н. ў 1918 у Акулаўскім р-не Наўгародскай вобл., рад., прапаў без вестак 1.12.1943.

ГУСЕЎ Васіль Міхайлавіч, н. ў 1911 у в. Кузьмінск Маскоўскай вобл., лейт. 14-га рб 14-й тд, камандзір узвода, загінуў 5.7.1941 у в. Юрцава.

ГУСЕЎ Дзмітрый Дзмітрыевіч, н. ў 1919 у в. Кальцова Маскоўскай вобл., рад. 758-га сп 88-й сд, загінуў 24.10.1944 у Літве.

ГУСЛЯКОЎ Канстанцін Дзмітрыевіч, н. ў 1898 у в. Лялечы Маскоўскай вобл., рад. 51-га гв. сп 18-й гв. сд, загінуў 18.8.1944 у Літве.

ГУСЬКОЎ Аркадзь Фёдаравіч, н. ў 1913 у в. Тры Азёры, Татарстан, рад. 426-га сп 88-й сд, загінуў 1.3.1945 у Польшчы.

ГУСЯНЦОЎ Цімафей Пятровіч, н. ў 1922 у Аршанскім р-не, рад. 556-га сп 169-й сд, мінамётчык, загінуў 11.10.1944 у Польшчы.

ГУТ Фёдар Гаўрылавіч, рад., прапаў без вестак 1.8.1944.

ГУТАРАЎ Дзмітрый Філатавіч, н. ў 1920 у в. Ардоўка Смаленскай вобл., старш., загінуў 16.1.1944 у Ленінградскай вобл.

ГУТАРАЎ Іван Філатавіч, н. ў 1918 у в. Ардоўка Смаленскай вобл., мал. сярж., прапаў без вестак 1.6.1944.

ГУТАРАЎ Міхаіл Піліпавіч, н. ў 1900 у Аршанскім р-не, рад. 451-га сп 64-й сд, загінуў 17.4.1945 ва Усх. Прусіі.

ГУТАРАЎ Ціт Аляксандравіч, н. ў 1907, рад., прапаў без вестак 1.12.1944.

ГУТАРОВІЧ Адам Мацвеевіч, н. ў 1913 у Оршы, рад., прапаў без вестак 1.2.1945.

ГУТАЎ Аўгуст Захаравіч, н. ў 1922 у Оршы, лейт. 146-й сд, камандзір узвода, загінуў 18.9.1944 у Эстоніі.

ГУТАЎ Уладзімір Сямёнавіч, н. ў 1924 у в. Міцькаўшчына, рад. 343-й сд, загінуў 24.2.1945 у Польшчы.

ГУТАЎ Яўген Сцяпанавіч, н. ў 1916 у Оршы, лейт., камандзір батальёна, загінуў 27.4.1944 у в. Люблянец Валынскай вобл.

ГУТКОВІЧ Міхаіл Абрамавіч, н. ў 1921 у Оршы, рад., прапаў без вестак 1.5.1944.

ГУЦІН Давід Захаравіч, н. ў 1916 у в. Дубраўка, сярж., прапаў без вестак 1.8.1944.

ГУШЧА Арсен Ягоравіч, н. ў 1903 рад., прапаў без вестак 1.9.1942 у г. Дарагабуж Смаленскай вобл.

ГУШЧА Міхаіл Антонавіч, н. ў 1906 у Віцебскай вобл., рад. 77-га сп 80-й сд, загінуў 4.5.1942 у Ленінградскай вобл.

ГУШЧАЎ Якаў Лукашавіч, н. ў 1906 у в. Чаркасава, рад., прапаў без вестак 1.2.1944.

ГЯЛЮСІН Майсей Зеліхавіч, н. ў 1909 у Оршы, рад. 935-га аэтр, памёр ад ран 17.7.1942 у Тамбоўскай вобл.

ГЯРЭЦКІ Уладзіслаў Станіслававіч, н. ў 1911 у Ленінградзе, рад., прапаў без вестак 1.5.1944.

ДАБРАВОЛЬСКІ Андрэй Антонавіч, н. ў 1906 у Аршанскім р-не, сярж. 256-й атбр, мех.-вадзіцель, загінуў 10.8.1943 у в. Губіна Смаленскай вобл.

ДАБРАВОЛЬСКІ Павел Прохаравіч, н. ў Оршы, рад., прапаў без вестак 1.10.1944.

ДАБРАВОЛЬСКІ Рыгор Варфаламеевіч, н. ў 1917, лейт. 3-й аб, памёр ад ран 31.5.1943 у Калінінскай вобл.

ДАБРАГОСТ Леанід Андрэевіч, н. ў 1902 у г. Лагойск Мінскай вобл., ст. сярж., камандзір аддз., прапаў без вестак 1.8.1941.

ДАБРОЎ Павел Мікітавіч, н. ў 1914 у в. Мануілаўка Луганскай вобл., рад. 1104-га сп, памёр ад ран 26.1.1945 у Польшчы.

ДАБРЫНСКІ Антон Пятровіч, н. ў 1916 у в. Шатравіна, рад., прапаў без вестак 1.1.1946.

ДАБРЫНСКІ Ануфрый Усцінавіч, н. ў Оршы, рад., прапаў без вестак 1.11.1944.

ДАБРЫНСКІ Ануфрый Усцінавіч, н. ў 1914 у Аршанскім р-не, рад., прапаў без вестак 1.1.1945.

ДАБРЫНСКІ Віктар Іосіфавіч, н. ў 1908 у в. Згарда, рад., кулямётчык, прапаў без вестак 1.10.1944.

ДАБРЫНСКІ Захар Спірыдонавіч, н. ў 1921 у Аршанскім р-не, рад., прапаў без вестак 23.7.1941.

ДАБРЫНСКІ Іван Восіпавіч, н. ў 1910 у Аршанскім р-не, мал. сярж. 29-га гв. сп, прапаў без вестак 5.7.1942.

ДАВІДЗЕНКА Ігнат Андрэевіч, н. ў 1919, ст. лейт. 58-й ачб, камандзір роты, загінуў 15.8.1942.

ДАВІДЗЕНКА Максім Рыгоравіч, загінуў 25.8.1941.

ДАВІДЗЕНКА Мікалай Іванавіч, н. ў 1922 у Аршанскім р-не, рад. 1313-га сп 173-й сд, загінуў 21.10.1944 у Польшчы.

ДАВІДЗЕНКА Міхаіл Пятровіч, н. ў 1913 у Аршанскім р-не, старш. роты 233-га сп 97-й сд, прапаў без вестак.

ДАВІДОЙ Анісім Васілевіч, н. ў 1909, рад. 1162-га сп, памёр ад ран 31.7.1944 у в. Ротніца Друскінінкайскага р-на, Літва.

ДАВІЕР Эдуард Іванавіч, н. ў 1926 у в. Брагідава Мінскай вобл., рад. 275-га гв. сп 91-й гв. сд, загінуў 17.1.1945 ва Усх. Прусіі.

ДАВЫДАЎ, лейт. 151-га ап 2-га ск, камандзір узвода, загінуў 1.7.1941 у Оршы.

ДАВЫДАЎ Анатоль Навумавіч, н. ў 1924 у в. Хрэнькава Арлоўскай вобл., рад. 167-га гв. сп, кулямётчык, загінуў 18.8.1944 у Літве.

ДАВЫДАЎ Самуіл Садыкавіч, н. ў 1910, рад. 143-га атр 31-й А, памёр ад ран 7.2.1944 у Аршанскім р-не.

ДАВЫДЗЕНКА Іван Фёдаравіч, рад., прапаў без вестак 1.9.1944.

ДАВЫДЗЕНКА Мікалай Вікенцьевіч, н. ў 1914 у Аршанскім р-не, рад., прапаў без вестак 1.11.1944.

ДАВЫДЗЕНКА Мікалай Іванавіч, рад. 1813-га сп, загінуў 21.10.1944 у Польшчы.

ДАВЫДЗЕНКА Міхаіл Пятровіч, н. ў 1913, прапаў без вестак.

ДАВЫДЗЕНКА Пётр Іванавіч, н. ў 1907 у Аршанскім р-не, рад., прапаў без вестак 1.12.1943.

ДАВЫДЗЕНКА Цімафей Фаміч, н. ў 1915 у в. Панізоўе, рад., прапаў без вестак 1.2.1945.

ДАВЫДЗЕНКА Якаў Астапавіч, н. ў р.п. Асінторф Дубровенскага р-на, мал. сярж., прапаў без вестак 1.10.1944.

ДАВЫДЗЕНКА Якаў Астапавіч, н. ў 1919 у Аршанскім р-не, рад., загінуў 2.5.1943.

ДАВЫДЗЕНКА Яфім Дзмітрыевіч, н. ў 1899 у в. Горбава Лёзненскага р-на, рад., прапаў без вестак 1.11.1944.

ДАВЫДЗЬКА Яўмен Фёдаравіч, н. ў 1917 у в. Папоўка Сенненскага р-на, рад., прапаў без вестак 1.6.1944.

ДАВЫДОЎСКІ Сяргей Іванавіч, н. ў 1912 у Мінску, рад. гал. ўпраўлення зав, шафёр, загінуў 25.9.1941 у г. Вязьма Смаленскай вобл.

ДАВЫДОЎСКІ Сяргей Іосіфавіч, н. ў 1912 у Оршы, рад., загінуў 25.9.1941.

ДАВЫКІН Міхаіл Малахавіч, н. ў 1897 у Віцебскай вобл., рад. 380-га сп 31-й А, прапаў без вестак 2.8.1944.

ДАДЫКІН Пётр Лявонцьевіч, рад. 611-га сп, памёр ад ран на ст. Шухаўцы Дубровенскага р-на.

ДАДЫНЬСКІ Андрэй Усцінавіч, н. ў 1914 у в. Гразіўка, рад., прапаў без вестак 6.3.1945.

ДАЙНЕКАЎ Іван Савельевіч, н. ў Оршы, рад., прапаў без вестак 1.10.1944.

ДАЙНІКАЎ Іван Савельевіч, н. ў 1896 у Гомельскай вобл., рад., загінуў у нямецкім палоне 21.6.1942.

ДАКТАРОВІЧ Парфен Антонавіч, н. ў 1910 у в. Багрынава, рад., прапаў без вестак 1.12.1944.

ДАКУТОВІЧ Аляксей Максімавіч, н. ў в. Барань, рад., прапаў без вестак 1.8.1944.

ДАКУТОВІЧ Іван Уласавіч, н. ў 1913 у в. Майсеева Гарадоцкага р-на, мал. лейт. 23-й тбр, камандзір узвода, памёр ад ран 29.4.1945.

ДАКУТОВІЧ Міхаіл Яфімавіч, н. ў в. Барадзіно, рад., аўтаматчык, загінуў 15.1.1945 у г. Кельца, Польшча.

ДАКУТОВІЧ Цімафей Адамавіч, н. ў Оршы.

ДАЛГАПАЛАЎ Мікалай Фёдаравіч, н. ў 1922 у Аршанскім р-не, рад. 1025-га сп 291-й сд, загінуў 26.3.1943 у м. Чырвоны Бор Ленінградскай вобл.

ДАЛГАПОЛАЎ Яўген Канстанцінавіч, н. ў Оршы, рад., прапаў без вестак 1.10.1944.

ДАЛЕНКА Іван Анісімавіч, н. ў 1914 у Аршанскім р-не, лейт. 52-га сп 71-й сд, камандзір узвода, прапаў без вестак 22.8.1941.

ДАЛЖАНКОЎ Аляксей Рыгоравіч, н. ў 1919 у в. Буда Дубровенскага р-на, рад. 12-га гап, наводчык, прапаў без вестак 5.8.1944.

ДАЛЖАНКОЎ Даніла Максімавіч, н. ў 1904 у в. Буда Дубровенскага р-на, рад., прапаў без вестак 1.12.1944.

ДАЛЖАНКОЎ Дзмітрый Тарасавіч, н. ў 1914 у Оршы, мал. сярж., загінуў 1.9.1941.

ДАЛЖАНКОЎ Мікіта Максімавіч, н. ў 1909 у в. Буда Дубровенскага р-на, рад., прапаў без вестак 1.8.1944.

ДАЛЖАНКОЎ Міхаіл Сяргеевіч, н. ў 1900 у Дубровенскім р-не, рад., загінуў 26.9.1944 у в. Чарвонка, Польшча.

ДАЛЖАНКОЎ Пётр Ягоравіч, н. ў Оршы, рад., прапаў без вестак 1.6.1944.

ДАЛЖАНОК Васіль Рыгоравіч.

ДАЛІДОВІЧ Аляксей Цітавіч, н. ў 1923 у в. Кушэўка, рад. 244-й сд, загінуў 29.11.1943 у п. Н.Кічкас Запарожскай вобл.

ДАЛІДОВІЧ Даніла Якаўлевіч, н. ў 1920 у Аршанскім р-не, рад. 205-га сп 52-й сд, загінуў 14.8.1941.

ДАЛІДОВІЧ Макар Васілевіч, н. ў 1907 у в. Кушэўка, рад., прапаў без вестак 1.1.1945.

ДАЛІДОВІЧ Пётр Андрэевіч, н. ў 1920 у в. Кушэўка, рад., прапаў без вестак 1.8.1944.

ДАЛІДОВІЧ Яўстафій Сяргеевіч, н. ў 1918 у в. Кушэўка, рад., прапаў без вестак 1.9.1944.

ДАЛІКОНАЎ Іван Іванавіч, н. ў 1918 у в. Марцянавічы Круглянскага р-на Магілёўскай вобл., сярж., камандзір аддз., прапаў без вестак 1.10.1941.

ДАЛУЗОВІЧ Макар Яфімавіч, н. ў 1902 у Оршы, рад. 1187-га сп, памёр ад ран 1.7.1944 у в. Баш Ленінградскай вобл.

ДАМАКУР Дзмітрый Сцяпанавіч, н. ў г.п. Арэхаўск, рад., прапаў без вестак 1.10.1944.

ДАМАКУР Іван Васілевіч, н. ў 1903 у в. Навасёлы Ушацкага р-на, рад., прапаў без вестак 1.10.1944.

ДАМАКУРАЎ Аляксандр Аляксандравіч, н. ў 1908 у в. Межава, сярж., прапаў без вестак 1.9.1944.

ДАМАКУРАЎ Аляксей Сяргеевіч, н. ў 1914 у в. Бараўцова Міёрскага р-на, рад., прапаў без вестак 1.10.1944.

ДАМАРАЦКІ Анатоль Антонавіч, н. ў 1925 у в. Засценкі, рад. 140-га гв. сп, загінуў 22.8.1944.

ДАМАРАЦКІ Андрэй Міхайлавіч, н. ў 1916 у Аршанскім р-не, партызан, загінуў 1.1.1944.

ДАМАРАЦКІ Франц Іосіфавіч, н. ў Оршы, рад., прапаў без вестак 1.10.1944.

ДАМБРОЎСКІ Віктар Пятровіч, н. ў 1911 у Оршы, рад., прапаў без вестак 1.8.1944.

ДАМБРОЎСКІ Вячаслаў Іосіфавіч, н. ў 1902 у в. Варгутая Круглянскага р-на Магілёўскай вобл., рад. 101-га сп 4-й сд, загінуў 17.11.1943 у Гомельскай вобл.

ДАМБРОЎСКІ Іван Анатолевіч, н. ў 1925 у Оршы, сярж. 75-га сп 270-й сд, камандзір аддз., прапаў без вестак 23.11.1944.

ДАМБРОЎСКІ Лявонцій Генадзевіч, н. ў 1908 у Віцебскай вобл., рад., прапаў без вестак 1.1.1945.

ДАМІДОВІЧ Барыс Варфаламеевіч, н. ў в. Кушэўка, рад., загінуў 26.4.1944.

ДАМІКАНЦАЎ Іван Аўсеевіч, н. ў 1901, рад., прапаў без вестак 1.8.1941.

ДАМКЕВІЧ Ціт Пракопавіч, н. ў 1902 у в. Гразіўка, рад., памёр ад ран 19.3.1945 ва Усх. Прусіі.

ДАМРАЧОЎ Аляксей Мікалаевіч, н. ў 1910, рад. 58-га гв. сп 18-й гв. сд, загінуў 31.10.1944 ва Усх. Прусіі.

ДАМЯНКОЎ Яфім Сяргеевіч, н. ў 1903 у в. Старабякіна Смаленскай вобл., ст. сярж., прапаў без вестак 1.1.1944.

ДАНДЗІН Ягор Іванавіч, н. ў 1913 у Смаленскім р-не, рад. 1104-га сп 331-й сд, прапаў без вестак 6.9.1944.

ДАНІЛАЎ Аляксандр Георгіевіч, н. ў 1924, прапаў без вестак 1.6.1944.

ДАНІЛАЎ Аляксандр Рыгоравіч, н. ў 1909 у в. Замошша Віцебскай вобл., рад., прапаў без вестак 1.9.1944.

ДАНІЛАЎ Даніла Яфімавіч, н. ў 1901, рад. 252-га сп 83-й сд, загінуў 27.1.1945 ва Усх. Прусіі.

ДАНІЛАЎ Павел Іванавіч, н. ў 1901, рад. 758-га сп 88-й сд, прапаў без вестак 20.9.1944.

ДАНІЛАЎ Сцяпан Міронавіч, н. ў 1920 у в. Замошша Віцебскай вобл., рад. 6-га тп 3-й тд, механік-вадзіцель, загінуў 18.8.1941 у г. Ноўгарад.

ДАНІЛАЎ Уладзімір Пятровіч, н. ў 1923 у Аршанскім р-не, сярж. 1289-га сп 110-й сд, камандзір аддз., загінуў 28.3.1944 у Магілёўскай вобл.

ДАНІЛЕВІЧ Антон Ільіч, н. ў 1895 у Аршанскім р-не, рад. 27-га гв. сп 11-й сд, памёр ад ран 3.8.1944 у Літве.

ДАНІЛЕНКА Дзмітрый Якаўлевіч, н. ў Аршанскім р-не, прапаў без вестак.

ДАНІЛЕНКА Іван Анісімавіч, н. ў 1914 у Аршанскім р-не, лейт. 37-й сд, камандзір узвода, прапаў без вестак 22.8.1941.

ДАНІЛЕНКА Кірыла Фёдаравіч, н. ў 1902 у в. Харкаўка, рад. 1-й ашр 352-й сд, загінуў 31.7.1944 у Літве.

ДАНІЛЕНКА Пётр Нічыпаравіч, рад. 252-га сп, загінуў 29.7.1944 у Літве.

ДАНІЛІН Аляксей Васілевіч, рад. 426-га сп, памёр ад ран 23.6.1944 на ст. Шухаўцы Дубровенскага р-на.

ДАНЧАНКА Віктар Лукіч, н. ў 1912, сярж. 933-га сп 254-й сд, камандзір аддз., прапаў без вестак 1.9.1941.

ДАНЧАНКА Мікалай Пятровіч, н. ў в. Барсукі, мал. лейт., загінуў 16.10.1944 у г. Кутаісі, Грузія.

ДАНЮКОВІЧ Савелій Маркавіч, н. ў 1908, рад., прапаў без вестак 1.12.1943.

ДАРАФЕЕЎ Максім, н. ў 1915, рад. 1104-га сп 331-й сд, прапаў без вестак 6.9.1944.

ДАРАФЕЕЎ Яфім Іларыёнавіч, н. ў 1918 у в. Дубраўка, рад. 376-га сп 220-й сд, загінуў 1.2.1945 ва Усх. Прусіі.

ДАРАШКЕВІЧ Павел Мяленцьевіч, н. ў 1889 у Мсціслаўскім р-не Магілёўскай вобл., рад., прапаў без вестак 1.10.1944.

ДАРАШЭНКА Яўціхій Канстанцінавіч, н. ў Аршанскім р-не, рад., загінуў 23.6.1941 у Оршы.

ДАРВАЕД Раман Яфімавіч, н. ў 1906, рад. 289-га гв. сп 98-й гв. сд, загінуў 3.8.1943 у Курскай вобл.

ДАРВАЕД Ягор Сямёнавіч, н. ў Аршанскім р-не, рад., загінуў 26.11.1942 у Сталінградскай вобл.

ДАРЗНІК Пётр Іванавіч, н. ў в. Бель Дубровенскага р-на, рад., прапаў без вестак 1.10.1944.

ДАРОНІН, рад., памёр ад ран 25.4.1942.

ДАРОНІН Анатоль Яфімавіч, н. ў 1926 у Аршанскім р-не, рад. 496-га гв. сп 16-й сд, тэлефаніст, загінуў 12.2.1945 ва Усх. Прусіі.

ДАРОНІН Георгій Міхайлавіч, матрос, загінуў 4.11.1941.

ДАРОНІН Іван Данілавіч, н. ў 1901 у Віцебскай вобл., рад. 12-га гв. сп, памёр ад ран 19.10.1944 у Літве.

ДАРОНІН Іван Данілавіч, н. ў 1905 у Аршанскім р-не, рад., прапаў без вестак 1.1.1946.

ДАРОНІН Іван Емяльянавіч, н. ў 1921 у Віцебскай вобл., рад. 69-га гв. ап, прапаў без вестак 11.7.1942.

ДАРОНІН Купрыян Пятровіч, н. ў 1895 у в. Крапіўна, рад. 199-га сп, памёр ад ран 13.9.1944 у мяст. Араны, Літва.

ДАРОНІН Малах Прохаравіч, н. ў в. Барсукі, радавы.

ДАРОНІН Міхаіл Васілевіч, н. ў 1904 у Аршанскім р-не, рад., прапаў без вестак 1.12.1944.

ДАРОНІН Міхаіл Іовіч, н. ў 1909 у в. Абухава, рад., прапаў без вестак 1.8.1944.

ДАРОНІН Міхаіл Кузьміч, н. ў 1906 у в. Абухава, рад. 4-й гв. тбр, санітар, загінуў 21.1.1945 ва Усх. Прусіі.

ДАРОНІН Пётр Данілавіч, н. ў 1906 у в. Лявонаўка, ст. сярж. 628-га сп, камандзір аддз., памёр ад ран 25.1.1945 ва Усх. Прусіі.

ДАРОНІН Раман Ягоравіч, н. ў 1893 у Аршанскім р-не, рад., прапаў без вестак 1.1.1946.

ДАРОНІН Сяргей Лукіч, н. ў 1892 у в. Абухава, рад., прапаў без вестак 1.12.1944.

ДАРОНІН Яфім Кузьміч, н. ў в. Абухова, рад., прапаў без вестак 1.3.1945.

ДАРОШКА Анатоль Арцёмавіч, н. ў Оршы, яфр., загінуў 21.7.1944 у в. Зацішша Брэсцкай вобл.

ДАЎГАЛЕНКА Пётр Іларыёнавіч, н. ў 1920 у Оршы, лейт. 58-га чб 12-й чбр, загінуў 8.2.1945 у Венгрыі.

ДАШДОВІЧ Кірыла Ільіч, н. ў 1905 у в. Будзішча, рад. 673-га сп 220-й сд, загінуў 3.8.1944 у в. Гібы, Польшча.

ДАШКЕВІЧ Анатоль Іванавіч, н. ў 1918 у в. Вяцеpаўка Чашніцкага р-на, рад., прапаў без вестак 1.9.1944.

ДАШКЕВІЧ Васіль Дзмітрыевіч, рад., прапаў без вестак 1.12.1944.

ДАШКЕВІЧ Даніла Арэставіч, н. ў Оршы, рад. 16-га ваен. тапаграфічнага атрада, прапаў без вестак у 1941.

ДАШКЕВІЧ Дзямід Захаравіч, рад., загінуў 5.8.1944 у Віцебскай вобл.

ДАШКЕВІЧ Рыгор Пятровіч, н. ў 1910 у Чашніцкім р-не, рад., артылерыст, прапаў без вестак 1.7.1944.

ДАШКЕВІЧ Якаў Сямёнавіч, н. ў 1910 у в. Каменка Шклоўскага р-на Магілёўскай вобл., рад., прапаў без вестак 1.3.1945.

ДАШКО Аляксей Лявонавіч, н. ў 1894, рад., прапаў без вестак 1.2.1945.

ДАШЧЫНСКІ Трафім Цімафеевіч, н. ў 1914 у Аршанскім р-не, ст. лейт. 745-га абс 294-й сд, нам. камандзіра роты, загінуў 10.9.1942 у Ленінградскай вобл.

ДВОРКІН Лявонцій Майсеевіч, н. ў 1909 у Аршанскім р-не, рад. 716-га сп 157-й сд, загінуў 2.10.1944 у Літве.

ДВОРКІН Мацвей Мацвеевіч, н. ў 1903 у г. Рыга, Латвія, рад., прапаў без вестак 1.11.1944.

ДЖАВАКОЎ Доржа Учуравіч, н. ў 1900, рад. 141-й ашр, загінуў 29.7.1944 у Польшчы.

ДЖМІЛЬ Андрэй Лук'янавіч, н. ў 1926, рад. 711-га сп 215-й сд, загінуў 26.10.1944 ва Усх. Прусіі.

ДЗАПЯНКОЎ Пракоп Ісаевіч, н. ў г. Барань, рад., загінуў 5.8.1944.

ДЗВІТАКУРАЎ Васіль Аляксандравіч, н. ў в. Межава, загінуў 20.9.1943 у Смаленскай вобл.

ДЗЕВЯШЫС Яўген Ігнатавіч, н. ў 1907 у Оршы, старш., сапёр, прапаў без вестак 1.1.1942.

ДЗЕГЦЯРОЎ Андрэй Міхайлавіч, н. ў 1901 у в. Падгорная Варонежскай вобл., рад. 753-га сп 192-й сд, кулямётчык, памёр ад ран 18.4.1945.

ДЗЕГЦЯРОЎ Іван Андрэевіч, н. ў 1924 у в. Рэчкі Магілёўскага р-на, рад. 83-й сд, кулямётчык, памёр ад ран 26.8.1944 у г. Каўнас, Літва.

ДЗЕГЦЯРОЎ Пётр Ільіч, н. ў 1906 у г.п. Копысь, рад., прапаў без вестак 1.8.1944.

ДЗЕГЦЯРОЎ Пётр Рыгоравіч, рад. 88-й сд, памёр ад ран 22.6.1944 на ст. Шухаўцы Дубровенскага р-на.

ДЗЕГЦЯРОЎ Сяргей Аляксеевіч, н. ў 1918 у Оршы, старш. 147-й сд, нам. камандзіра ўзвода, прапаў без вестак 21.10.1943.

ДЗЕМАРЭЦКІ Франц Іосіфавіч, н. ў 1917 у Оршы, рад., прапаў без вестак 1.10.1944.

ДЗЕМАШКЕВІЧ Карл Вікенцьевіч, н. ў 1902 у Талачынскім р-не, рад. 190-й ашб, памёр ад ран 27.12.1944 у г. Каўнас, Літва.

ДЗЕМІДЗЕНКА Мікалай Кірылавіч, н. ў 1914 у в. Ражанка Шклоўскага р-на Магілёўскай вобл., рад., прапаў без вестак 1.10.1944.

ДЗЕМІДЗЮК, н. ў 1903 у Оршы, інтэндант 23-га мп 22-га мк, нам. камандзіра палка, загінуў 3.7.1941 у в. Баяры.

ДЗЕМІДОВІЧ Фёдар Канстанцінавіч, н. ў Аршанскім р-не, рад., загінуў 25.8.1944 у Польшчы.

ДЗЕМІДОВІЧ Юрый Маркавіч, н. ў 1913, рад. 213-й атбр, загінуў 18.1.1945 ва Усх. Прусіі.

ДЗЕМІШКЕВІЧ Мікалай Яфімавіч, н. ў 1906 у в. Слабодка Круглянскага р-на Магілёўскай вобл., рад., загінуў у нямецкім палоне 14.5.1942.

ДЗЕМЧАНКА Дзмітрый Фёдаравіч, н. ў 1913 у в. Джамеце Краснадарскага краю, рад., прапаў без вестак 1.9.1944.

ДЗЕМЧАНКА Іван Данілавіч, н. ў 1919 у в. Бураўшчына Магілёўскай вобл., ст. сяржа., лётчык, загінуў 1.11.1941 у г. Кішынёў, Малдавія.

ДЗЕМЧАНКАЎ Фёдар Васілевіч, н. ў в. Дуброўка Смаленскай вобл., загінуў 19.8.1944 у в. Уладзіслава, Літва.

ДЗЕМЯНКОЎ Нічыпар Ісаевіч, рад. 508-га сп, загінуў 5.8.1944 у Польшчы.

ДЗЕМЯНКОЎ Фёдар Дзмітрыевіч, н. ў 1912, рад., прапаў без вестак 1.8.1941.

ДЗЕМЯНКОЎ Яфім Сяргеевіч, н. ў 1903 у Оршы, рад., прапаў без вестак 1.1.1944.

ДЗЕМ'ЯНОВІЧ Вітольд Іванавіч, н. ў 1924 у Круглянскім р-не Магілёўскай вобл., рад. 59-га сп, прапаў без вестак 1.2.1945.

ДЗЕМЯНЧОНАК Якаў Аляксеевіч, н. ў в. Вусце, рад., прапаў без вестак 1.1.1945.

ДЗЕМЯШКЕВІЧ Іван Антонавіч, н. ў в. Дубраўка, рад., загінуў 16.11.1944.

ДЗЕМЯШКЕВІЧ Іван Ігнатавіч, н. ў 1918 у в. Казечына, ст. лейт. 128-й сд, нам. камандзіра батарэі, загінуў 15.1.1943 у Ленінградскай вобл.

ДЗЕМЯШКЕВІЧ Іван Станіслававіч, н. ў 1922 у Рэчыцкім р-не Гомельскай вобл., рад., прапаў без вестак 1.9.1943.

ДЗЕМЯШКЕВІЧ Канстанцін Іванавіч, н. ў 1924 у в. Максімкава Талачынскага р-на, рад. 753-га сп, памёр ад ран 7.10.1944 у Літве.

ДЗЕНІСЕНКА Аляксандр Андрэевіч, н. ў 1928 у в. Зубава, загінуў у 1945 ва Усх. Прусіі.

ДЗЕНІСЕНКА Андрэй Сцяпанавіч, н. ў 1910, рад., прапаў без вестак 1.8.1944.

ДЗЕНІСЕНКА Іван Сямёнавіч, н. ў 1922 у в. Смётанка, рад. 1-й ашр 352-й сд, рад., загінуў 29.7.1944 у Літве.

ДЗЕНІСЕНКА Кірыла Фёдаравіч, рад., загінуў 31.7.1944 у Літве.

ДЗЕНІСЕНКА Мікалай Арсеньевіч, н. ў 1920 у Аршанскім р-не, рад. 873-га зптап, загінуў 22.3.1943 у в. Дуброўка Смаленскай вобл.

ДЗЕНІСЕНКА Мікалай Сямёнавіч, н. ў 1918 у г. Воднікі Іванаўскай вобл., лейт. 6-й мсбр 6-га тк, начальнік хім. службы, загінуў 4.8.1943.

ДЗЕНІСЕНКА Уладзімір Андрэевіч, н. ў 1922 у г. Днепрапятроўск, рад. 33-га гв. сп 11-й гв. сд, наводчык, загінуў 22.2.1943 у в. Дзмітраўка Арлоўскай вобл.

ДЗЕНІСЕНКА Фёдар Ануфрыевіч, н. ў 1923 у Аршанскім р-не, рад. 628-га сп 174-й сд, загінуў 27.10.1944 у Польшчы.

ДЗЕРВАЕД Адам Іосіфавіч, н. ў в. Межава, рад., прапаў без вестак 1.2.1945.

ДЗЕРВАЕД Ілья Емяльянавіч, н. ў 1924 у Аршанскім р-не, рад. 628-га сп 174-й сд, загінуў 28.10.1944 у Польшчы.

ДЗЕРВАЕДАЎ Акім Трафімавіч, н. ў 1918 у Аршанскім р-не, рад. 111-га сп, артылерыст, загінуў 10.8.1943 у в. Воўчыя Ямы Курскай вобл.

ДЗЕРВАЕДАЎ Аляксей Мартынавіч, н. ў 1920, сярж., зенітчык, прапаў без вестак 1.10.1944.

ДЗЕРВАЕДАЎ Іван Мікалаевіч, н. ў 1911 у Аршанскім р-не, рад. 257-га сп 185-й сд, загінуў 27.4.1945 у г. Берлін.

ДЗЕРВАЕДАЎ Міхаіл Емяльянавіч, н. ў 1919, рад., прапаў без вестак 1.10.1944.

ДЗЕРВАЕДАЎ Сідар Паўлавіч, н. ў 1910 у Аршанскім р-не, мал. лейт. 1340-га сп 234-й сд, камандзір узвода, загінуў 11.4.1942 у в. Мужыцкае Смаленскай вобл.

ДЗЕРВАЕДАЎ Хвічак Якаўлевіч, н. ў в. Засценкі, курсант 41-га сп, памёр ад ран 22.2.1945 у Мінску.

ДЗЕРВАЕДАЎ Якаў Трафімавіч, н. ў 1918, рад., прапаў без вестак 1.8.1944.

ДЗЕРГАЧОЎ Аляксандр Кірылавіч, н. ў 1907 у в. Смаляны, загінуў 27.4.1943.

ДЗЕРГАЧОЎ Іосіф Якаўлевіч, н. ў 1916, маёр 456-га ап 9-й ад, зампаліт, загінуў 10.2.1944 у в. Вадзяное Днепрапятроўскай вобл.

ДЗЕРГАЧОЎ Мікалай Васілевіч, н. ў 1921 у Віцебскай вобл., рад. 21-га ачб, загінуў 3.12.1942.

ДЗЕРГУНОЎ Аляксей Парфенавіч, н. ў в. Слабада, рад., загінуў 2.8.1944 у Літве.

ДЗЕЦЯНЧОНАК Іван Дзмітрыевіч, н. ў 1914, рад., прапаў без вестак 1.8.1944.

ДЗЕШ Віктар Іосіфавіч, н. ў Аршанскім р-не, рад., кулямётчык, загінуў 14.1.1945 ва Усх. Прусіі.

ДЗІВАКОЎ Емяльян Палікарпавіч, н. ў 1900 у в. Чысцікі Горацкага р-на Магілёўскай вобл., рад., прапаў без вестак 1.9.1943.

ДЗІДЗЁНАК Пётр Яфімавіч, н. ў 1922 у Оршы, рад., прапаў без вестак 1.10.1944.

ДЗІДКОЎ Аўрам Ерафеевіч, н. ў 1913, рад., загінуў у 1945.

ДЗІМБАВЕЦКІ Андрэй Васілевіч, н. ў 1904 у Аршанскім р-не, рад. 51-га гв. сп 18-й гв. сд, загінуў 28.7.1944 у Літве.

ДЗІМІДАЎ Васіль Фёдаравіч, н. ў в. Магераўка, рад., прапаў без вестак 4.10.1944.

ДЗІМІДЗЕНКА Капітон Іванавіч, н. ў в. Грозіўка, рад., прапаў без вестак 1.6.1944.

ДЗІМІДКОЎ Сцяпан Пятровіч, н. ў 1905 у Аршанскім р-не, рад., прапаў без вестак 1.6.1945.

ДЗІМІТРЫЕЎ Васіль Іванавіч, н. ў Оршы, рад., прапаў без вестак 1.9.1944.

ДЗІМІТРЭВІЧ Васіль Антонавіч, н. ў 1900 у в. Хадулы, рад. 113-га аіаб, загінуў 28.1.1945.

М.С.Дзенісенка.

ДЗІМІШКЕВІЧ Уладзімір Фаміч, н. ў 1910 у Оршы, рад., памёр ад ран 17.1.1945 у Польшчы.

ДЗІМЧАНКА Рыгор Міхайлавіч, н. ў 1925 у в. Круглік Палтаўскай вобл., рад. 167-га гв. сп, прапаў без вестак 16.8.1944 у Літве.

ДЗІНІНСАЎ Мікалай Гаўрылавіч, н. ў 1899 у Маскве, рад. 427-га сп, бранябойшчык, памёр ад ран 7.8.1944 у Польшчы.

ДЗІРЭНЕЎ Мікалай Сямёнавіч, н. ў 1912, рад., прапаў без вестак 1.1.1945.

ДЗІСКІН Саламон Майсеевіч, н. ў 1913 у Оршы, рад., прапаў без вестак 1.7.1941.

ДЗІЧЭНКА Павел Цітавіч, н. ў Аршанскім р-не, рад. 168-га асб 121-й сд, сапёр, загінуў 17.7.1942 у г. Варонеж.

ДЗМІТРАЧЭНКА Сяргей Іванавіч, н. ў 1921 у в. Барань, рад. 236-й аад, прапаў без вестак 1.12.1944.

ДЗМІТРЫЕВІЧ Васіль Антонавіч, н. ў 1901 у Талачынскім р-не, рад., прапаў без вестак 1.11.1944.

ДЗМІТРЫЕВІЧ Мікалай Іванавіч, н. ў 1921 у в. Хорабрава, рад., прапаў без вестак 1.9.1944.

ДЗМІТРЫЕЎ Андрэй Пятровіч, н. ў 1917 у г.п. Копысь, рад., прапаў без вестак 1.10.1941.

ДЗМІТРЫЕЎ Вадзім Аляксандравіч, музыкант, загінуў 28.1.1943.

ДЗМІТРЫЕЎ Іван Сцяпанавіч, н. ў 1915 у Аршанскім р-не, сярж. 56-й абр 26-й ад, камандзір аддз., загінуў 27.3.1945 у Польшчы.

ДЗМІТРЫЕЎ Ілья Ягоравіч, н. ў Аршанскім р-не, рад., прапаў без вестак 1.2.1945.

ДЗМІТРЫЕЎ Канстанцін Дзмітрыевіч, н. ў в. Хадулы, рад. 376-га сп, загінуў 5.2.1945 ва Усх. Прусіі.

ДЗМІТРЫЕЎ Максім Максімавіч, н. ў г.п. Арэхаўск, рад., прапаў без вестак 1.10.1944.

ДЗМІТРЫЕЎ Міхаіл Дзмітрыевіч, н. ў 1906 у Оршы, рад. 252-й сд, прапаў без вестак 1.1.1942.

ДЗМІТРЫЧЭНКА Іван Нічыпаравіч, н. ў 1926 у в. Ноўе Шумілінскага р-на, сярж. 99-га сп 31-й сд, камандзір аддз., загінуў 23.1.1945 ва Усх. Прусіі.

ДЗМІТРЫЧЭНКА Мікіта Рыгоравіч, н. ў 1916 у Аршанскім р-не, ст. сярж. 885-га сп 290-й сд, камандзір аддз., загінуў 14.3.1945 у Польшчы.

ДЗЮБА Сцяпан Акімавіч, н. ў 1924 у в. Чысці Шумілінскага р-на, рад., прапаў без вестак 1.11.1944 у Маладзечанскім р-не Мінскай вобл.

ДЗЮСАЎ Сямён Радзівонавіч, н. ў 1920 у в. Гуракі Дубровенскага р-на, рад., прапаў без вестак 1.10.1944.

ДЗЯДЗЕРАЎ Антон Фокавіч, н. ў 1896 у в. Украішча Віцебскай вобл., рад., прапаў без вестак 1.8.1944.

ДЗЯДЗЕРАЎ Мікалай Іванавіч, рад., прапаў без вестак 1.8.1944.

ДЗЯДЗЕРКІН Фёдар Малахавіч, н. ў 1910 у Аршанскім р-не, рад., аўтаматчык, загінуў 1.6.1944.

ДЗЯДЗЮК Аляксей Трафімавіч, н. ў Оршы, рад., прапаў без вестак 1.3.1945.

ДЗЯДКО Андрэй Іванавіч, н. ў 1921 у в. Марозаўка, рад., прапаў без вестак 1.8.1944.

ДЗЯДКОЎ Авяр'ян Лукіч, н. ў 1904, рад., прапаў без вестак 1.9.1944.

ДЗЯДКОЎ Мікалай Іванавіч, н. ў в. Асінаўка, рад., прапаў без вестак 1.10.1944.

ДЗЯДКОЎ Міхаіл Емяльянавіч, н. ў 1906, старш. 131-га гв. сп 45-га гв. ск, камандзір мін. ўзвода, загінуў 16.1.1944 у в. Каўровая Дубровенскага р-на.

ДЗЯДКОЎ Сцяпан Іванавіч, н. ў 1912 у Аршанскім р-не, рад. 183-га сп, прапаў без вестак 1.7.1941.

ДЗЯКАЎ Назар, н. ў 1901, рад. 437-га гв. сп 164-й гв. сд, загінуў 25.6.1944.

ДЗЯМБЕЦКІ Міхаіл Мікалаевіч, н. ў 1916 у в. Ільінка Талачынскага р-на, рад., прапаў без вестак 1.9.1944.

ДЗЯМБІЦКІ Міхаіл Мікалаевіч, н. ў р.п. Асінторф Дубровенскага р-на, сярж., прапаў без вестак 1.9.1944.

ДЗЯМЕШЧАНКА Барыс Сцяпанавіч, н. ў 1920 у Оршы, рад., загінуў у нямецкім палоне 27.12.1941.

ДЗЯМЕШЧАНКА Раман Харытонавіч, н. ў 1907 у в. Крупяжына Сенненскага р-на, рад. 97-га гв. сп 31-й гв. сд, загінуў 3.8.1944 у Літве.

ДЗЯМЕШЧАНКА Уладзімір Максімавіч, прапаў без вестак 1.6.1944.

ДЗЯМІДАЎ Афанас Дзямідавіч, рад., памёр ад ран 24.5.1945 у пас. Пашатава Горкаўскай вобл.

ДЗЯМІДАЎ Марк Данілавіч, н. ў 1916 у Оршы, сярж. 138-га ашр, памёр ад ран 10.11.1944 у Польшчы.

ДЗЯМІДАЎ Мікалай Дзянісавіч, н. ў 1924 у в. Вуглядзе Смаленскай вобл., сярж. 673-га сп 220-й сд, камандзір аддз., загінуў 5.2.1945 ва Усх. Прусіі.

ДЗЯМІДАЎ Мікіта Фёдаравіч, н. ў 1900 у в. Пачынок Смаленскай вобл., рад., прапаў без вестак 1.9.1944.

ДЗЯМІДАЎ Міхаіл Сцяпанавіч, н. ў 1901 у в. Белая Ферма, рад., прапаў без вестак 1.10.1944.

ДЗЯМІДАЎ Цімафей Сцяпанавіч, н. ў 1892 у в. Магераўка, рад., прапаў без вестак 1.9.1944.

ДЗЯМІДАЎ Ягор Мацвеевіч, н. ў 1907 у в. Ялшанка Самарскай вобл., рад. 51-га гв. сп 18-й гв. сд, загінуў 19.8.1944 у Літве.

ДЗЯМІТЧАНКА Прохар Захаравіч, н. ў 1903 у Аршанскім р-не, рад., прапаў без вестак 1.11.1944.

ДЗЯМ'ЯНАЎ Віталь Іванавіч, н. ў Оршы, рад., прапаў без вестак 6.8.1944.

ДЗЯМ'ЯНАЎ Пётр Кірылавіч, н. ў 1906 у в. Падмошша Чашніцкага р-на, кап. 202-га сп, нам. па забеспячэнні, прапаў без вестак 22.6.1941.

ДЗЯМ'ЯНАЎ Фёдар Кірылавіч, н. ў в. Засценкі, рад., прапаў без вестак 1.3.1945.

ДЗЯМ'ЯНАЎ Яфім Паўлавіч, н. ў Аршанскім р-не, рад. 1085-га сп, прапаў без вестак 11.8.1942.

ДЗЯМ'ЯНКАЎ Усцін Рыгоравіч, н. ў Аршанскім р-не, рад., памёр ад ран 24.4.1945 ва Усх. Прусіі.

ДЗЯНІСАЎ Мікалай Міхайлавіч, н. ў 1915 у г. Іванава, ст. сярж., прапаў без вестак 1.8.1944.

ДЗЯНІСАЎ Міхаіл Гаўрылавіч, н. ў 1909 у в. Нача Крупскага р-на Мінскай вобл., рад. 192-й сд, памёр ад ран 6.8.1944 у мяст. Дымбы Гродзенскай вобл.

ДЗЯНІСАЎ Сяргей Іларыёнавіч, н. ў 1900 у г. Барысаў Мінскай вобл., рад., прапаў без вестак 1.12.1944.

ДЗЯНЬКОЎ Сямён Рыгоравіч, н. ў 1909 у Аршанскім р-не, рад., прапаў без вестак 1.4.1945.

ДЗЯРВЕВІЧ Карл Сямёнавіч, н. ў 1906 у Аршанскім р-не, рад. 611-га сп 88-й сд, прапаў без вестак 20.9.1944.

ДЗЯРВІНІЧ Віктар Аляксандравіч, старш., прапаў без вестак 1.2.1942.

ДЗЯРЖЫНСКІ Сяргей Іванавіч, н. ў 1909 у Аршанскім р-не, рад. 466-га аўтр 352-й сд, шафёр, загінуў 27.10.1944 ва Усх. Прусіі.

ДЗЯРЖЫЦКІ Міхаіл Іванавіч, н. ў 1919 у в. Барздоўка, рад., прапаў без вестак 1.2.1945.

ДЗЯРКО Павел Аляксандравіч, н. ў 1913 у Оршы, рад., прапаў без вестак 1.12.1944.

ДЗЯРКО Сямён Аляксандравіч, н. ў 1920 у Оршы, рад. 673-га сп 220-й сд, загінуў 31.7.1944 у Польшчы.

ДЗЯРУГА Ягор Іларыёнавіч, н. ў 1912 у Лёзненскім р-не, рад. 1124-га сп 334-й сд, загінуў 31.10.1944 у Латвіі.

ДЗЯТКОЎ Авяр'ян Лукіч, н. ў в. Гадавічы, рад., прапаў без вестак 1.9.1944.

ДЗЯТКОЎСКІ Антон Емяльянавіч, н. ў 1922 у в. Чапеліна, рад., прапаў без вестак 1.12.1941.

ДЗЯТЛЕНКА Іван Андрэевіч, рад., прапаў без вестак 1.3.1942.

ДЗЯТЛОЎСКІ Данііл Пятровіч, н. ў 1905, рад. 264-га баа, прапаў без вестак 1.11.1941.

ДЗЯТЛОЎСКІ Іван Дзямідавіч, н. ў 1918 у Аршанскім р-не, старш., лётчык, прапаў без вестак 1.7.1941.

ДЗЯТЛОЎСКІ Уладзімір Пракопавіч, н. ў 1902 у в. Свістуны, яфр. 273-га сп 104-й сд, нам. камандзіра аддз., загінуў 22.3.1944.

ДЗЯЦІТКА Сцяпан Пятровіч, н. ў 1905 у в. Харкаўка, рад., прапаў без вестак 1.11.1945.

ДЗЯЧЭНКА Георгій Трафімавіч, н. ў 1917, рад., прапаў без вестак 1.3.1944 у Кіраваградскай вобл.

ДЗЯЧЭНКА Фёдар Ягоравіч, н. ў 1925 у в. Солаўе, рад. 51-га гв. сп 18-й гв. сд, загінуў 16.10.1944 у Літве.

ДЗЯШЛЮК Макар Данілавіч, н. ў 1901 у Оршы, рад. 1101-га сп 326-й сд, прапаў без вестак 8.5.1942.

ДЛІ Рыгор Міхайлавіч, н. ў 1922 у Оршы, рад. 223-га кп, загінуў 1.2.1944 у в. Альшанка Кіеўскай вобл.

ДОЙНІКАЎ Іван Савельевіч, н. ў 1896 у Гомельскай вобл., рад., прапаў без вестак 1.10.1944.

ДОЛГІ Іван Гаўрылавіч, н. ў 1916 у в. Парнеўка Чашніцкага р-на, рад., прапаў без вестак 1.9.1943.

ДОЛГІ Фёдар Міхайлавіч, н. ў Аршанскім р-не, рад., прапаў без вестак 1.8.1944.

ДОЛГІХ Якаў Васілевіч, н. ў 1906 у Аршанскім р-не, рад. 306-га сд, памёр ад ран 28.8.1944 у Латвіі.

ДОЛІН Майсей Гдалевіч, н. ў 1904 у Оршы, сярж., прапаў без вестак 1.10.1944.

ДОЛНІКАЎ Мікалай Пятровіч, н. ў Оршы, рад., прапаў без вестак 1.12.1944.

ДОМНІЧ Віктар Іванавіч, н. ў 1926 у Аршанскім р-не, рад. 75-га сп 26-й гв. сд, прапаў без вестак 28.7.1944 у Літве.

ДОРЫН Абрам Восіпавіч, н. ў 1907 у Аршанскім р-не, рад. 82-га сп 33-й сд, загінуў 19.2.1942 у в. Гарадзецкая Калінінскай вобл.

ДОРЫН Абрам Іосіфавіч, н. ў 1907, рад., загінуў 1.5.1943.

ДОСНІКАЎ Васіль Фёдаравіч, рад., прапаў без вестак 21.8.1945 у г. Ковель Валынскай вобл.

ДОСЫЧАЎ Сямён Паўлавіч, н. ў 1906, сярж. 250-га гв. сп, пам. камандзіра ўзвода, загінуў 16.8.1944 у Літве.

ДОЎБУШ Іван Васілевіч, н. ў 1912 у Аршанскім р-не, рад. 207-га сп, памёр ад ран 7.3.1945 у Памераніі.

ДОЎЖЫК Іван Прохаравіч, н. ў 1908 у Аршанскім р-не, рад., прапаў без вестак 1.9.1944.

ДОЎНЕР Антон Рыгоравіч, н. ў в. Юрцава, рад., прапаў без вестак 1.2.1945.

ДРАБІНСКІ Віктар Іосіфавіч, н. ў 1908 у в. Згарда, рад., прапаў без вестак 1.7.1944.

ДРАБУШЭЎСКІ Міхаіл Захаравіч, н. ў 1922 у Магілёве, рад., прапаў без вестак 1.8.1944.

ДРАБЫШЭЎСКІ Аляксандр Нічыпаравіч, н. ў 1902 у Магілёве, рад., прапаў без вестак 1.2.1945.

ДРАБЫШЭЎСКІ Аляксандр Яфімавіч, н. ў 1911 у Оршы, рад., прапаў без вестак 1.8.1944.

ДРАБЫШЭЎСКІ Васіль Захаравіч, н. ў 1917 у Аршанскім р-не, мал. лейт. 149-га завп, загінуў 22.6.1941 у г. Чарнаўцы, Украіна.

ДРАБЫШЭЎСКІ Мацвей Еўдакімавіч, н. ў 1892 у Оршы, рад., прапаў без вестак 1.1.1942.

ДРАГУНОЎ Пётр Канстанцінавіч, н. ў 1903 у в. Замосце Талачынскага р-на, рад., прапаў без вестак 1.11.1944.

ДРАЗДОЎ Аляксандр Фёдаравіч, н. ў 1911 у Оршы, рад., прапаў без вестак 1.6.1943.

ДРАЗДОЎ Андрэй Рыгоравіч, н. ў 1902 у в. Пілева Разанскай вобл., прапаў без вестак 1.11.1941.

ДРАЗДОЎ Міхаіл Азаравіч, н. ў 1901 у Дрыбінскім р-не Магілёўскай вобл., рад. 169-га гв. сп, памёр ад ран 27.10.1944 ва Усх. Прусіі.

ДРАЗДОЎ Павел Іванавіч, н. ў 1920 у в. Вішні Лёзненскага р-на, рад., прапаў без вестак 1.11.1944.

ДРАЗДОЎ Павел Іванавіч, н. ў 1922 у в. Лапіцкія Лёзненскага р-на, рад., прапаў без вестак 1.2.1945.

ДРАЗДОЎ Рыгор Нічыпаравіч, н. ў 1916 у в. Вішні Лёзненскага р-на, рад., прапаў без вестак 1.9.1944.

ДРАЗДОЎСКІ Мікалай Аляксандравіч, н. ў Аршанскім р-не, лейт., памёр ад ран 17.7.1944 у в. Домнее Ровенскай вобл.

ДРАЗДОЎСКІ Фёдар Мацвеевіч, н. ў 1905 у в. Маляўка Талачынскага р-на, рад., прапаў без вестак 1.1.1944.

ДРАНІЛКІН Міхаіл Аляксандравіч, н. ў 1925 у Аршанскім р-не, рад. 75-га сп, загінуў 1.1.1944 у в. Воранава Полацкага р-на.

ДРАНЬКОЎ Сямён Рыгоравіч, н. ў Оршы, рад., прапаў без вестак 1.4.1945.

ДРАПКІН Ісак Лазаравіч, н. ў 1915 у Віцебску, рад., прапаў без вестак 1.3.1945.

ДРАЧОЎ Ягор Міхайлавіч, н. ў 1906 у Аршанскім р-не, рад. 1104-га сп 331-й сд, кулямётчык, загінуў 10.10.1944 у Польшчы.

ДРОБАЎ Пётр Данілавіч, н. ў 1926 у Віцебску, рад. 1006-га абс, памёр ад ран 27.4.1944 у в. Пацяраеўка Магілёўскай вобл.

ДРОЗДНІК Абрам Мордухавіч, н. ў 1912 у Оршы, рад., прапаў без вестак 1.1.1945.

ДРОЗДНІК Іосіф Фаміч, н. ў 1925 у Оршы, яфр. 35-й гв. сд, сувязіст, загінуў 26.2.1944 у в. Кражавое Днепрапятроўскай вобл.

ДРОЗДНІК Хайм Мордухавіч, рад., прапаў без вестак 1.9.1944.

ДРОЗНІН Рыгор Аронавіч, н. ў Оршы, рад., прапаў без вестак 23.8.1941.

ДРОНІК Кандрат Антонавіч, н. ў 1908, рад. 25-га гв. ап, тэлефаніст, прапаў без вестак 8.2.1944 у Калінінскай вобл.

ДРУГАКОЎ Васіль Уаравіч, н. ў 1921 у в. Гараны, рад., прапаў без вестак у 1941.

ДРУГАКОЎ Рыгор Іванавіч, н. ў 1914 у Горацкім р-не Магілёўскай вобл., рад. 1160-га сп 352-й сд, прапаў без вестак 4.8.1944.

ДРУГАКОЎ Тарас Азаравіч, н. ў 1891 у в. Гараны, рад., прапаў без вестак 1.8.1944.

ДРУГОНАЎ Рыгор Іванавіч, н. ў 1914 у Магілёўскай вобл., прапаў без вестак 4.8.1944.

ДРУЖЫН Іван Васілевіч, н. ў в. Васнева, рад. 1-й гв. мсд, памёр ад ран 16.3.1942.

ДРУНЕЎ Зяма Іосіфавіч, н. ў Гомельскай вобл., рад., прапаў без вестак у г. Ленінград.

ДРУЦЭНКА Пётр Пракопавіч, памёр ад ран 28.6.1944 у в. Выдрыца.

ДРУЧАКОЎ Тарас Азаравіч, рад., прапаў без вестак 1.8.1941.

ДУБАВЕЦ Мікіта Піліпавіч, н. ў 1913 у в. Сялец, рад. 264-га баа, прапаў без вестак 1.10.1941.

ДУБАВЕЦ Міхей Міхайлавіч, н. ў в. Стаўры, рад., прапаў без вестак 1.6.1944.

ДУБАВЕЦ Сяргей Ісакавіч, н. ў 1903 у в. Сялец, рад. 248-га гв. сп 83-й гв. сд, загінуў 11.8.1944 у Літве.

ДУБЕНКА Васіль Лазаравіч, н. ў 1916 у г. Краснадон, рад. 5-й гв. сд, памёр ад ран 29.6.1944 у Аршанскім р-не.

ДУБКОЎ Мікіта Аляксандравіч, н. ў 1901 у в. Тарылава Браслаўскага р-на, рад. 234-га гв. сп 76-й гв. сд, прапаў без вестак 13.10.1944 у Польшчы.

ДУБКОЎ Цімафей Карнеевіч, н. ў 1919 у в. Зубава, рад., прапаў без вестак 1.8.1944.

ДУБЛІНСКІ Сяргей Віктаравіч, н. ў 1926 у Аршанскім р-не, рад. 143-га гв. сп 48-й гв. сд, загінуў 13.3.1945 ва Усх. Прусіі.

ДУБОЎСКІ Іван Антонавіч, н. ў 1915 у в. Забалацце, рад. 306-га сп 62-й сд, загінуў 21.1.1945 у г. Летцэн, Усх. Прусія.

ДУБРАЎЛЯНІН Яфім Кузьміч, н. ў 1926 у Сенненскім р-не, рад., прапаў без вестак 1.3.1945.

ДУБРОЎСКІ Васіль Андрэевіч, н. ў 1911 у в. Сцяпанаўка Чарнігаўскай вобл., рад., прапаў без вестак 1.12.1944.

ДУБРОЎСКІ Яўген Станіслававіч, н. ў Оршы, рад., прапаў без вестак 1.3.1945.

ДУБЧЫК Андрэй Гаўрылавіч, н. ў Аршанскім р-не, рад., загінуў 21.7.1944 у Літве.

ДУБЯГА Іван Іванавіч, н. ў 1923 у в. Лагаўшчына Талачынскага р-на, рад. 1313-га сп 173-й сд, кулямётчык, загінуў 24.3.1945 ва Усх. Прусіі.

ДУДАРАЎ Іван Гаўрылавіч, н. ў 1923 у в. Амерыка, рад., прапаў без вестак 1.11.1944.

ДУДАРАЎ Іван Ігнатавіч, н. ў 1894 у Аршанскім р-не, рад. 104-га сп 62-й сд, загінуў 11.10.1944 у мяст. Кальварыя, Літва.

ДУДАРАЎ Кліменцій Васілевіч, н. ў 1907, рад. 326-га гв. ск 101-га гв. сп, прапаў без вестак 30.3.1945.

ДУДАРАЎ Рыгор Гаўрылавіч, н. ў 1911 у в. Панізоўе, ст. сярж., прапаў без вестак 1.12.1941.

ДУДАРЧЫК Іосіф Вікенцьевіч, н. ў 1913, ст. сярж., прапаў без вестак 1.12.1944.

ДУДАРЧЫК Іосіф Вікенцьевіч, н. ў 1913, рад. 161-га сп 95-й сд, аўтаматчык, загінуў 19.9.1942 у г. Сталінград.

ДУДЗЕНКА Павел Ананьевіч, н. ў 1908 у Адэскай вобл., рад., прапаў без вестак у жніўні 1944.

ДУДЗІН Віктар Васілевіч, н. ў 1923 у Сталінградскай вобл., рад. 233-га сп, прапаў без вестак 10.5.1944.

ДУДЗЬКОЎСКІ Канстанцін Браніслававіч, н. ў 1905 у г. Дзяржынск Мінскай вобл., рад. 1160-га сп 352-й сд, загінуў 8.2.1945 ва Усх. Прусіі.

ДУДЧЫК Сяргей Яфімавіч, н. ў 1910 у в. Роскі Сялец, рад., прапаў без вестак 1.2.1945.

ДУЖКОЎ Іван Ільіч, н. ў 1922 у Аршанскім р-не, сярж. 676-га сп 15-й сд, камандзір аддз., загінуў 10.2.1943 у Курскай вобл.

ДУЙНОЎ Сямён Максімавіч, н. ў 1908 у г.п. Копысь, рад., прапаў без вестак 1.12.1944.

ДУМАЙ Ібрагім Мангаравіч, н. ў 1916 у Башкортастане, рад. 121-й сд, загінуў 1.6.1943 у в. Дзьякаўка Курскай вобл.

ДУМЕН Іван Аляксандравіч, н. ў 1914 у в. Пугляі, рад., прапаў без вестак 1.10.1944.

ДУМСКІ Уладзімір Канстанцінавіч, н. ў 1917 у Аршанскім р-не, рад. 566-га сп, памёр ад ран 1.11.1944 у Польшчы.

ДУМЯНКОЎ Міхаіл Мікалаевіч, н. ў 1918 у Оршы, загінуў 22.6.1941.

ДУНІН Восіп Васілевіч, н. ў 1909 у Аршанскім р-не, рад., прапаў без вестак 1.3.1942 у г. Казельск Смаленскай вобл.

ДУНІН Сямён Іванавіч, н. ў 1899 у в. Спаскае, рад., прапаў без вестак 1.8.1944.

ДУРАСЕВІЧ Пётр Савельевіч, н. ў Оршы, рад., прапаў без вестак 1.2.1945.

ДУШКОЎ Іван Ільіч, н. ў 1922 у в. Казловічы, сярж., камандзір аддз., загінуў 10.2.1943 у в. Пятроўка Курскай вобл.

ДЫМАКУРАЎ Міхаіл Сямёнавіч, н. ў 1915 у в. Новае Сяло, ст. сяржант. 1127-га сп 337-й сд, пам. камандзіра ўзвода, прапаў без вестак 12.3.1942 у Харкаўскай вобл.

ДЫМКЕВІЧ Мікалай Фларыянавіч, н. ў 1916 у Талачынскім р-не, лейт. 246-й сд, камандзір батальёна, загінуў 20.11.1943 у в. Бярозаўка Гомельскай вобл.

ДЫМШЫЦ Іосіф Саламонавіч, н. ў 1916 у Оршы, рад., прапаў без вестак 1.9.1944.

ДЫМШЫЦ Хайм-Мойша Беніямінавіч, сяржант, памёр ад хваробы 10.7.1942.

ДЫНХАЕЎ Васіль Хошабавіч, н. ў 1920 у Оршы, рад., прапаў без вестак 1.8.1944.

ДЫШЛЮК Макар Данілавіч, н. ў 1901 у Оршы, рад. 1101-га сп 326-й сд, прапаў без вестак 31.3.1942.

ЕАДЗІМОЎСКІ Сцяпан Дзямідавіч, н. ў 1902 у в. Дзевіна, рад., прапаў без вестак 1.12.1944.

ЕЛІН Аляксей Самсонавіч, н. ў 1898 у Магілёве, рад. 306-га сп 62-й сд, прапаў без вестак 24.10.1944 у Польшчы.

ЕЛІСЕЕНКА Гаўрыла Мікалаевіч, н. ў 1914, лейт. 264-га баа, камандзір узвода, прапаў без вестак 1.10.1941.

ЕЛІСЕЕЎ Андрэй Іванавіч, н. ў 1924 у в. Выгонічы Арлоўскай вобл., рад. 167-га гв. сп, загінуў 16.8.1944 у Літве.

ЕЛІСЕЕЎ Васіль Ігнатавіч, н. ў 1925 у Дражанаўскім р-не, Татарстан, рад. 75-га гв. сп, кулямётчык, загінуў 7.8.1944 у Літве.

ЕЛІСЕЕЎ Іван Мінавіч, н. ў 1917 у Аршанскім р-не, рад. 306-га арбр, загінуў ва Усх. Прусіі.

ЕЛІСЕЕЎ Ілья Іванавіч, н. ў 1912, рад., прапаў без вестак 1.12.1944.

ЕЛІСЕЕЎ Міхаіл Анісімавіч, н. ў 1922, рад., прапаў без вестак 1.12.1943.

ЕЛІСЕЕЎ Сямён Мінавіч, н. ў 1906 у в. Мезенава, рад. 264-га баа, прапаў без вестак 1.11.1941.

ЕЛЯНЦОЎ Фёдар Барысавіч, рад., прапаў без вестак 1.10.1944.

ЕМІН Залман Шаевіч, н. ў Оршы, рад., прапаў без вестак 1.10.1944.

ЕМІН Іван Іванавіч, н. ў 1915 у Валагодскай вобл., рад., прапаў без вестак 1.8.1944.

ЕМЯЛЬЯНАЎ Іван Трафімавіч, н. ў Оршы, рад., прапаў без вестак 1.6.1944.

ЕМЯЛЬЯНАЎ Сямён Іванавіч, н. ў Оршы, рад., прапаў без вестак 1.12.1944.

ЕМЯЛЬЯНАЎ Фёдар Кірылавіч, н. ў 1914 у Аршанскім р-не, рад., прапаў без вестак 1.3.1945.

ЕМЯЛЬЯНАЎ Фёдар Нічыпаравіч, рад., прапаў без вестак 1.10.1941.

ЕМЯЛЬЯНАЎ Цімафей Навумавіч, н. ў 1892 у Аршанскім р-не, рад. 75-га гв. сп 26-й гв. сд, загінуў 29.7.1944 у Польшчы.

ЕНКАЎ Віктар Іванавіч, н. ў 1924, рад. 95-га гв. сп 31-й гв. сд, загінуў 14.7.1944 пры фарсіраванні р. Нёман.

ЕНУШЭЎСКІ Аляксандр Ісакавіч, н. ў 1918 у Оршы, курсант, прапаў без вестак 1.9.1943.

ЕРАМЕЙКА Еўдакім Васілевіч, н. ў в. Карабішчы, рад., загінуў 24.10.1944.

ЕРАМЕЙКА Мікалай Кірылавіч, н. ў 1911 у в. Карабішчы, загінуў 26.6.1944.

ЕРМАКОЎ Андрэй Піліпавіч, н. ў 1907 у Маскоўскім р-не, рад. 77-га гв. сп 26-й гв. сд, аўтаматчык, загінуў 30.1.1945 ва Усх. Прусіі.

ЕРМАКОЎ Каліст рат Стафанавіч, н. ў 1903 у Аршанскім р-не, рад., прапаў без вестак 1.1.1946.

ЕРМАКОЎ Мікалай Аляксеевіч, н. ў 1917 у Аршанскім р-не, рад. 46-га гв. сп, загінуў 29.1.1945 ва Усх. Прусіі.

ЕРМАКОЎ Мікалай Віктаравіч, н. ў 1905 у в. Шутава Кіраўскай вобл., рад., прапаў без вестак 1.5.1944.

ЕРМАКОЎ Павел Піліпавіч, н. ў 1907, рад., памёр ад ран 20.3.1943 у в. Мальцава Смаленскай вобл.

ЕРМАЛОВІЧ Анатоль Антонавіч, н. ў 1920 у в. Смаляны, рад., прапаў без вестак 1.12.1944.

ЕРМАЛОВІЧ Вячаслаў Францавіч, н. ў 1921 у г. Шклоў Магілёўскай вобл., рад. 6-га тп 3-й тд, матарыст, прапаў без вестак 18.8.1941.

ЕРМАЛОВІЧ Глеб Савельевіч, н. ў 1918 у в. Жураўлі Талачынскага р-на, рад., прапаў без вестак 1.8.1944.

ЕРМАЛОВІЧ Рыгор Канстанцінавіч, н. ў 1914 у в. Траянаўка Барысаўскага р-на Мінскай вобл., рад., прапаў без вестак 1.10.1944.

ЕРМАЛЮГІН Іван Іванавіч, н. ў 1905 у Оршы, рад., санітар, прапаў без вестак 1.7.1941.

ЕРМАЧЭНКА Іван Харытонавіч, н. ў 1895 у в. Андрыянава Дубровенскага р-на, рад., памёр ад ран 1.8.1941.

ЕРМАЧЭНКА Міхаіл Іванавіч, н. ў 1924 у Аршанскім р-не, рад., загінуў 23.4.1945 ва Усх. Прусіі.

ЕРМАЧЭНКА Павел Нічыпаравіч, н. ў 1902 у Аршанскім р-не, рад., прапаў без вестак 1.12.1944.

ЕРМАЧЭНКА Фёдар Маркавіч, н. ў 1919 у Аршанскім р-не, мал. сяржант, камандзір аддз., памёр ад ран 12.7.1944 у в. Мацюшы Полацкага р-на.

ЕРМАШКЕВІЧ Валянцін Аляксандравіч, н. ў 1912 у г. Барань, інжынер па арганізацыі механічных работ, прапаў без вестак 1.9.1941.

ЕРМАШКЕВІЧ Іван Мікалаевіч, н. ў 1925 у Аршанскім р-не, рад. 1108-га сп 331-й сд, артылерыст, прапаў без вестак 24.10.1944 ва Усх. Прусіі.

ЕРМАШКЕВІЧ Станіслаў Трафімавіч, рад., прапаў без вестак 1.8.1944.

ЕРМАШКЕВІЧ Сцяпан Пятровіч, н. ў 1919 у Аршанскім р-не, рад. 46-га гв. сп 16-й гв. сд, загінуў 1.8.1944 у Літве.

ЕРМАШКЕВІЧ Яфім Антонавіч, н. ў 1911 у Аршанскім р-не, рад. 979-га ап 173-й сд, загінуў 15.2.1945 ва Усх. Прусіі.

ЕРПЫЛЁЎ Павел Цімафеевіч, н. ў 1915 у Аршанскім р-не, рад. 919-га сп, памёр ад ран 15.9.1944 у г. Каўнас, Літва.

ЕРТАШКОВІЧ Сяргей Васілевіч, н. ў в. Смаляны, рад. 199-га гв. сп, загінуў 26.12.1944 у Латвіі.

ЕРУХІМОВІЧ Даніла Абрамавіч, н. ў 1912 у Оршы, рад., кулямётчык, загінуў 30.10.1942.

ЕРУХІМОВІЧ Залман Лейбавіч, н. ў 1901 у Оршы, рад., прапаў без вестак 1.10.1944.

ЕРУХІМОВІЧ Ілья Лейбавіч, н. ў 1903 у Оршы, рад., прапаў без вестак 1.11.1944.

ЕРУХІМОВІЧ Майсей Барысавіч, н. ў 1917 у в. Коханава Талачынскага р-на, рад., прапаў без вестак 1.9.1944.

ЕРУХІМОВІЧ Саламон Лейбавіч, н. ў 1920 у Оршы, рад., прапаў без вестак 1.12.1941.

ЕСІПОВІЧ Пётр Фаміч, н. ў 1905 у в. Кабылякі, рад., прапаў без вестак 1.8.1944.

ЕЎДАКІМАЎ Лука Антонавіч, н. ў 1913, рад. 250-га гв. сп, памёр ад ран 18.10.1944 у Літве.

ЕЎДАКІМЕНКА Парфен Парфенавіч, н. ў 1897 у Оршы, рад., прапаў без вестак 1.3.1945.

ЕЎПУС Павел Нічыпаравіч, н. ў 1917 у Аршанскім р-не, рад. 1108-га сп, памёр ад ран 18.12.1944 у г. Сувалкі, Польшча.

ЕЎСІКАЎ Мікалай Іванавіч, н. ў 1915 у Оршы, сярж., прапаў без вестак 1.8.1944.

ЕЎСЮКЕВІЧ Анатоль Ісакавіч, н. ў 1896 у Оршы, прапаў без вестак 1.9.1944.

ЕЎСЮКОЎ Фёдар Піліпавіч, н. ў 1907, рад. 250-га сп 83-й сд, памёр ад ран 23.10.1944 ва Усх. Прусіі.

ЕЎТУШЭЎСКІ Мікіта Аўдзеевіч, н. ў 1895 у в. Вязьмічы, рад., прапаў без вестак 1.9.1944.

ЕФІМЕНКА Васіль Дзмітрыевіч, н. ў 1906 у в. Анібалева, рад., прапаў без вестак 1.8.1944.

ЕФІМЕНКА Віктар Аляксеевіч, н. ў 1920 у Оршы, сярж. 844-га сп, камандзір аддз., памёр ад ран 4.1.1944 у г. Мелітопаль.

ЕФІМЕНКА Парфен Радзівонавіч, н. ў г.п. Арэхаўск, рад., прапаў без вестак 1.9.1944.

ЕФІМОЎСКІ Сцяпан Дзямідавіч, н. ў в. Дзевіна, рад., прапаў без вестак 1.12.1944.

ЕФІМОЎСКІ Фёдар Міронавіч, н. ў 1923 у в. Дзевіна, рад., прапаў без вестак 1.3.1945.

ЖАБІЦКІ Аляксандр Пятровіч, рад., прапаў без вестак 1.9.1944.

ЖАБІЦКІ Іван Афанасьевіч, н. ў 1898 у Аршанскім р-не, рад. 1231-га сп 371-й сд, загінуў 21.10.1944 ва Усх. Прусіі.

ЖАБІЦКІ Ігнат Восіпавіч, н. ў 1904 у Аршанскім р-не, рад. 79-га сп 26-й сд, загінуў 6.4.1945 ва Усх. Прусіі.

ЖАБКО Уладзімір Паўлавіч, н. ў 1926 у Оршы, рад. 681-га сп, загінуў 19.1.1945 ва Усх. Прусіі.

ЖАБКО Франц Паўлавіч, н. ў 1924 у Аршанскім р-не, рад. 138-га гв. сп 48-й гв. сд, загінуў 15.2.1945 ва Усх. Прусіі.

ЖАВАРАНКАЎ Аляксандр Платонавіч, н. ў 1924 у Аршанскім р-не, рад. 321-га сп 15-й сд, аўтаматчык, загінуў 28.7.1943 у Курскай вобл.

ЖАВАРОНАК Георгій Мацвеевіч, н. ў 1905, рад. 6-й ачбр, прапаў без вестак 14.10.1941.

ЖАГУЛА Мікалай Савельевіч, н. ў 1914 у Сенненскім р-не, прапаў без вестак 1.1.1946.

ЖАГУНОЎСКІ Віктар Іванавіч, н. ў 1923 у Оршы, рад., загінуў 27.2.1942 у Оршы.

ЖАДАЎ Мікалай Аляксеевіч, н. ў Аршанскім р-не, прапаў без вестак.

ЖАКАЎКА Павел Андрэевіч, н. ў 1922 у Аршанскім р-не, рад. 213-га гв. сп 71-й гв. сд 6-й гв. А, прапаў без вестак 17.9.1944 у Латвіі.

ЖАЛАБАНАЎ Віктар Дзмітрыевіч, н. ў 1923 у Оршы, рад., прапаў без вестак 1.2.1942.

ЖАЛЕЗНІКАЎ Анатоль Антонавіч, н. ў 1922 у Оршы, маёр 274-га знавп, 3-га знавк, камандзір эскадрыллі, прапаў без вестак 18.4.1945.

ЖАЛЕЗНІКАЎ Фёдар Афанасьевіч, н. ў 1904 у Оршы, рад. 199-га сп 31-й А, прапаў без вестак 1.3.1945.

ЖАЛЕЗНЯКОЎ Уладзімір Васілевіч, н. ў 1920 у в. Высокае, рад. 526-га гв. сп, сувязіст, прапаў без вестак 9.8.1942.

ЖАЛЕЦКІ Антон Лаўрэнцьевіч, н. ў 1910 у в. Буднікі Бешанковіцкага р-на, сярж., шафёр, прапаў без вестак 1.8.1944.

ЖАЛУДА Сямён Васілевіч, н. ў 1924 у в. Межава, рад. 49-га гв. сп, памёр ад ран 9.9.1944 у г. Каўнас, Літва.

ЖАЛУДЗІН Іван Іосіфавіч, н. ў 1908 у в. Лагі, рад. 124-га сп 875-й сд, загінуў 4.3.1942 у в. Вараб'ёва Калінінскай вобл.

ЖАЛЯЗНЯК Мікалай Сцяпанавіч, н. ў 1919 у в. Чубакова Дубровенскага р-на, старш. 1106-га сп, памёр ад ран 7.11.1944 ва Усх. Прусіі.

ЖАЛЯЗНЯН Дзям'ян Васілевіч, н. ў г.п. Арэхаўск, рад., прапаў без вестак 1.12.1944.

ЖАЛЯЗОЎСКІ Васіль Яўланцьевіч, н. ў 1911 у Аршанскім р-не, мал. сярж. 25-й гв. тбр, аўтаматчык, загінуў 18.7.1943 у в. Іванаўка Курскай вобл.

ЖАЛЯЗОЎСКІ Ігнат Несцеравіч, н. ў 1914 у Аршанскім р-не, рад., прапаў без вестак 1.8.1944.

ЖАЛЯЗОЎСКІ Уладзімір Аляксеевіч, н. ў 1926 у Дубровенскім р-не, рад. 850-га сп 277-й сд, памёр ад ран 16.1.1945 ва Усх. Прусіі.

ЖАМАТАЎ Карым, н. ў 1909 у Аршанскім р-не, рад. 40-га гв. сп, загінуў 20.8.1944 у Літве.

ЖАНДАРАЎ Васіль Міхайлавіч, н. ў 1922 у в. Бранцава, мал. сярж. 1268-га сп 385-й сд, загінуў 13.9.1944 у Польшчы.

ЖАНДАРАЎ Сямён Барысавіч, н. ў 1895 у Аршанскім р-не, рад., прапаў без вестак 1.8.1944.

ЖАНДЗІНСКІ Канстанцін Мікалаевіч, н. ў 1919 у в. Беркі Шклоўскага р-на Магілёўскай вобл., рад., загінуў 1.9.1943.

ЖАНЕЎСКІ Аляксандр Пятровіч, н. ў 1898 у Оршы, рад., прапаў без вестак 1.9.1944.

ЖАНЕЎСКІ Васіль Іванавіч, н. ў 1917 у Оршы, рад., прапаў без вестак 1.9.1944.

ЖАНЕЎСКІ Васіль Пятровіч, н. ў 1918 у Оршы, яфр. аптд, прапаў без вестак 30.6.1942 у Курскай вобл.

ЖАНЕЎСКІ Канстанцін Паўлавіч, н. ў 1915 у в. Няміра Міёрскага р-на, ваенны тэхнік 364-га сп 139-й сд, загінуў 12.2.1945 ва Усх. Прусіі.

ЖАНЕЎСКІ Мікіта Арцёмавіч, н. ў 1920 у в. Забалацце, рад. 1022-га сп 269-й сд, прапаў без вестак 2.1.1942 у Арлоўскай вобл.

ЖАНЕЎСКІ Павел Арцёмавіч, н. ў Оршы, рад., прапаў без вестак 1.10.1944.

ЖАНЕЎСКІ Павел Ягоравіч, н. ў 1923 у в. Багрынава, рад., прапаў без вестак 1.3.1945.

ЖАНЕЎСКІ Пётр Пятровіч, н. ў 1903 у Оршы, мал. сяржа. 321-га сд, камандзір аддз., загінуў 16.2.1945 у Польшчы.

ЖАНЕЎСКІ Сцяпан Ягоравіч, н. ў 1907 у Аршанскім р-не, рад. 121-га кавп 32-й кавд, кавалерыст, загінуў 1.8.1944 у Харкаўскай вобл.

ЖАНЕЎСКІ Фёдар Васілевіч, н. ў 1914 у в. Васькаўшчына, мал. лейт. 213-й абсув 99-й сд, камандзір узвода, прапаў без вестак 25.5.1942.

ЖАНЕЎСКІ Яфім Сцяпанавіч, н. ў 1916 у Аршанскім р-не, старш., прапаў без вестак 1.8.1944.

ЖАРАБЕЦ Аляксандр Карпавіч, н. ў в. Чэрвіна, рад., прапаў без вестак 1.8.1944.

ЖАРАБЕЦАЎ Аляксандр Карпавіч, н. ў 1918 у в. Чэрвіна, рад., прапаў без вестак 1.8.1944.

ЖАРАБІН Максім Парфенавіч, н. ў г. Самара, рад., загінуў 10.1.1945 ва Усх. Прусіі.

ЖАРАБЦОЎ Андрэй Карпавіч, рад., прапаў без вестак 1.9.1944.

ЖАРАБЦОЎ Дзяніс Карпавіч, н. ў 1907 у Аршанскім р-не, рад., прапаў без вестак 7.10.1942.

ЖАРАБЦОЎ Іван Карпавіч, н. ў Оршы, рад., прапаў без вестак 1.2.1945.

ЖАРАЎ Аляксей Іванавіч, н. ў 1892 у г.п. Копысь, рад., прапаў без вестак 1.1.1945.

ЖАРАЎ Якаў Тарасавіч, н. ў в. Высокае, прапаў без вестак 1.1.1945.

ЖАРНАСЕК Васіль Раманавіч, н. ў в. Высокае, ст. сяржа., камандзір аддз., загінуў 12.3.1945.

ЖАРСКІ Станіслаў Станіслававіч, н. ў г.п. Арэхаўск, рад., памёр ад ран 3.10.1943.

ЖАРЫКАЎ Васіль Рыгоравіч, н. ў 1903, рад. 979-га ап 173-й сд, загінуў 7.2.1945 ва Усх. Прусіі.

ЖАРЫКАЎ Ягор Кандратавіч, н. ў 1913 у Магілёўскай вобл., рад., загінуў у нямецкім палоне 23.9.1942.

ЖАСАН Іван Аляксеевіч, н. ў 1913 у г. Херсон, рад., прапаў без вестак 1.8.1944.

ЖАСАН Іван Аляксеевіч, н. ў 1913 у Аршанскім р-не, рад., артылерыст, прапаў без вестак 1.8.1941.

ЖАХАРАЎ Аляксей Сідаравіч, н. ў Аршанскім р-не, рад., загінуў 16.10.1944 у Літве.

ЖАХАЎ Раман Германавіч, н. ў 1918, рад. 143-й ар упраўлення тылу, памёр ад ран 9.2.1944 каля воз. Афанасьеўскае ў Аршанскім р-не.

ЖАШКОЎ Аляксандр Астапавіч, н. ў 1911 у в. Соманава, рад., прапаў без вестак 1.10.1944.

ЖВАНСКІ Міхаіл Віктаравіч, н. ў 1913 у в. Судзіловічы Ушацкага р-на, рад., прапаў без вестак 1.1.1945.

ЖГУЦКІ Уладзімір Лукіч, н. ў в. Ступакі Дубровенскага р-на, матрос, прапаў без вестак.

ЖДАНОВІЧ Аляксандр Іванавіч, н. ў Аршанскім р-не, рад., прапаў без вестак 19.11.1943.

ЖДАНОВІЧ Андрэй Іванавіч, н. ў 1915 у в. Дразды Віцебскай вобл., рад. 687-га сп, прапаў без вестак 19.11.1943 у Жытомірскай вобл.

ЖДАНОВІЧ Еўдакім Васілевіч, н. ў 1907 у в. Забар'е Віцебскай вобл., рад. 282-га сп 184-й сд, памёр ад ран 27.1.1945 ва Усх. Прусіі.

ЖДАНОВІЧ Сцяпан Абрамавіч, н. ў 1910, рад., прапаў без вестак 1.12.1941.

ЖДАНОВІЧ Ягор Паўлавіч, н. ў 1907 у Аршанскім р-не, яфр. 64-га сп 21-й сд, памёр ад ран 2.6.1943 у в. Грыцкова Велікалуцкага р-на Маскоўскай вобл.

ЖДАНОК Уладзімір Лявонавіч, н. ў 1911 у Віцебску, рад. 9-й шрр 15-га гв. сп 18-й гв. сд, загінуў 19.8.1944 у Літве.

ЖДАНЬКОЎ Уладзімір Васілевіч, н. ў 1912 у Мінску, лейт. 207-й абс, камандзір узвода, памёр ад ран 17.8.1941 у г. Курск.

ЖАСІНСКІ Фёдар Пятровіч, н. ў 1924 у в. Колпіна Сенненскага р-на, ст. лейт. 457-га сп, нач. хімічнай службы, памёр ад ран 23.3.1945 ва Усх. Прусіі.

ЖАТКО Уладзімір Паўлавіч, н. ў Аршанскім р-не, рад., загінуў 19.1.1945 ва Усх. Прусіі.

ЖАЎНЕНКА Даніла Васілевіч, н. ў 1912 у в. Выдрэя Лёзненскага р-на, рад., прапаў без вестак 1.3.1945.

ЖАЎНЕРАЎ Касьян Фаміч, н. ў 1904 у в. Сідараўка, рад., загінуў 15.3.1942 у Ленінградскай вобл.

ЖАЎНЯРОЎСКІ Пётр Аляксандравіч, рад., прапаў без вестак 1.1.1945.

ЖАЎРУНОК Дзяніс Мацвеевіч, н. ў 1908 у Аршанскім р-не, рад., прапаў без вестак.

ЖЛОБА Іван Пятровіч, н. у 1909 у Оршы, рад., прапаў без вестак 1.8.1944.

ЖМАЧЫНСКІ Міхаіл Васілевіч, н. ў 1921 у в. Жаўлачоўка Горацкага р-на Магілёўскай вобл., рад., прапаў без вестак 1.8.1944.

ЖМАЧЭНКА Іван Васілевіч, н. ў 1917 у Оршы, рад. 135-й ашр 758-га сп, загінуў 6.8.1944 у Польшчы.

ЖОЛАБАЎ Даніла Іванавіч, н. ў 1904 у Аршанскім р-не, рад. 75-га гв. сп, памёр ад ран 12.3.1944 у в. Ламаносава Калінінскай вобл.

ЖОЛАБАЎ Ілья Міронавіч, н. ў 1906 у в. Вялікае Савіна Дубровенскага р-на, мал. сярж. 838-га сп, пам. камандзіра ўзвода, прапаў без вестак 1.7.1941.

ЖОЛУД Аляксандр Міхайлавіч, н. ў 1921 у Оршы, мал. лейт. 27-га авп ВПС Паўн. флоту, лётчык, загінуў 20.7.1943.

ЖОЛУД Васіль Іванавіч, н. ў 1897 у в. Запруддзе, рад., прапаў без вестак 1.9.1944.

ЖОЛУДЗЕЎ Адам Яфімавіч, н. ў Оршы, рад., прапаў без вестак 4.2.1945.

ЖОЛУДЗЕЎ Аляксандр Піліпавіч, н. ў в. Дубішча Бешанковіцкага р-на, рад., загінуў 5.8.1944 ва Усх. Прусіі.

ЖОЛУДЗЕЎ Афанасій Дзмітрыевіч, н. ў 1909 у в. Лявонаўка, рад. 22-га кп, прапаў без вестак 30.11.1941.

ЖОЛУДЗЕЎ Віктар Ігнатавіч, н. ў 1926 у Аршанскім р-не, рад. 215-й сд, загінуў 23.1.1945 ва Усх. Прусіі.

ЖОЛУДЗЕЎ Віктар Трафімавіч, н. ў 1926 у Аршанскім р-не, рад. 854-га сп, памёр ад ран 23.3.1945 ва Усх. Прусіі.

ЖОЛУДЗЕЎ Іван Восіпавіч, н. ў 1908 у в. Лагі, рад., прапаў без вестак 1.12.1944.

ЖОЛУДЗЕЎ Іларыён Трафімавіч, н. ў 1924, рад. 628-га сп 174-й сд, кулямётчык, загінуў 15.8.1944 у Польшчы.

ЖОЛУДЗЕЎ Лявонцій Афанасьевіч, н. ў в. Арашкі, рад., загінуў 28.9.1942.

ЖОЛУДЗЕЎ Міхаіл Абрамавіч, н. ў 1916, рад., прапаў без вестак 1.10.1944.

ЖОЛУДЗЕЎ Сафон Ціханавіч, н. ў 1894 у в. Лявонаўка, рад., прапаў без вестак 1.3.1945.

ЖОЛУДЗЕЎ Яўген Кузьміч, н. ў 1922 у в. Лявонаўка, лейт. 274-га гв. сп 90-й гв. сд, ст. фельдшар, загінуў 30.10.1944 у Літве.

ЖОЛУДЗІН Сцяпан Іосіфавіч, н. ў 1910 у Аршанскім р-не, рад. 1276-га сп 384-й сд, загінуў 27.4.1942.

ЖОЛУДЗЬ Віктар Трафімавіч, н. ў Аршанскім р-не, рад., памёр ад ран 23.3.1945 ва Усх. Прусіі.

ЖОЛУДЗЬ Міхаіл Восіпавіч, н. ў 1912, рад., прапаў без вестак 1.8.1944.

ЖОРАЎ Якаў Тарасавіч, н. ў 1900 у в. Гарохаўка Браслаўскага р-на, рад., прапаў без вестак 1.1.1945.

ЖРАЎКІН Васіль Паўлавіч, н. ў Аршанскім р-не, рад., памёр ад ран 15.1.1945 у Польшчы.

ЖУБІКАЎ Мікалай Пятровіч, н. ў 1915 у в. Юрцава, рад. 296-га сп 13-й сд, загінуў 19.2.1944 у Эстоніі.

ЖУГАЛЕЎ Мікалай Іванавіч, н. ў Оршы, рад., прапаў без вестак 1.10.1944.

ЖУКАЎ Аляксандр Іванавіч, н. ў 1926 у Аршанскім р-не, ст. сярж. 58-га гв. сп 18-й гв. сд, камандзір аддз., загінуў 21.1.1945 ва Усх. Прусіі.

ЖУКАЎ Гаўрыла Мікалаевіч, н. ў 1904 у г. Іланскі Краснаярскага краю, рад., прапаў без вестак 1.4.1944.

ЖУКАЎ Дзмітрый Уласавіч, н. ў 1911 у в. Прыгузкі, рад., прапаў без вестак 1.11.1944.

ЖУКАЎ Іван Сідаравіч, н. ў 1907 у Аршанскім р-не, рад., прапаў без вестак 1.8.1944.

ЖУКАЎ Кірыла Макеевіч, н. ў 1899 у в. Шугайлава, ст. сярж., камандзір аддз., прапаў без вестак 1.5.1944.

ЖУКАЎ Мікалай Дзмітрыевіч, н. ў в. Забалацце, рад., прапаў без вестак 1.9.1944.

ЖУКАЎ Мікалай Дзямідавіч, н. ў Аршанскім р-не, рад., загінуў 4.3.1942 у г. Баку, Азербайджан.

ЖУКАЎ Мікалай Паўлавіч, н. ў 1919 у Аршанскім р-не, рад., сапёр, прапаў без вестак 1.1.1946.

ЖУКАЎ Раман Епіфанавіч, н. ў 1901 у в. Сяглава, мал. сярж., прапаў без вестак 1.3.1945.

ЖУКАЎ Раман Яўціхавіч, н. ў в. Сядлова Расонскага р-на, рад., прапаў без вестак 1.8.1944.

ЖУКАЎ Уладзімір Аляксеевіч, н. ў 1920 у в. Брылі, ст. лейт. 166-га знавп 283-га знавд, нам. камандзіра эскадрыллі, прапаў без вестак 30.10.1943.

ЖУКАЎ Уладзімір Пятровіч, н. ў Аршанскім р-не, рад., прапаў без вестак.

ЖУКАЎ Якім Сафонавіч, н. ў 1909 у в. Брылі, рад., сувязіст, прапаў без вестак 1.10.1944.

ЖУКОЎСКІ Аляксандр Венядзіктавіч, н. ў 1913 у в. Межава, мал. лейт. 291-га сп, камандзір узвода, загінуў 15.8.1944 у Літве.

ЖУКОЎСКІ Дзмітрый Міхайлавіч, н. ў 1914 у в. Пішчалава, рад., прапаў без вестак 1.10.1944.

ЖУКОЎСКІ Канстанцін Канстанцінавіч, н. ў 1920 у в. Люціны, ст. лейт. 1030-га сп 260-й сд, камандзір узвода, загінуў 6.7.1944 у Валынскай вобл.

ЖУКОЎСКІ Кузьма Давыдавіч, н. ў Оршы, рад., прапаў без вестак 1.1.1945.

ЖУКОЎСКІ Леанід Кліменцьевіч, н. ў Аршанскім р-не, рад. 2-га сп 50-й сд, загінуў 12.7.1942 у в. Зеніна Маскоўскай вобл.

ЖУКОЎСКІ Мікалай Мікалаевіч, рад., прапаў без вестак 1.1.1945.

ЖУКОЎСКІ Мікалай Сяргеевіч, рад., прапаў без вестак 1.10.1943 у Смаленскай вобл.

ЖУКОЎСКІ Мікалай Сяргеевіч, н. ў 1909 у Оршы, ст. сярж., танкіст, прапаў без вестак 1.4.1945.

ЖУКОЎСКІ Мікалай Цімафеевіч, н. ў 1911 у в. Татарск, рад. 199-га сп, прапаў без вестак 1.10.1944.

ЖУКОЎСКІ Пётр Іванавіч, н. ў 1910 у в. Кабылякі, рад. 199-га сп, прапаў без вестак 1.10.1944.

ЖУКОЎСКІ Уладзімір Адамавіч, н. ў в. Гарадняны Віцебскага р-на, мал. сярж. 213-га гв. сп 71-й гв. сд, загінуў 3.1.1945 у Латвіі.

ЖУКОЎСКІ Уладзімір Адамавіч, н. ў 1918 у Аршанскім р-не, старш., прапаў без вестак 1.7.1941.

ЖУКОЎСКІ Уладзімір Сямёнавіч, н. ў 1916 у в. Барань, рад., прапаў без вестак 1.9.1944.

ЖУКОЎСКІ Эдуард Іванавіч, н. ў 1914, ст. тэхнік-лейтэнант, камандзір узвода, загінуў 23.7.1945 ва Усх. Прусіі.

ЖУКОЎСКІ Ягор Пятровіч, н. ў 1913 у Аршанскім р-не, рад. 143-й ашр, прапаў без вестак 26.4.1945.

ЖУЛГАЛА Мікалай Савельевіч, н. ў 1914 у в. Кузьміно Сенненскага р-на, прапаў без вестак 1.11.1944.

ЖУРАВЕЛЬ Мікалай Піліпавіч, н. ў 1920 у в. Навакроўскае Днепрапятроўскай вобл., мал. сярж. 14-й тд, начальнік радыёстанцыі, загінуў 3.7.1941 у Віцебскай вобл.

ЖУРАВЕЛЬ Рыгор Савіч, н. ў 1900, рад. 169-га гв. сп, памёр ад ран 2.1.1945 у г. Вільнюс, Літва.

ЖУРАЎ Аляксей Дзмітрыевіч, н. ў 1912 у Дубровенскім р-не, прапаў без вестак 1.8.1944.

ЖУРАЎКІН Фадзей Васілевіч, н. ў 1904 у Аршанскім р-не, рад., прапаў без вестак 1.12.1944.

ЖУРАЎЛЁЎ Аляксандр Аляксеевіч, н. ў 1919 у Оршы, рад., прапаў без вестак 1.8.1944.

ЖУРАЎЛЁЎ Аляксей Іванавіч, н. ў 1917 у в. Дзевіна, рад., прапаў без вестак 1.3.1945.

ЖУРАЎЛЁЎ Васіль Іванавіч, н. ў 1907 у Аршанскім р-не, рад. 159-га сд, загінуў 29.3.1945 ва Усх. Прусіі.

ЖУРАЎЛЁЎ Георгій Стафанавіч, н. ў Оршы, рад., прапаў без вестак 1.8.1944.

ЖУРАЎЛЁЎ Дамітрый Сідаравіч, н. ў 1895 у в. Якаўлевічы, рад., прапаў без вестак 11.8.1944.

ЖУРАЎЛЁЎ Павел Іосіфавіч, рад., прапаў без вестак 1.9.1944.

ЖУРАЎЛЁЎ Пётр Канстанцінавіч, н. ў 1912 у в. Крываносава Варонежскай вобл., прапаў без вестак 1.10.1944.

ЖУРАЎЛЁЎ Фадзей Андрэевіч, н. ў 1916 у в. Васкова Смаленскай вобл., сярж., загінуў у нямецкім палоне 16.11.1942.

ЖУРАЎЛЁЎ Яфім Іосіфавіч, мал. сярж., загінуў 18.3.1945 у Польшчы.

ЖУРАЎЛЬ Пётр Трафімавіч, н. ў 1913 у г. Барань, рад. 199-га сп 31-й А, прапаў без вестак 1.10.1944.

ЖУРАЎСКІ Адам Максімавіч, н. ў Оршы, рад., прапаў без вестак 7.7.1941.

ЖУРАЎСКІ Аляксей Іванавіч, рад., прапаў без вестак 1.8.1944.

ЖУРАЎСКІ Анатоль Антонавіч, н. ў 1924 у Магілёве, рад. 508-га сп 174-й сд, аўтаматчык, загінуў 1.8.1944 у Польшчы.

ЖУРАЎСКІ Барыс Андрэевіч, н. ў в. Берасценава, рад., прапаў без вестак 1.9.1944.

ЖУРАЎСКІ Барыс Кузьміч, н. ў 1916 у Аршанскім р-не, рад. 401-га ап 88-й сд, прапаў без вестак 20.9.1944.

ЖУРАЎСКІ Барыс Кузьміч, н. ў 1916 у в. Рудня, рад., прапаў без вестак 1.3.1945.

ЖУРАЎСКІ Іван Захаравіч, н. ў 1901 у в. Круханавічы Талачынскага р-на, рад., прапаў без вестак 1.12.1944.

ЖУРАЎСКІ Іван Іванавіч, н. ў 1908 у Шклоўскім р-не, рад. 92-га гв. сп 28-й гв. сд, загінуў 22.1.1943.

ЖУРАЎСКІ Іван Феліксавіч, н. ў 1913 у в. Пагост, рад., прапаў без вестак 1.1.1945.

ЖУРАЎСКІ Канстанцін Андрэевіч, н. ў 1920 у Оршы, рад. 37-га ампмб, камандзір аддз., прапаў без вестак 5.8.1942 у Краснадарскім краі.

ЖУРАЎСКІ Фёдар Мікітавіч, н. ў 1918 у Шклоўскім р-не, сярж. 87-га сп 26-й сд, камандзір аддз., загінуў 24.8.1943 у в. Давыдава Ленінградскай вобл.

ЖУРАЎСКІ Фядот Захаравіч, н. ў 1908 у в. Траццякі Міёрскага р-на, рад. 53-га сп 18-й св. сд, прапаў без вестак 29.7.1944 у Літве.

ЖУРБЕНКА Васіль Якаўлевіч, н. ў 1900 у Белацаркоўскім р-не Кіеўскай вобл., рад., загінуў 19.2.1945.

ЖУРКЕВІЧ Аляксандр Антонавіч, н. ў г.п. Арэхаўск, рад., прапаў без вестак 1.5.1944.

ЖУРНАСЕК Фёдар Кліменцевіч, н. ў 1923 у Оршы, рад., прапаў без вестак 1.8.1944.

ЖУРОК Ілья Кузьміч, н. ў в. Шэмберава, рад., прапаў без вестак 1.8.1944.

ЖУЧАК Цярэнцій Васілевіч, н. ў 1915, рад. 264-га баа, прапаў без вестак.

ЖУЧКІН Міхаіл Васілевіч, н. ў 1904, сярж. 250-га гв. сп 83-й гв. сд, камандзір аддз., прапаў без вестак 18.8.1944 у Літве.

ЖУЧКОЎ Рыгор Міхайлавіч, н. ў 1913 у Аршанскім р-не, рад. 208-га сп, прапаў без вестак 14.8.1942 у в. Дрэтава Арлоўскай вобл.

ЖЫВІЦКІ Антон Антонавіч, н. ў 1909 у Дзяржынскім р-не Мінскай вобл., рад., прапаў без вестак 1.11.1944.

ЖЫГАЛА Анатоль Рыгоравіч, н. ў 1926 у Оршы, рад. 198-га сп 68-й сд, загінуў 31.3.1945 у Венгрыі.

ЖЫГАЛІН Іван Еўдакімавіч, н. ў 1926 у в. Будка Смаленскай вобл., рад. 167-га гв. сп, загінуў 15.8.1944 у Літве.

ЖЫГУЛАЎ Андрэй Нічыпаравіч, н. ў 1906 у Аршанскім р-не, рад. 611-га сп 88-й сд, прапаў без вестак 3.11.1944 ва Усх. Прусіі.

ЖЫГУЛАЎ Павел Мартынавіч, н. ў 1920 у в. Зайцава, рад. 638-га зап ППА, прапаў без вестак 1.5.1942.

ЖЫДЗЯНКОЎ Пётр Раманавіч, н. ў 1922 у в. Бранцава, рад. 336-га гв. сп 120-й гв. сд, загінуў 15.2.1945 ва Усх. Прусіі.

ЖЫКОЎСКІ Баляслаў Баляслававіч, н. ў 1919 у в. Халмы, рад., прапаў без вестак 1.8.1944.

ЖЫЛЕНКА Васіль Рыгоравіч, н. ў 1921, рад. 95-га абудб 14-й А, прапаў без вестак 14.8.1941.

ЖЫЛІНСКІ Антон Сямёнавіч, рад., кулямётчык, загінуў 6.4.1945 ва Усх. Прусіі.

ЖЫЛІНСКІ Віктар Іванавіч, н. ў 1926 у Аршанскім р-не, рад. 46-га гв. сп 16-й гв. сд, прапаў без вестак 31.7.1944.

ЖЫЛІНСКІ Георгій Паўлавіч, н. ў 1922 у в. Смаляны, рад., прапаў без вестак 1.8.1944.

ЖЫЛЯНКОЎ Андрэй Паўлавіч, н. ў 1908 у Оршы, сярж., прапаў без вестак 1.6.1944.

ЖЫРАКОЎ Іван Андрэевіч, н. ў 1913 у в. Зольнікі Іванаўскай вобл., прапаў без вестак.

ЖЫХАРАЎ Аляксей Сідаравіч, н. ў 1905 у Аршанскім р-не, рад. 75-га гв. сп 26-й гв. сд, загінуў 16.10.1944 у Літве.

ЖЫХАРАЎ Анатоль Мітрафанавіч, н. ў 1914 у в. Смаляны, рад., прапаў без вестак 30.8.1944.

ЖЫХАРАЎ Мікалай Сцяпанавіч, н. ў 1910 у Оршы, ваенны тэхнік 32-й А, памочнік начальніка шыфр. аддз., прапаў без вестак 15.10.1942 у г. Беламорск.

ЖЫХАРАЎ Пётр Міхайлавіч, н. ў 1926 у Аршанскім р-не, рад., загінуў 12.10.1944 у в. Ліпава Сувалкаўскага ваяв., Польшча.

ЖЫХАРАЎ Сцяпан Сямёнавіч, н. ў 1909 у Сенненскім р-не, рад., прапаў без вестак 1.6.1944.

ЖЫХАРАЎ Уладзімір Іванавіч, н. ў 1907 у в. Смаляны, рад., прапаў без вестак 1.10.1944.

ЖЫХАРАЎ Ягор Піліпавіч, н. ў 1912 у Сенненскім р-не, рад., прапаў без вестак 1.1.1945.

ЖЫХАРЭВІЧ Віталь Міхайлавіч, н. ў 1926 у Оршы, рад., прапаў без вестак 1.4.1945.

ЖЫХАРЭВІЧ Міхаіл Фёдаравіч, н. ў Оршы, рад., прапаў без вестак 1.7.1941.

ЖЫХАРЭВІЧ Рыгор Хаймавіч, н. ў 1904 у Оршы, сярж., кулямётчык, прапаў без вестак 1.9.1941.

ЖЫХАРЭВІЧ Фёдар Фёдаравіч, н. ў 1923, мал. лейт. 88-га завп 229-й знавд, лётчык, загінуў 15.2.1944 у Краснадарскім краі.

ЖЫЦЕНСКІ Мікалай Іосіфавіч, н. ў 1926 у в. Прокшына, рад., прапаў без вестак 1.1.1944.

ЖЭГУЛА Іван Пятровіч, н. ў 1910 у в. Зайцава, мал. ваенны тэхнік, прапаў без вестак 22.6.1941.

ЖЭГУЛА Іосіф Нічыпаравіч, н. ў Аршанскім р-не, рад., прапаў без вестак 1.8.1944.

ЖЭЛАДЗЕЎ Васіль Іванавіч, н. ў 1894 у в. Межава, рад., памёр ад ран 19.5.1942 у в. Шыбінка Маскоўскай вобл.

ЖЭНІКАЎ Аляксей Іванавіч, н. ў р.п. Асінторф Дубровенскага р-на, рад., загінуў 10.10.1944.

ЖЭНІКАЎ Дзмітрый Яўсеевіч, н. ў 1917 у в. Згарда, рад., прапаў без вестак 1.9.1944.

ЖЭНІКАЎ Фёдар Ільіч, н. ў 1908 у в. Згарда, рад., прапаў без вестак 1.10.1944.

ЖЭПІКАЎ Уладзімір Мікітавіч, н. ў 1909 у в. Н.Троіцкая Омскай вобл., рад., прапаў без вестак 1.8.1944.

ЗАБАЛОТНІК Мікалай Еўдакімавіч, н. ў 1900 у Аршанскім р-не, рад. 95-га гв. сп 31-й гв. сд, загінуў 16.10.1944 у Літве.

ЗАБАЛОТНІК Мікалай Нічыпаравіч, н. ў 1924 у в. Лешча, сярж., прапаў без вестак 1.4.1945.

ЗАБАЛОТНІКАЎ Васіль Ільіч, н. ў 1922 у Аршанскім р-не, рад. 297-га сп, памёр ад ран 30.7.1944 у Літве.

ЗАБАЛОТНЫ Архіп, рад. 1230-га сп 370-й сд, загінуў 12.4.1942 у в. Бякава Ленінградскай вобл.

ЗАБАЛОЦКІ Васіль Цімафеевіч, н. ў 1895 у в. Вярэзня Кіеўскай вобл., рад., прапаў без вестак 1.8.1944.

ЗАБАЛОЦКІ Іван Вікенцьевіч, н. ў Аршанскім р-не, рад. 1064-га сп, камандзір узвода, загінуў 23.9.1944 у Латвіі.

ЗАБАРОЎСКІ Мікалай Сцяпанавіч, н. ў 1898 у г. Чашнікі, рад., памёр ад ран 19.4.1942 у г. Ленінград.

ЗАБЕЛА Іван Георгіевіч, н. ў 1922 у в. Грыбянёва, рад., прапаў без вестак 1.10.1944.

ЗАБЕЛА Яўтен Парфіравіч, н. ў 1907 у Аршанскім р-не, ст. лейт. 6-й ачбр, пам. начальніка разведкі, прапаў без вестак 22.8.1941 у г. Вялікія Лукі.

ЗАБЛОДСКІ Фёдар Кузьміч, н. ў 1909 у в. Лашкова Полацкага р-на, рад., прапаў без вестак 1.11.1944.

ЗАБРОДА Іван Васілевіч, н. ў Аршанскім р-не, сярж. 36-га сп, камандзір аддз., загінуў 31.3.1945 ва Усх. Прусіі.

ЗАБУГІН Канстанцін Мікалаевіч, н. ў 1908 у в. Барышава Разанскай вобл., рад. 174-й сд, загінуў 10.10.1944 у Польшчы.

ЗАВАДСКІ Адам Ціханавіч, н. ў 1912 у в. Пагост, рад., прапаў без вестак 1.8.1944.

ЗАВАДСКІ Аляксей Васілевіч, н. ў 1924 у Оршы, рад. 106-га сп 77-й сд, разведчык, загінуў 11.1.1944 у Нікалаеўскай вобл.

ЗАВАДСКІ Андрэй Аляксандравіч, н. ў 1901 у Талачынскім р-не, рад., прапаў без вестак 1.9.1944.

ЗАВАДСКІ Андрэй Нічыпаравіч, н. ў в. Ларынаўка, рад., прапаў без вестак 1.11.1944.

ЗАВАДСКІ Васіль Аляксандравіч, н. ў 1900 у Аршанскім р-не, рад., прапаў без вестак 1.1.1946.

ЗАВАДСКІ Віктар Анатольевіч, н. ў Оршы, рад., прапаў без вестак 1.6.1944.

ЗАВАДСКІ Дзмітрый Пятровіч, н. ў 1924, рад., прапаў без вестак 1.9.1944.

ЗАВАДСКІ Іван Лаўрэнцьевіч, н. ў 1908 у в. Праровіна Талачынскага р-на, рад., прапаў без вестак 1.8.1944.

ЗАВАДСКІ Іван Пятровіч, н. ў 1919, рад., прапаў без вестак 1.10.1941.

ЗАВАДСКІ Канстанцін Іванавіч, н. ў в. Машкова, рад., прапаў без вестак 1.12.1944.

ЗАВАДСКІ Лаўрэнцій Мікалаевіч, н. ў Аршанскім р-не, сярж., загінуў 25.12.1944 у Латвіі.

ЗАВАДСКІ Мацвей Міхайлавіч, н. ў в. Ларынаўка, рад., прапаў без вестак 1.1.1945.

ЗАВАДСКІ Мікалай Іванавіч, н. ў 1925 у Аршанскім р-не, рад. 104-га сп 52-й сд, загінуў 24.1.1945 ва Усх. Прусіі.

ЗАВАДСКІ Парфен Данілавіч, н. ў 1893 у в. Чаркасава, загінуў 3.5.1945.

ЗАВАДСКІ Пётр Сяргеевіч, н. ў 1909, рад., прапаў без вестак 1.12.1944.

ЗАВАДСКІ Рыгор Аляксандравіч, н. ў 1914 у в. Ларынаўка, рад., прапаў без вестак 6.8.1941.

ЗАВАДСКІ Рыгор Дзмітрыевіч, н. ў в. Ларынаўка, рад., прапаў без вестак 1.8.1944.

ЗАВАДСКІ Цімафей Пятровіч, н. ў 1904 у в. Пагошчына Расонскага р-на, маёр 289-га сп 120-й сд, камандзір бат., загінуў 20.1.1945 у Польшчы.

ЗАВАДСКІ Якаў Лявонавіч, н. ў 1914, мал. лейт. 10-га абс 2-га ск, камандзір узвода, прапаў без вестак 22.6.1941.

ЗАВАДСКОЙ Ігнат Пятровіч, рад., загінуў 6.8.1944 у Літве.

ЗАВАДСКОЙ Мікалай Емяльянавіч, н. ў 1923 у в. Ларынаўка, рад., загінуў 26.9.1942.

ЗАВАЛА Іван Васілевіч, н. ў 1918 у в. Дымарка Кіеўскай вобл., рад., прапаў без вестак 1.3.1944.

ЗАВАЦКІ Анатоль Цімафеевіч, н. ў 1926 у Аршанскім р-не, рад., прапаў без вестак 1.9.1944.

ЗАВАЦКІ Валянцін Васілевіч, н. ў 1912 у Аршанскім р-не, рад., сапёр, прапаў без вестак 1.8.1944.

ЗАВАЦКІ Іван Цітавіч, н. ў 1915 у Аршанскім р-не, рад. 1313-га сп 173-й сд, загінуў 20.10.1944 у Польшчы.

ЗАВОДСКІ Андрэй Нічыпаравіч, н. ў 1884, рад., прапаў без вестак 1.11.1944.

ЗАВОДСКІ Ігнат Пятровіч, н. ў 1912 у Аршанскім р-не, рад. 46-га гв. сп 16-й гв. сд, загінуў 6.8.1944 у Літве.

ЗАВОДСКІ Мацвей Міхайлавіч, н. ў 1892 у Аршанскім р-не, рад., прапаў без вестак 1.1.1945.

ЗАВОДСКІ Рыгор Васілевіч, н. ў 1914, рад., прапаў без вестак 1.8.1941.

ЗАВОДСКІ Рыгор Дзмітрыевіч, н. ў 1912, рад., прапаў без вестак 1.8.1944.

ЗАВОДСКІ Ягор Емяльянавіч, н. ў 1925 у в. Ларынаўка, рад. 673-га сп 220-й сд, памёр ад ран 3.8.1944 у Польшчы.

ЗАВОДЧЫКАЎ Андрэй Аляксеевіч, рад., памёр ад ран.

ЗАГАЙНАЎ Аляксандр Мікалаевіч, н. ў 1911 у в. Ведынейка Цвярской вобл., рад. 140-й шрр, кулямётчык, памёр ад ран 8.3.1945 ва Усх. Прусіі.

ЗАГАРОЎСКІ Мікалай, н. ў 1919 у Магілёўскай вобл., яфр. 3-га ачб 29-й ачбр, прапаў без вестак 7.8.1942.

ЗАГАРЭЛЬСКІ Антон Цімафеевіч, н. ў 1907 у в. Шугайлава, рад., прапаў без вестак 1.10.1944.

ЗАГАРЭЛЬСКІ Г.Р., н. ў 1920 у Аршанскім р-не, лейт. 296-га ап, фельчар, загінуў 18.2.1945.

ЗАГАРЭЛЬСКІ Захар Усцінавіч, н. ў 1905 у Аршанскім р-не, сярж. 69-га сп 21-й гв. сд, разведчык, прапаў без вестак 21.8.1944.

ЗАГАРЭЛЬСКІ Іван Яфрэмавіч, н. ў 1920 у в. Загарэльскія, рад., прапаў без вестак 1.10.1944.

ЗАГАРЭЛЬСКІ Ісак Лявонавіч, н. ў в. Загарэльскія, рад., прапаў без вестак 1.8.1944.

ЗАГАРЭЛЬСКІ Кірыла Іларыёнавіч, н. ў 1921 у в. Крапіўна, рад., танкіст, прапаў без вестак 1.10.1944.

ЗАГАРЭЛЬСКІ Мікалай Захаравіч, н. ў 1908 у Аршанскім р-не, рад. 178-га тб, загінуў 10.7.1942 у в. Дзмітраўка Смаленскай вобл.

ЗАГАРЭЛЬСКІ Павел Цімафеевіч, н. ў 1909 у в. Стахоўка, рад., прапаў без вестак 1.10.1944.

ЗАГАРЭЛЬСКІ Радзівон Анісімавіч, н. ў 1907 у в. Загарэльскія, прапаў без вестак 1.10.1944.

ЗАГАРЭЛЬСКІ Уладзімір Лаўрэнцьевіч, н. ў 1922 у в. Макарава Віцебскага р-на, рад., прапаў без вестак 1.1.1943.

ЗАГАРЭЛЬСКІ Фёдар Яфрэмавіч, н. ў в.Загарэльскія, старш., прапаў без вестак 1.10.1944.

ЗАГОРСКІ Мікалай Афанасьевіч, н. ў 1912 у в. Троіцкае Варонежскай вобл., сярж. 759-га сп 88-й сд, камандзір аддз., загінуў 18.10.1944 у Літве.

ЗАГОРСКІ Павел Цімафеевіч, рад., прапаў без вестак у г. Вязьма Смаленскай вобл.

ЗАГОРСКІ Сідар Антонавіч, н. ў 1903 у Оршы, лейт. 831-га ап, нам. камандзіра батарэі, загінуў 7.2.1943 у Сталінградскай вобл.

ЗАГРЭБІН Міхаіл Рыгоравіч, н. ў 1921 у в. Вазнясенка Краснаярскага краю, мал. сярж. 758-га сп 88-й сд, камандзір аддз., загінуў 18.10.1944 у Літве.

ЗАДАЎ Ісак Ізраілевіч, н. ў 1915 у г. Смаленск, рад., прапаў без вестак 1.11.1943.

ЗАДАЎ Яфім Ізраілевіч, н. ў 1905 у г. Смаленск, рад., прапаў без вестак 1.12.1943.

ЗАДЗЕРА Павел Васілевіч, н. ў 1911 у г.Сталінград, старш., камандзір узвода, прапаў без вестак 1.10.1944.

ЗАДЗІРОН Лаўрэнцій Раманавіч, н. ў 1914, рад. 950-га сп 262-й сд, прапаў без вестак 19.2.1945.

ЗАДОРА Уладзімір Афанасьевіч, н. ў 1926 у Аршанскім р-не, рад. 46-га гв. сп 16-й гв. сд, загінуў 1.1.1945 ва Усх. Прусіі.

ЗАДОРА Уладзімір Макаравіч, н. ў 1924 у в. Парэчча, сярж., прапаў без вестак 1.2.1945.

ЗАЗЕРСКІ Сцяпан Васілевіч, н. ў 1908 у в. Горбава Лёзненскага р-на, рад., прапаў без вестак 1.9.1944.

ЗАЗУЛІН Афанасій Фёдаравіч, н. ў 1896 у Курскай вобл., рад., прапаў без вестак 1.12.1941.

ЗАІЦАЎ Ілья Іванавіч, н. ў в. Чурылава, рад., прапаў без вестак 1.10.1944.

ЗАЙКОЎ Іван Іосіфавіч, н. ў в. Вішанька Рагачоўскага р-на, лейт., прапаў без вестак 20.3.1945.

ЗАЙКОЎ Якаў Захаравіч, н. ў 1910 у в. Шульцава Віцебскага р-на, рад., прапаў без вестак 1.9.1944.

ЗАЙЦАЎ Аляксей Васілевіч, н. ў 1919 у Сенненскім р-не, рад., прапаў без вестак 1.3.1945.

ЗАЙЦАЎ Аляксей Міхайлавіч, н. ў 1924 у Магілёўскай вобл., рад. 508-га сп, памёр ад ран 25.9.1944 у Польшчы.

ЗАЙЦАЎ Аляксей Якаўлевіч, н. ў 1917 у Шклоўскім р-не Магілёўскай вобл., мал. лейт. 10-й ашб, камандзір узвода, загінуў 14.8.1944 у Літве.

ЗАЙЦАЎ Андрэй Ільіч, рад., прапаў без вестак 1.12.1944.

ЗАЙЦАЎ Васіль Аляксеевіч, н. ў 1918 у в. Судзілавічы Дубровенскага р-на, рад., прапаў без вестак 1.10.1944.

ЗАЙЦАЎ Васіль Евяленавіч, н. ў 1908 у в. Струкава Смаленскай вобл., рад., прапаў без вестак 1.4.1944.

ЗАЙЦАЎ Дзмітрый Кірылавіч, н. ў 1912 у г.п. Багушэўск Сенненскага р-на, рад., прапаў без вестак 1.1.1945.

ЗАЙЦАЎ Іван Яўстафіевіч, н. ў 1896, рад. 13-га сп 2-й сд, прапаў без вестак 23.1.1944.

ЗАЙЦАЎ Карп Іванавіч, н. ў 1912 у Оршы, рад. 877-га сп, памёр ад ран 24.12.1943 у в. Альхі Ленінградскай вобл.

ЗАЙЦАЎ Кліменцій Мікітавіч, н. ў 1902 у в. Чурылава, камандзір узвода 22-га сп 92-й сд, памёр ад ран 9.10.1942 у Ленінградскай вобл.

ЗАЙЦАЎ Леанід Майсеевіч, н. ў 1922, рад. 262-га сп 184-й сд, прапаў без вестак 30.9.1944.

ЗАЙЦАЎ Мартын Аляксеевіч, н. ў 1909 у Аршанскім р-не, рад. 508-га сп 174-й сд, загінуў 21.10.1944 у Польшчы.

ЗАЙЦАЎ Міхаіл Нічыпаравіч, н. ў 1915 у в. Стружаца Магілёўскай вобл., рад. 927-га сп, памёр ад ран 29.11.1942 у в. Кабыліна Калінінскай вобл.

ЗАЙЦАЎ Нестар Клімавіч, н. ў 1898 у Лёзненскім р-не, прапаў без вестак 1.11.1944.

ЗАЙЦАЎ Павел Міхайлавіч, н. ў 1911 у Аршанскім р-не, рад. 1036-га сп 293-й сд, прапаў без вестак 29.6.1942.

ЗАЙЦАЎ Парфен Ягоравіч, н. ў 1903 у Дарагабужскім р-не Смаленскай вобл., рад. 79-га гв. сп 26-й гв. сд, загінуў 19.10.1944 ва Усх. Прусіі.

ЗАЙЦАЎ Пётр Сямёнавіч, н. ў 1920 у в. Буда Смаленскай вобл., рад., прапаў без вестак 1.3.1944.

ЗАЙЦАЎ Пётр Ягоравіч, н. ў 1922 у Оршы, сярж. 628-га сп 174-й сд, кулямётчык, загінуў 15.8.1944 у Польшчы.

ЗАЙЦАЎ Рыгор Паўлавіч, н. ў 1918 у в. Пагост, рад. 93-й ашрр, памёр ад ран 17.8.1944 у Літве.

ЗАЙЦАЎ Стафан Аляксеевіч, н. ў 1920 у в. Судзілавічы Дубровенскага р-на, рад., загінуў 31.7.1943.

ЗАЙЦАЎ Сяргей Анісімавіч, н. ў 1923 у Віцебскім р-не, рад. 707-га сп 215-й сд, загінуў 9.2.1945 ва Усх. Прусіі.

ЗАЙЦАЎ Сяргей Сямёнавіч, н. ў Оршы, рад., загінуў 8.4.1944 у Крыму.

ЗАЙЦАЎ Фёдар Сцяпанавіч, н. ў Оршы, рад., прапаў без вестак 1.12.1944.

ЗАЙЧУХІН Іван Васілевіч, н. ў 1924 у Паўлава-Пасадскім р-не Маскоўскай вобл., рад. 707-га сп 215-й сд, загінуў 31.1.1945.

ЗАК Аркадзь Рыгоравіч, н. ў 1922 у в. Смаляны, ст. лейт. 99-га гв. ап, нач. сувязі, загінуў 15.1.1945 у Польшчы.

ЗАКАБЛУКАЎ Рыгор Сямёнавіч, н. ў 1921 у в. Бранцава, рад. 1347-га сп 225-й сд, аўтаматчык, загінуў 16.3.1942 у в. Горкі Наўгародскага р-на.

ЗАКАБЛУКАЎ Фёдар Афанасьевіч, н. ў 1922 у в. Вярхоўе, рад. 52-га сп 17-й сд, загінуў 27.11.1944 ва Усх. Прусіі.

ЗАКОНАЎ Хайба, памёр ад ран 17.7.1944 у Оршы.

ЗАКРЭЎСКІ Андрэй Арсенавіч, н. ў в. Руклі, рад. 20-й А, загінуў 5.12.1942 у в. Падасінаўка Смаленскай вобл.

ЗАКРЭЎСКІ Валянцін Іванавіч, н. ў 1922 у Аршанскім р-не, прапаў без вестак 1.8.1944.

ЗАКРЭЎСКІ Міхаіл Мікалаевіч, н. ў 1926 у в. Абухава, рад. 99-га гв. сп 31-й гв. сд, прапаў без вестак 19.4.1945.

ЗАКРЭЎСКІ Павел Іванавіч, н. ў 1908 у Аршанскім р-не, рад. 48-га гв. сп, загінуў 15.4.1945 ва Усх. Прусіі.

ЗАКРЭЎСКІ Уладзімір Сямёнавіч, н. ў 1900, рад., прапаў без вестак 1.1.1945.

ЗАКРЭЎСКІ Яўген Іванавіч, н. ў 1922 у Аршанскім р-не, прапаў без вестак 1.8.1944.

ЗАЛАТОЎСКІ Лявонцій Данілавіч, н. ў 1916 у Сталінградскай вобл., рад. 1104-га сп 331-й сд, загінуў 5.11.1944 у Польшчы.

ЗАЛАТЫРОЎ Аляксей Аляксеевіч, н. ў в. Машкова, рад., прапаў без вестак 1.8.1944.

ЗАЛЕПСКІ Васіль Мікалаевіч, рад., загінуў 24.8.1941 у Смаленскай вобл.

ЗАЛЕСКІ Васіль Сцяпанавіч, н. ў 1915 у в. Парнеўка Чашніцкага р-на, старш., прапаў без вестак 22.6.1943 у Вялікалукскай вобл.

ЗАЛІКОВІЧ Давыд Самуілавіч, н. ў 1924 у в. Дубраўка, мал. лейт. 487-га сп 132-й сд, камандзір узвода, памёр ад ран 11.7.1944 у в. Кругель Валынскай вобл.

ЗАЛІЎКА Пётр Сідаравіч, н. ў 1917 у г.п. Копысь, рад., прапаў без вестак 1.11.1944.

ЗАЛУЦКІ Ягор Паўлавіч, н. ў 1901 у в. Бабінічы, рад., прапаў без вестак 1.7.1944.

ЗАЛЯСКОЎСКІ Міхаіл Якаўлевіч, н. ў Оршы, рад., прапаў без вестак 1.11.1941.

ЗАНГОЛІК Міхаіл Вікенцьевіч, н. ў Оршы, загінуў 12.10.1943 у в. Леніна Магілёўскай вобл.

ЗАПАРОЖСКІ Іван Савасцьянавіч, н. ў 1913, рад., прапаў без вестак 1.12.1944.

ЗАПРЫГАЕЎ Іван Захаравіч, н. ў 1911 у Оршы, рад., сапёр, прапаў без вестак 1.5.1945.

ЗАРАНАЎ Аляксей Міхайлавіч, н. ў 1906 у г. Амуцінск Кіраўскай вобл., рад. 426-га сп 88-й сд, прапаў без вестак 20.9.1944.

ЗАРАНКОЎ Андрэй Афанасьевіч, н. ў 1907 у в. Забалацце, рад., прапаў без вестак 1.8.1944.

ЗАРАНКОЎ Раман Ільіч, н. ў Аршанскім р-не, рад. 15-й сб, агнямётчык, загінуў 14.3.1945 ва Усх. Прусіі.

ЗАРОЎКІН Ігнат Іванавіч, н. ў 1908 у Аршанскім р-не, рад. 854-га сп., памёр ад ран 19.2.1945 ва Усх. Прусіі.

ЗАРУБІН Пётр Стафанавіч, н. ў 1924, загінуў 1.1.1945.

ЗАРХ Якаў Абрамавіч, н. ў в. Смаляны, рад., прапаў без вестак у жніўні 1944.

ЗАРЫНАЎ Хуснул Гайнатавіч, н. ў 1916 у в. Уршан Чэлябінскай вобл., рад., прапаў без вестак 1.10.1941.

ЗАРЭМБА Пётр Пятровіч, н. ў Оршы, рад., прапаў без вестак 1.10.1944.

ЗАРЭЦКІ Фёдар Яфімавіч, н. ў 1902 у Аршанскім р-не, рад. 564-га пп, памёр ад ран 24.10.1944 у Польшчы.

ЗАРЭЦКІН Якаў Рудзінавіч, н. ў 1905, лейт. 210-га сп 82-й сд, нам. камандзіра роты, загінуў 5.3.1943 у в. Раманава Смаленскай вобл.

ЗАСАДСКІ Уладзімір Іванавіч, н. ў 1910 у в. Глінішча, рад. 17-га гв. сп. 1-й гв. сд, загінуў 22.10.1944 ва Усх. Прусіі.

ЗАСТАЎНЫ Максім Пятровіч, н. ў 1902, рад. 215-га сд, загінуў 19.8.1944 у в. Букшне, Літва.

ЗАСЦЕНСКІ Іван Іосіфавіч, н. ў 1907 у в. Крапіўна, рад., прапаў без вестак 1.2.1945.

ЗАСЦЕНСКІ Нічыпар Сямёнавіч, н. ў 1921 у Аршанскім р-не, рад., прапаў без вестак 1.8.1944.

ЗАЎРЭЎСКІ Уладзімір Сямёнавіч, н. ў 1900 у Аршанскім р-не, рад. 75-га гв. сп 2-й гв. сд, прапаў без вестак 22.1.1945.

ЗАХАРАНКАЎ Васіль Ізотавіч, н. ў в. Арцёмава Лёзненскага р-на, ст. лейт., загінуў 22.1.1945.

ЗАХАРАЎ Віктар Васілевіч, н. ў 1919 у Віцебскай вобл., мал. сярж., загінуў 7.2.1942 у в.Брыгадзіраўка Харкаўскай вобл.

ЗАХАРАЎ Рыгор Захаравіч, н. ў 1909, рад. 236-га сп 74-й гв. сд, загінуў 5.11.1943 у Днепрапятроўскай вобл.

ЗАХАРАЎ Рыгор Цімафеевіч, н. ў 1915, рад. 1104-га сп 331-й сд, прапаў без вестак 6.9.1944.

ЗАХАРАЎ Цімафей Антонавіч, рад., прапаў без вестак.

ЗАХАРЧАНКА Андрэй Ягоравіч, н. ў 1906 у Дубровенскім р-не, сярж., камандзір аддз., прапаў без вестак 1.7.1944.

ЗАХАРЭНКА Аляксандр Цітавіч, н. ў г.п. Арэхаўск, рад., прапаў без вестак 1.5.1944.

ЗАХАРЭНКА Васіль Яфрэмавіч, н. ў 1925 у в. Ольша Руднянскага р-на Смаленскай вобл., рад., прапаў без вестак 1.10.1944.

ЗАХАРЭНКА Дзмітрый Ісаевіч, н. ў 1911 у в. Хімы, лейт. 953-га сп 257-й сд, камандзір узвода, загінуў 26.11.1942 у в. Возгіна Велікалуцкага р-на Маскоўскай вобл.

ЗАХАРЭНКА Іван Іванавіч, н. ў в. Ляньковічы, рад., прапаў без вестак 1.1.1944 у Смаленскай вобл.

ЗАХАРЭНКА Ігнат Мінаевіч, н. ў 1909 у в. Сітна Лёзненскага р-на, загінуў 23.2.1944 у Віцебскай вобл.

ЗАХАРЭНКА Кузьма Архіпавіч, н. ў 1908 у в. Кіраёва Дубровенскага р-на, рад., прапаў без вестак 1.6.1944.

ЗАХАРЭНКА Мікалай Венядзіктавіч, н. ў в. Кругляны Сенненскага р-на, рад., прапаў без вестак 1.10.1944.

ЗАХАРЭНКА Міхаіл Пятровіч, н. ў 1906 у в. Якаўлевічы, рад., прапаў без вестак 1.12.1944.

ЗАХАРЭНКА Міхей Венядзіктавіч, н. ў 1901 у в. Руклі, рад., прапаў без вестак 1.11.1944.

ЗАХАРЭНКА Пётр Яфрэмавіч, н. ў р.п. Асінторф Дубровенскага р-на, рад., прапаў без вестак 1.11.1944.

ЗАХАРЭНКА Рыгор Васілевіч, н. ў 1898 у в. Руклі, рад., прапаў без вестак 1.3.1945.

ЗАЦЮПА Сяргей Іванавіч, н. ў 1925 у в. Антаполле Віцебскай вобл., рад., кулямётчык, прапаў без вестак 1.4.1945.

З пісьма С.І.Зацюпы родным

Добры дзень, мае дарагія родныя, тата, мама, Толя, Коля, Валодзя і Генадзь. Перш за ўсё хачу паведаміць вам, дарагія бацькі, пра тое, што я жывы, здаровы, гэтага і вам жадаю. Самага найлепшага ў вашым жыцці і

здароўі. Дарагі браток Толя, я табе паведамляю, што пісьмо тваё атрымаў 26.12.1944 г., за якое вельмі і вельмі сардэчна дзякую. Дарагі браток Толя, вось што я табе паведамляю, што я цяпер знаходжуся на новым месцы, гэта значыць, на пярэдняй лініі фронту, знаходжуся ад немцаў на адлегласці 150 м. Так што жыццё ў мяне цяпер пайшло па-новаму. На гэтым я заканчваю, да пабачэння, моцна я вас усіх цалую, мае дарагія тата, мама і браты. Пісаў я вам пісьмо седзячы каля свайго «Максіма», правым каленам абапёршыся на зямлю, а на левым калене трымаў паперу з пяром у руцэ і адначасова назіраў за праціўнікам.

ЗБУРЖЫНСКІ Іван Адамавіч, н. ў 1913 у в. Хлусава, сярж., танкіст, прапаў без вестак 1.10.1941.

ЗВЕРАЎ Мікалай Іванавіч, н. ў 1918 у Оршы, рад. 187-га аб, шафёр, памёр ад ран 14.3.1945 ва Усх. Прусіі.

ЗДРОК Алег Емяльянавіч, загінуў 28.7.1944 у Літве.

ЗЕЛІКАЎ Піліп Іванавіч, н. ў 1912 у в. Хімы, рад., прапаў без вестак.

ЗЕЛІКОВІЧ Давыд Самуілавіч, н. ў 1924 у в. Дубраўка, мал. лейт. 487-га сп 143-й сд, камандзір узвода, загінуў 9.7.1944 у в. Кругель Валынскай вобл.

ЗЕМІТ Павел Якаўлевіч, н. ў 1902 у Аршанскім р-не, рад., загінуў 4.2.1943 у Ленінградскай вобл.

ЗЕМЛЯНЫ Міхаіл Піліпавіч, н. ў 1921, рад. 450-га сп 265-й сд, памёр ад ран 11.9.1942 у Ленінградскай вобл.

ЗЕНКАЎ Пётр Іванавіч, н. ў Оршы, рад. 434-га сп 169-й сд, прапаў без вестак 10.6.1942.

ЗЕНКІН Мікалай Ягоравіч, сярж. 1-й сд НКУС, камандзір аддз., загінуў 4.8.1942 у в. Асіторуўка Варонежскай вобл.

ЗЕНКІН Мікалай Ягоравіч, н. ў 1918 у в. Грыдзінка Смаленскай вобл., рад., прапаў без вестак 1.9.1941.

ЗЕРЦЮХОЎ Іван Андрэевіч, н. ў 1913 у в. Зубава, старш. 1078-га сп 314-й сд, загінуў 15.6.1943 у Ленінградскай вобл.

ЗІЗЮКІН Павел Уладзіміравіч, рад. 1198-га сп 359-й сд, памёр ад ран 15.11.1943 у Аршанскім р-не.

ЗІЛЬБЕРБЕРД Віктар Саламонавіч, н. ў 1916 у Оршы, лейт. 517-га сп 166-й сд, камандзір узвода, загінуў 17.2.1943 у в. Бярэзінец Полацкага р-на.

ЗІЛЬБЕРЗАН Шулім Віцкавіч, н. ў 1916 у г. Лодзь, Польшча, рад. 1248-га сп 376-й сд, памёр ад ран 3.12.1943 у в. Колпіна Ленінградскай вобл.

ЗІМІН Сяргей Лаўрэнцьевіч, н. ў 1901 у Ніжняломаўскім р-не Пензенскай вобл., рад. 250-га гв. сп 83-й гв. сд, прапаў без вестак 18.8.1944 у Літве.

ЗІНКЕВІЧ Аляксей Міхайлавіч, н. ў 1912 у Оршы, рад. 989-га сп 226-й сд, прапаў без вестак 13.6.1942.

ЗІНКЕВІЧ Іван Андрэевіч, н. ў 1923, рад. 234-га гв. сп 76-й гв. сд, прапаў без вестак 13.10.1944 у Польшчы.

ЗІНКЕВІЧ Рыгор Мартынавіч, н. ў Аршанскім р-не, рад., загінуў 10.4.1945 у г. Вена, Аўстрыя.

ЗІНКЕВІЧ Рыгор Сямёнавіч, н. ў 1911 у в. Сукрамна Сенненскага р-на, рад., прапаў без вестак 1.10.1944.

ЗІНОВІЧ Аляксандр Міхайлавіч, н. ў 1917 у Мінскай вобл., рад., прапаў без вестак 1.6.1944.

ЗІНОЎКІН Сяргей Ягоравіч, н. ў 1921 у в. Бабінічы, мал. лейт. 97-га гв. сп 31-й гв. сд, камандзір узвода, загінуў 7.3.1943 у в. Пырэнкі Арлоўскай вобл.

ЗІНЬКЕВІЧ Андрэй Дзмітрыевіч, н. ў 1906 у Аршанскім р-не, рад., прапаў без вестак 25.8.1942.

ЗІНЬКОЎ Іван Міхайлавіч, н. ў 1899 у в. Шацілава Полацкага р-на, рад. 144-га сп 28-й сд, прапаў без вестак 30.8.1944 у Латвіі.

ЗІНЬКОЎ Пётр Іванавіч, н. ў 1920 у Талачынскім р-не, рад., прапаў без вестак 10.6.1942.

ЗЛАТКІН Рыгор Якаўлевіч, н. ў 1923 у Оршы, мал. лейт. 293-й сд, камандзір узвода, загінуў 27.11.1942 у пас. Іларыёнаўскі Сталінградскай вобл.

ЗМЕЕЎ Іван Аляксеевіч, н. ў 1904, рад. 88-га ап 80-й сд, загінуў 12.5.1944.

ЗМІТРАКОВІЧ Фёдар Елісеевіч, н. ў 1898 у Дубровенскім р-не, рад. 104-га сп, сапёр, памёр ад ран 25.6.1945 ва Усх. Прусіі.

ЗНАМЕНСКІ Аляксандр Гаўрылавіч, н. ў 1916 у Пскоўскай вобл., рад., прапаў без вестак 1.12.1941.

ЗОБІН Мордух Залмавіч, н. ў 1915 у Оршы, рад., прапаў без вестак 1.12.1941.

ЗОРЫН Звулон Майсеевіч, н. ў 1913 у Оршы, рад. 880-га сп 189-й сд, загінуў 23.12.1941 на Пулкаўскіх вышынях Ленінградскай вобл.

ЗОРЫН Мікалай Аляксеевіч, н. ў 1924 у в. Царкавішча Ушацкага р-на, прапаў без вестак 1.4.1945.

ЗРАМЯЕВІЧ Адам Дзмітрыевіч, н. ў 1912 у в. Сядрычына, рад., прапаў без вестак 10.2.1942.

ЗУБАРАЎ Іван Іларыёнавіч н. ў 1898 у в. Долава Пензенскай вобл., рад. 243-га гв. сп, памёр ад ран 11.8.1944 у Літве.

ЗУБАРЭНКАЎ Анатоль Мікалаевіч, н. ў 1926 у Магілёўскім р-не, рад. 250-га гв. сп 83-й гв. сд, прапаў без вестак 18.8.1944 у Літве.

ЗУБЕНКА Міхаіл Пятровіч, н. ў 1915 у Віцебскай вобл., рад., прапаў без вестак 1.10.1944.

ЗУБЕЦ Андрэй Філімонавіч, рад., прапаў без вестак 1.9.1944.

ЗУБКОЎ Аляксей Сямёнавіч, н. ў 1925 у в. Зубкова Арлоўскай вобл., рад 248-га гв. сп 83-й гв. сд, кулямётчык, загінуў 12.8.1944 у Літве.

ЗУБКОЎ Фёдар Сямёнавіч, н. ў 1894 у в. Зубкова Арлоўскай вобл., яфр. 46-га азнад, загінуў 11.11.1944 ва Усх. Прусіі.

ЗУБОЎСКІ Сцяпан Мікалаевіч, н. ў 1912 у Оршы, рад. 199-га сп, прапаў без вестак 1.10.1944.

ЗУЕНКАЎ Сяргей Рыгоравіч, н. ў р.п. Асінторф Дубровенскага р-на, рад., прапаў без вестак 1.11.1944.

ЗУЕЎ Васіль Савіч, н. ў 1898, рад. 758-га сп 88-й сд, прапаў без вестак 20.9.1944.

ЗУЕЎ Васіль Паўлавіч, н. ў 1906 у Аршанскім р-не, рад. 161-га сп 95-й сд, загінуў 24.10.1942 у г. Сталінград.

ЗУЕЎ Іван Мікітавіч, н. ў 1902 у Оршы, рад., прапаў без вестак 1.10.1944.

ЗУЕЎ Міхаіл Мікітавіч, н. ў 1915 у г.Чашнікі, рад., прапаў без вестак 1.8.1944.

ЗУЕЎ Трафім Якаўлевіч, н. ў 1902 у Віцебскай вобл., рад. 256-га сп, памёр ад ран 14.1.1944 у г. Ленінград.

ЗУЕЎ Уладзімір Пятровіч, н. ў 1922, рад. 76-й гв. мсд, разведчык, прапаў без вестак 29.12.1942.

ЗУЕЎ Фёдар Міхайлавіч, н. ў 1907 у Віцебскай вобл., рад., прапаў без вестак 1.9.1941.

ЗУТА Сямён Барысавіч, н. ў 1898 у Оршы, санітар, прапаў без вестак 1.12.1941.

ЗЫБА Казімір Казіміравіч, н. ў 1912 у в. Жалезнякі Віцебскага р-на, рад., прапаў без вестак 1.8.1944.

ЗЫБА Уладзімір Сцяпанавіч, н. ў Аршанскім р-не, рад., загінуў 12.3.1945 ва Усх. Прусіі.

ЗЫКАЎ Васіль Яўсеевіч, н. ў 1919 у в. Бабінічы, рад., прапаў без вестак 11.2.1944.

ЗЫЛЕЎ Васіль Кузьміч, н. ў 1919 у в. Казловічы, мал. лейт. 19-га тб 16-й гв. тбр, камандзір танка, загінуў 10.11.1943 в. Навасёлкі Гомельскай вобл.

ЗЫЛЕЎ Ніканор Іванавіч, н. ў 1900 у в. Пугляі, рад. 134-й ашр 758-га сп, загінуў 29.7.1944 у Польшчы.

ЗЫЛЕЎСКІ Дзмітрый Цімафеевіч, н. ў в. Пагост, рад. 138-га ашр, загінуў 27.10.1944 у Польшчы.

ЗЫПЕЛЬТ Георгій Фрыдрыхавіч, н. ў 1912 у Оршы, рад., прапаў без вестак 1.8.1945.

ЗЫРАНАЎ Аляксей Міхайлавіч, н. ў 1906 у г. Амутнінск Кіраўскай вобл., рад. 426-га мсп 88-й сд, загінуў 16.10.1944 у Літве.

ЗЫРАНАЎ Мікалай Цімафеевіч, н. ў 1923 у Курагінскім р-не Краснаярскага краю, сярж. 104-га сп, памёр ад ран 28.10.1944 у г. Каўнас, Літва.

ЗЮБІН Фёдар Васілевіч, н. ў 1914 у в. Белазёрава Варонежскай вобл., рад. 141-й ашр, загінуў 29.7.1944 у Польшчы.

ЗЯБЛІКАЎ Іван Фядотавіч, н. ў 1911 у в. Варварына Пензенскай вобл., рад., прапаў без вестак 1.12.1941.

ЗЯМНЕЦКІ Пётр Іванавіч, н. ў 1911 у Чашніцкім р-не, рад., прапаў без вестак 1.11.1944.

ЗЯМНОВІЧ Гейша Элевіч, н. ў 1924 у Віцебску, рад., прапаў без вестак 1.12.1942.

ЗЯМНОВІЧ Сеня Элевіч, н. ў 1913, рад., радыст, прапаў без вестак 1.1.1946.

ЗЯМЦАЎ Мікіта Ягоравіч, н. ў 1906 у в. Нарэйкава, рад., прапаў без вестак 1.8.1944.

ЗЯМЦОЎ Сямён Пятровіч, н. ў 1908 у Оршы, рад., прапаў без вестак 1.10.1944.

ЗЯЦЕЎ Васіль Савельевіч, н. ў 1910 у в. Кругі Талачынскага р-на, рад., прапаў без вестак 1.1.1945.

ІБКІРЖЛІНСКІ Ульян Антонавіч, н. ў 1916 у Оршы, рад. 774-га сп 222-й сд, загінуў 20.4.1942.

ІБОТАЎ Іоксум, н. ў 1914 у в. Маменабад, Таджыкістан, рад. 248-га гв. сп 83-й гв. сд, загінуў 12.8.1944 у Літве.

ІВАНЕНКА Іван Фядотавіч, н. ў 1922 у в. Рабцава Сенненскага р-на, рад. 1315-га сп 173-й сд, загінуў 15.9.1944 у Польшчы.

ІВАНЕНКА Мікалай Васілевіч, н. ў 1904 у Оршы, лейт., прапаў без вестак 17.8.1941.

ІВАНОВА Лідзія Рыгораўна, н. ў 1918 у Велікаўсцюжскім р-не, мал. лейт. 135-га гв. абсув, фельчар, памерла ад ран 14.11.1944.

ІВАНОЎ Адам Якаўлевіч, н. ў 1921 у Дубровенскім р-не, рад. 89-га ап 62-й сд, тэлефаніст, загінуў 20.3.1945.

ІВАНОЎ Аляксандр Аляксандравіч, н. ў Аршанскім р-не, рад., прапаў без вестак 1.4.1942.

ІВАНОЎ Аляксандр Іванавіч, н. ў 1914 у Цвярской вобл., рад., загінуў 19.7.1942 у Наўгародскай вобл.

ІВАНОЎ Аляксандр Нічыпаравіч, н. ў Оршы, рад., прапаў без вестак 1.9.1944.

ІВАНОЎ Аляксандр Рыгоравіч, н. ў 1899 у в. Паддубцы, рад. 598-га сп 174-й сд, загінуў 3.8.1944 у Польшчы.

ІВАНОЎ Аляксей Іванавіч, н. ў 1899, рад. 75-га гв. сп 26-й гв. сд., загінуў 15.6.1944 у в. Галяшы Дубровенскага р-на.

ІВАНОЎ Анатоль Уладзіміравіч, рад., загінуў 25.1.1945 ва Усх. Прусіі.

ІВАНОЎ Аўрам Ігнатавіч, н. ў 1910 у в. Сялец, рад., прапаў без вестак 1.8.1944.

ІВАНОЎ Васіль Аляксандравіч, н. ў 1914 у в.Тарасава Смаленскай вобл., рад., прапаў без вестак 1.10.1944.

ІВАНОЎ Васіль Іванавіч, н. ў 1918 у г.Пскоў, рад., прапаў без вестак 1.3.1945.

ІВАНОЎ Васіль Тарасавіч, рад., прапаў без вестак 1.9.1944.

ІВАНОЎ Васіль Фёдаравіч, н. ў 1923 у в. Казловічы, рад., загінуў ва Усх. Прусіі.

ІВАНОЎ Віктар Ігнатавіч, н. ў 1923 у Віцебску, рад. 376-га сп 220-й сд, загінуў 21.10.1944 у Польшчы.

ІВАНОЎ Георгій Васілевіч, н. ў 1916 у г. Харкаў, рад., прапаў без вестак 1.8.1944.

ІВАНОЎ Іван Ігнатавіч, н. ў 1925 у Ярцаўскім р-не Смаленскай вобл., рад. 17-га сп 5-й сд, загінуў 20.8.1944 у Літве.

ІВАНОЎ Іван Пятровіч, н. ў 1921, рад., прапаў без вестак 1.10.1944.

ІВАНОЎ Іван Цімафеевіч, н. ў 1923 у в. Высокае, рад., прапаў без вестак 1.8.1944.

ІВАНОЎ Іван Яўгенавіч, н. ў Оршы, ст. сяржант 479-га сп, загінуў 7.3.1942 у в. Тураўка Смаленскай вобл.

ІВАНОЎ Ілья Аляксандравіч, н. ў 1917 у Курскай вобл., рад., прапаў без вестак 1.9.1944.

ІВАНОЎ Ілья Мікітавіч, н. ў 1910 у Смаленскай вобл., рад. 1104-га сп 331-й сд, прапаў без вестак 6.9.1944.

ІВАНОЎ Іосіф Дзямідавіч, н. ў 1914 у в. Казловічы, рад. 1-й ашрр, 352-й сд, загінуў 31.7.1944 у Літве.

ІВАНОЎ Канстанцін Васілевіч, н. ў 1922 у в. Татарск, сяржант 119-га авп ВПС Чарнаморскага флоту, прапаў без вестак 4.8.1941.

ІВАНОЎ Канстанцін Іванавіч, н. ў 1913, рад. 1162-га сп 352-й сд, загінуў 22.10.1944 у Польшчы.

ІВАНОЎ Мікалай Аляксандравіч, н. ў 1915 у Лёзненскім р-не, прапаў без вестак 1.3.1944.

ІВАНОЎ Мікалай Аляксеевіч, н. ў 1925 у Аршанскім р-не, рад., прапаў без вестак 30.5.1944.

ІВАНОЎ Мікалай Васілевіч, н. ў 1923 у Аршанскім р-не, рад. 758-га сп 88-й сд, загінуў 15.8.1944 у Польшчы.

ІВАНОЎ Мікалай Міхайлавіч, н. ў 1920 у Лёзненскім р-не, прапаў без вестак у 1941.

ІВАНОЎ Мікалай Фёдаравіч, н. ў в. Якаўлевічы, рад., прапаў без вестак 1.8.1944.

ІВАНОЎ Міхаіл Андрэевіч, н. ў 1920 у Аршанскім р-не, рад. 1324-га ап 220-й аабр, разведчык, загінуў 10.4.1945 у г. Вена, Аўстрыя.

ІВАНОЎ Міхаіл Дзянісавіч, н. ў 1906 у в. Маркоўшчына Верхнядзвінскага р-на, рад., прапаў без вестак 1.8.1944.

ІВАНОЎ Міхаіл Паўлавіч, рад. 39-й асапбр, памёр ад ран 14.6.1944 на ст. Шухаўцы.

ІВАНОЎ Міхаіл Пракопавіч, н. ў 1923 у Дарагабужскім р-не Смаленскай вобл., рад. 95-га арр 62-й сд, разведчык, загінуў 18.8.1944 у Літве.

ІВАНОЎ Міхаіл Ціханавіч, н. ў 1912, рад., прапаў без вестак 1.9.1944.

ІВАНОЎ Нічыпар Іванавіч, рад., прапаў без вестак 1.9.1944.

ІВАНОЎ Павел Пятровіч, н. ў 1920, рад., прапаў без вестак 1.8.1944.

ІВАНОЎ Савелій Абрамавіч, н. ў 1909, рад. 50-й сд, прапаў без вестак 9.2.1944.

ІВАНОЎ Уладзімір Еўсцігнеевіч, н. ў 1926 у Дубровенскім р-не, рад. 75-га гв. сп 26-й гв. сд, загінуў 2.8.1944 у Літве.

ІВАНОЎ Уладзімір Іванавіч, н. ў 1906 у Кадамскім р-не Разанскай вобл., рад., прапаў без вестак 1.10.1944.

ІВАНОЎ Ціт Іванавіч, н. ў 1910 у Бельскім р-не Цвярской вобл., рад. 758-га сп 88-й сд, прапаў без вестак 20.9.1944.

ІВАНОЎ Фёдар Захаравіч, н. ў Аршанскім р-не, рад., прапаў без вестак 1.3.1942.

ІВАНОЎ Фёдар Іванавіч, н. ў 1920 у в. Вайнасонава Ленінградскай вобл., рад., сапёр, памёр ад ран 28.8.1942 у Ленінградскай вобл.

ІВАНОЎ Фёдар Іванавіч, н. ў 1922 у в. Петрасін Велікалуцкай вобл., рад., прапаў без вестак 1.9.1944.

ІВАНОЎ Фядот Ігнатавіч, н. ў 1912 у Аршанскім р-не, рад., прапаў без вестак 1.1.1946.

ІВАНОЎ Якаў Георгіевіч, н. ў 1921 у г. Крычаў Магілёўскай вобл., прапаў без вестак 3.9.1942.

ІВАНОЎСКІ Іван Васілевіч, н. ў 1913 у Аршанскім р-не, рад. 51-га гв. сп 18-й гв. сд, загінуў 28.7.1944 у Літве.

ІВАНОЎСКІ Мечыслаў Аляксандравіч, н. ў 1902 у в. Каменка Талачынскага р-на, рад. 27-га гв. сп, памёр ад ран 30.7.1944 у Літве.

ІВАНОЎСКІ Фёдар Аўрамавіч, н. ў 1920 у Аршанскім р-не, рад., прапаў без вестак 1.8.1944.

ІВАНЦАВА Лідзія Рыгораўна, н. ў 1918 у в. Н.Зааўражжа Валагодскай вобл., мал. лейт. 135-й гв. абсув, фельчар, загінула 12.11.1945.

ІВАНЦОЎ Аляксей Васілевіч, н. ў 1907 у в. Чорная Самарскай вобл. рад., прапаў без вестак 1.12.1942.

ІВАНЧАНКА Фёдар Аляксеевіч, н. ў 1920, палітрук 136-й сд 6-га аза, загінуў 22.8.1942 у Ленінградскай вобл.

ІВАНЬКОЎ Фёдар Васілевіч, н. ў 1912 у Аршанскім р-не, рад., прапаў без вестак 1.3.1945.

ІВАЦЕНЬ Гаўрыла Канстанцінавіч, н. ў р.п. Асінторф Дубровенскага р-на, рад., прапаў без вестак 1.9.1944.

ІВАШКЕВІЧ Аляксандр Кузьміч, н. ў Оршы, рад., прапаў без вестак 1.12.1944.

ІВАШКЕВІЧ Ігнат Аляксандравіч, н. ў 1904 у Оршы, рад. 27-га гв. сп, памёр ад ран 25.7.1944 у г. Вільнюс, Літва.

ІВАШКЕВІЧ Леанід Уладзіміравіч, н. ў 1909, рад. 264-га баа, прапаў без вестак 1.11.1941.

ІВАШКЕВІЧ Рыгор Георгіевіч, н. ў Дубровенскім р-не, рад. 1316-га сп, загінуў 21.3.1945 ва Усх. Прусіі.

ІВАШНЕВА Матрона Восіпаўна, н. ў в. Межава.

ІВАШНЕЎ Мікалай Канстанцінавіч, н. ў 1897 у Аршанскім р-не, рад. 77-га гв. сп 26-й гв. сд, загінуў 22.10.1944 ва Усх. Прусіі.

ІВАШНЕЎ Пётр Лявонавіч, н. ў 1921, рад. 1-га мінб Балтыйскага флоту, прапаў без вестак 29.10.1941.

ІВАШОЎ Мікалай Канстанцінавіч, н. ў Аршанскім р-не, рад., загінуў 22.10.1944 ва Усх. Прусіі.

ІВАШЭНЬ Гаўрыла Канстанцінавіч, н. ў 1907 у в.Межава, рад., прапаў без вестак 1.9.1944.

ІВАШЭЎСКІ Піліп Іванавіч, н. ў 1906 у в. Елена, рад., прапаў без вестак 1.10.1944.

ІВІШЛЯКОЎ Іван Андрэевіч, н. ў г.п. Копысь, мал. сярж., загінуў 5.8.1941.

ІВУЛІН Фёдар Гаўрылавіч, н. ў Оршы, рад., прапаў без вестак 1.2.1945.

ІГНАТАЎ Леанід Пятровіч, н. ў 1918 у в. Якаўлевічы, рад., прапаў без вестак 1.7.1944.

ІГНАТАЎ Мікалай Якаўлевіч, н. ў 1927 у Маскоўскім р-не, рад. 61-га гв. сп, загінуў 29.1.1945 ва Усх. Прусіі.

ІГНАТАЎ Ягор Сямёнавіч, н. ў 1921 у в. Чорнае, рад., артылерыст, прапаў без вестак 1.8.1944.

ІГНАЦЕЕЎ Іван Юр'евіч, н. ў 1912 у г. Сялова Новасібірскай вобл., рад. 758-га сп 88-й сд, прапаў без вестак 20.9.1944.

ІГНАЦЕНКА Андрэй Усцінавіч, н. ў 1911 у Аршанскім р-не, рад. 1067-га сп 311-й сд, загінуў 18.2.1943 у Ленінградскай вобл.

ІГНАЦЕНКА Барыс Фёдаравіч, н. ў Крыме, рад., памёр ад ран 3.1.1942 у в. Арэхава Маскоўскай вобл.

ІГНАЦЕНКА Георгій Максімавіч, н. ў 1914 у Маскве, рад. 134-й ашр 758-га сп, загінуў 29.7.1944 у Польшчы.

ІГНАЦЕНКА Даніла Іванавіч, н. ў 1907 у в. Кудаева, рад., прапаў без вестак 1.11.1944.

ІГНАЦЕНКА Даніла Усцінавіч, н. ў 1923 у в. Рудня, рад., прапаў без вестак 1.2.1945.

ІГНАЦЕНКА Іван Якаўлевіч, н. ў 1913 у Оршы, ст. сярж. 89-га сп 18-й гв. сд, разведчык, загінуў 13.8.1943 у Харкаўскай вобл.

ІГНАЦЕНКА Мікалай Іванавіч, памёр ад ран.

ІГНАЦЕНКА Пётр Максімавіч, н. ў 1918 у Віцебскай вобл., сярж., прапаў без вестак 1.10.1944.

ІГНАЦЕНКА Савелій Усцінавіч, н. ў 1919 у г.п. Арэхаўск, рад., прапаў без вестак 1.10.1944.

ІГНАЦЕНКА Сяргей Іванавіч, н. ў в. Людкаўшчына, рад., прапаў без вестак 1.11.1944.

ІГНАЦЬЕЎ Барыс Андрэевіч, н. ў 1920 у Оршы, памёр 8.12.1941 у лагеры для ваеннапалонных № 352.

ІГНАЦЬЕЎ Віталь Фёдаравіч, н. ў 1924 у в. Рамальдава, рад., прапаў без вестак 1.10.1944.

ІГУМНАЎ Дзмітрый Фролавіч, рад. 140-га ап, памёр ад ран 29.6.1944.

ІЗАРЫКАЎ Міхаіл Міхайлавіч, н. ў Аршанскім р-не.

ІЗАФАНАЎ Сямён Прохаравіч, н. ў 1907 у Аршанскім р-не, рад. 1288-га сп 113-й сд, памёр ад ран 1.11.1943 у в. Уразава Курскай вобл.

ІЗАФАТАЎ Максім Якаўлевіч, н. ў 1908 у в. Брынцава, рад., прапаў без вестак 1.8.1944.

ІЗМОЖЫН Ісак Анатольевіч, н. ў 1922 у Оршы, рад. 165-га сд, загінуў 17.2.1943 у в. Смердыня Ленінградскай вобл.

ІЗУКСОН Ісак Ільіч, н. ў 1918 у Оршы, мал. лейт. 69-га сп 97-й сд, камандзір узвода, прапаў без вестак 1.9.1941.

ІКАВЕНКА Іван Васілевіч, н. ў 1910, рад., прапаў без вестак 1.9.1944.

ІЛЬДЗІРАКОЎ Аляксандр Аляксандравіч, н. ў г. Казань, Татарстан, мал. сярж., камандзір аддз., загінуў 10.2.1945 ва Усх. Прусіі.

ІЛЬДЗІРАКОЎ Аляксандр Міхайлавіч, н. ў 1919, мал. сярж. 494-га сп 174-й сд, камандзір аддз., загінуў 10.2.1945 у Польшчы.

ІЛЬЕНКА Віктар Фёдаравіч, н. ў 1913 у Оршы, рад. 362-га сп, прапаў без вестак 11.1.1943 у Растоўскай вобл.

ІЛЬЕНКАЎ Барыс Трафімавіч, н. ў 1902 у Аршанскім р-не, рад. 173-га сп, загінуў 22.10.1944 у Польшчы.

ІЛЫН Васіль Цімафеевіч, н. ў 1925 у Пакроўскім р-не Арлоўскай вобл., рад. 753-га сп 192-й сд, загінуў 15.10.1944 у Літве.

ІЛЫН Віктар Аляксандравіч, н. ў 1907 у Оршы, рад., прапаў без вестак 1.9.1944.

ІЛЫН Ілья Аляксандравіч, н. ў 1912 у Фіраўскім р-не Цвярской вобл., рад. 248-га гв. сп 83-й гв. сд, загінуў 11.10.1944.

ІЛЫНЕНКА Фёдар Сцяпанавіч, н. ў в. Новае Сяло, загінуў 20.1.1944 у Калінінскай вобл.

ІЛЫНКОЎ Барыс Трафімавіч, рад., загінуў 22.10.1944 у Польшчы.

ІЛЬШКА Антон Антонавіч, н. ў 1926 у Полацкім р-не, рад. 100-й сд, 472-га сп, памёр ад ран 25.4.1945 ва Усх. Прусіі.

ІЛЬЮЦЕНКА Іосіф Прохаравіч, н. ў Аршанскім р-не, рад., прапаў без вестак 1.9.1944.

ІЛЬЮШКІН Іван Мікалаевіч, н. ў 1900 у Малдове, рад. 144-й ашр, памёр ад ран 3.8.1944 у Літве.

ІЛЬЮШЭНКА Аляксандр Панкратавіч, н. ў 1907 у в. Арэхі Віцебскага р-на, кап. 320-га зуп, камандзір батальёна, прапаў без вестак 1.1.1941.

ІЛЬЮШЭНКА Аляксей Панкратавіч, н. ў 1917 у в. Арэхі Віцебскага р-на, рад., прапаў без вестак 1.6.1944.

ІЛЬЮШЭНКА Васіль Міхайлавіч, н. ў 1913 у в. Арэхі Віцебскага р-на, мал. ваенны тэхнік 456-га сп 109-й сд, камандзір узвода, памёр ад ран 10.6.1942 у г. Севастопаль.

ІЛЬЮШЭНКА Мікалай Міхайлавіч, н. ў 1917 у в. Слаўнае Талачынскага р-на, рад., прапаў без вестак 1.11.1941.

ІЛЬЮШЭНКА Яфім Прохаравіч, н. ў Оршы, рад., прапаў без вестак 1.8.1944.

ІЛЬЯНКОЎ Уладзімір Паўлавіч, н. ў 1925 у в. Навасёлле, рад. 451-га сп 64-й сд, аўтаматчык, загінуў 18.4.1945 ва Усх. Прусіі.

ІЛЮШЭНКА Іван Пракопавіч, н. ў 1924 у Аршанскім р-не, рад. 46-га гв. сп 16-й гв. сд, прапаў без вестак 31.7.1944.

ІЛЯНКОЎ Барыс Трыфанавіч, н. ў 1902 у в. Навасады Чашніцкага р-на, рад., прапаў без вестак 1.2.1945.

ІНАШЭЎСКІ Уладзімір Цімафеевіч, н. ў 1920 у в. Еліна, рад., прапаў без вестак 1.10.1944.

ІНШТЭЙН Мэндэль Самуйлавіч, н. ў 1925 у Оршы, рад., прапаў без вестак 1.1.1944.

ІОФЕ Файла Майсеевіч, н. ў 1908 у Оршы, лейт. 918-га сп 250-й сд, камандзір узвода, загінуў 24.6.1944 у Гомельскай вобл.

ІПАКОЎ Васіль Васілевіч, н. ў 1913 у в. Ларынаўка, ст. сярж., прапаў без вестак 1.8.1944.

ІПАЛІТАЎ Яўген Цімафеевіч, н. ў 1896 у Аршанскім р-не, мал. сярж., памёр ад хваробы 17.3.1943 у Смаленскай вобл.

ІРЫЦКІ Статыр, н. ў Аршанскім р-не, памёр ад ран 22.7.1944 у Оршы.

ІСАЕНКА Дзмітрый Іванавіч, н. ў 1904 у Оршы, рад., прапаў без вестак 1.4.1945.

ІСАЕНЯ Мікалай Сідаравіч, н. ў 1915 у в. Мазалі Мінскай вобл., лейт. 20-й ашсб, нам. камандзіра аддз., загінуў 25.10.1944 у Польшчы.

ІСАКОЎ Аляксей Гаўрылавіч, н. ў 1912 у г. Ржэў Цвярской вобл., рад., прапаў без вестак 1.3.1945.

ІСАЧЭНКА Трафім Якаўлевіч, н. ў 1903 у в. Мікіцінічы Шклоўскага р-на Магілёўскай вобл., прапаў без вестак 1.10.1944.

ІСРАІЛАЎ Махмед, н. ў 1910 у Мархамацкім р-не Андыжанскай вобл., Узбекістан, рад. 740-га сп 217-й сд, загінуў 5.9.1944 у Польшчы.

ІТКІН Веньямін Самсонавіч, н. ў 1908 у в.Славені Талачынскага р-на, рад., камандзір аддз., прапаў без вестак 1.10.1944.

ІТНІК Меер Самсонавіч, н. ў 1914 у в. Славені Талачынскага р-на, прапаў без вестак 1.1.1944.

ІЎГЕНКА Васіль Максімавіч, н. ў 1918 у Дубровенскім р-не, рад., загінуў 1.8.1944.

ІЎШЫН Васіль Іванавіч, н. ў 1914 у в. Калевай Глазоўскага р-на, Удмурція, сярж., камандзір аддз., прапаў без вестак у 1941.

ІЦКОЎ Мацей Васілевіч, н. ў Оршы, рад., прапаў без вестак 1.6.1944.

ІШЧАНКА Андрэй Нічыпаравіч, н. ў 1900 у Оршы, рад. 871-га сп 276-й сд, ст. пісар, загінуў 29.1.1943 у Краснадарскім краі.

КАБАНАЎ Антон Емяльянавіч, н. ў 1906 у в. Капісіца Шклоўскага р-на Магілёўскай вобл., рад., памёр ад ран 8.4.1944 у Літве.

КАБАЧЭЎСКІ Васіль Фёдаравіч, н. ў 1924 у в. Жвікова, рад., разведчык, прапаў без вестак 1.11.1944.

КАБАЧЭЎСКІ Іван Фёдаравіч, н. ў 1905 у в. Руклі, рад., прапаў без вестак 1.1.1945.

КАБАЧЭЎСКІ Сцяпан Фёдаравіч, н. ў 1905 у в. Выхадцы Лёзненскага р-на, рад., прапаў без вестак 1.8.1944.

КАБЫЛЯНСКІ Аляксей Мікалаевіч, н. ў 1911 у Адэскай вобл., мал. лейт. 147-га сп 43-й сд, загінуў 17.8.1942.

КАБЯКОЎ Радзівон Іванавіч, рад., загінуў 31.7.1944 у Літве.

КАВАЛЕВІЧ Рыгор Сямёнавіч, н. ў 1909 у Аршанскім р-не, палітрук 1075-га сп 8-й гв. сд, загінуў 18.10.1941 у Маскоўскай вобл.

КАВАЛЕНКА Аляксей Фёдаравіч, н. ў 1908, рад., прапаў без вестак 1.8.1944.

КАВАЛЕНКА Андрэй Аляксандравіч, н. ў г.п. Арэхаўск, рад., прапаў без вестак 1.9.1944.

КАВАЛЕНКА Васіль Паўлавіч, н. ў 1925 у в. Каплунаўка Шумілінскага р-на, рад., прапаў без вестак 1.9.1944.

КАВАЛЕНКА Гаўрыла Аляксеевіч, рад., загінуў 17.8.1944.

КАВАЛЕНКА Емяльян Фёдаравіч, н. ў 1910 у Аршанскім р-не, рад., прапаў без вестак 1.12.1944.

КАВАЛЕНКА Мікалай Іванавіч, н. ў 1893 у Аршанскім р-не, рад. 75-га гв. сп, памёр ад ран 29.7.1944 у Літве.

КАВАЛЕНКА Сямён Герасімавіч, мал. сярж., прапаў без вестак 1.9.1944.

КАВАЛЕНКА Сямён Еўдакімавіч, н. ў 1922 у в. Высокае, мал. лейт., лётчык, загінуў 26.3.1945.

КАВАЛЕНКА Сямён Паўлавіч, н. ў 1912 у Аршанскім р-не, рад. 287-га сд, прапаў без вестак 29.6.1944.

КАВАЛЕНКА Сямён Цімафеевіч, н. ў 1910 у Оршы, кап. 285-га сд, нач. гасп. ч, загінуў 17.11.1943.

КАВАЛЕНКА Ціхан Касьянавіч, н. ў 1909 у в. Бабінічы, рад., прапаў без вестак 1.8.1944.

КАВАЛЕНКА Якаў Якаўлевіч, н. ў 1913, рад., прапаў без вестак 1.11.1944.

КАВАЛЕНКА Яўген Арцёмавіч, н. ў 1926 у в. Смаляны, рад. 77-га сп, памёр ад ран 14.11.1944 у Літве.

КАВАЛЕНКАВА Алена Аляксандраўна, н. ў 1920 у в. Букіна Смаленскай вобл., сярж., медсястра, прапала без вестак 1.5.1944.

КАВАЛЕЎСКІ Аляксей Фёдаравіч, н. ў 1914, рад., прапаў без вестак 1.8.1944.

КАВАЛЕЎСКІ Андрэй Максімавіч, н. ў 1900 у в. Махначы Дубровенскага р-на, рад., прапаў без вестак 1.1.1943.

КАВАЛЕЎСКІ Іосіф Арцёмавіч, н. ў 1920 у Оршы, сярж. 20-га знавд 28-й А, лётчык, прапаў без вестак 14.6.1942.

КАВАЛЕЎСКІ Піліп Міхайлавіч, н. ў 1905 у в.Чорная Лаза Чашніцкага р-на, рад., прапаў без вестак 1.9.1944.

КАВАЛЕЎСКІ Тарас Фёдаравіч, н. ў 1917, рад. 202-га ап 50-й сд, загінуў 20.1.1945 у Польшчы.

КАВАЛЕЎСКІ Яфім Пятровіч, н. ў в. Рубашына, рад., прапаў без вестак у г. Дарагабуж Смаленскай вобл.

КАВАЛЁЎ Аляксандр Андрэевіч, н. ў 1923 у Дарагабужскім р-не Смаленскай вобл., сярж. 104-га сп 62-й сд, камандзір аддз., загінуў 20.3.1945 у Польшчы.

КАВАЛЁЎ Аляксандр Захаравіч, н. ў 1907, рад. 77-га гв. сп, памёр ад ран 12.10.1944 у Літве.

КАВАЛЁЎ Аляксандр Карпавіч, н. ў 1908 у в. Татарск, рад. 174-й сд, прапаў без вестак 7.8.1944.

КАВАЛЁЎ Аляксандр Лаўрэнцьевіч, н. ў 1919 у Аршанскім р-не, ст. сярж. 2-й гв. мебр, камандзір аддз., загінуў 21.10.1943 у в. Кімерка Кіеўскай вобл.

КАВАЛЁЎ Андрэй Іванавіч, н. ў 1916 у Віцебскай вобл., рад., прапаў без вестак 1.7.1944.

КАВАЛЁЎ Аркадзь Мікалаевіч, н. ў 1901 у Аршанскім р-не, рад. 95-й сд, загінуў 22.1.1944 у Лёзненскім р-не.

КАВАЛЁЎ Гаўрыла Сяргеевіч, н. ў 1906 у в. Старыя Замшаны Полацкага р-на, рад. 144-й сд, прапаў без вестак 14.9.1944.

КАВАЛЁЎ Дзяніс Рыгоравіч, н. ў в. Рэпухава, рад., прапаў без вестак.

КАВАЛЁЎ Іван Максімавіч, н. ў 1909 у Навазыбкаўскім р-не Бранскай вобл., рад. 758-га сп 88-й сд, прапаў без вестак 20.9.1944.

КАВАЛЁЎ Іван Раманавіч, н. ў 1907 у Віцебскай вобл., рад., прапаў без вестак 1.7.1944.

КАВАЛЁЎ Іван Фёдаравіч, н. ў 1918 у в. Васілька Іванаўскай вобл., кап. 25-й сд 418-га сп, камандзір батальёна, загінуў 3.4.1945.

КАВАЛЁЎ Іван Яфімавіч, н. ў 1912, камандзір аддз., памёр ад ран 3.9.1941.

КАВАЛЁЎ Кірыла Панкратавіч, н. ў 1915 у Віцебскай вобл., рад., прапаў без вестак 1.11.1941.

КАВАЛЁЎ Мікалай Іванавіч, н. ў 1906 у в. Бранцава, рад. 199-га сп, прапаў без вестак 1.10.1944.

КАВАЛЁЎ Мікалай Пятровіч, н. ў в. Бакачава Смаленскай вобл., рад., загінуў 9.10.1943 у г. Лёзна.

КАВАЛЁЎ Мікалай Уладзіміравіч, н. ў 1916 у в. Шабанава Смаленскай вобл., рад. 248-га гв. сп 83-й гв. сд, кулямётчык, загінуў 16.8.1944 у Літве.

КАВАЛЁЎ Міхаіл Раманавіч, н. ў 1921 у Аршанскім р-не, рад. 628-га сп 174-й сд, загінуў 2.8.1944 у Польшчы.

КАВАЛЁЎ Павел Міхайлавіч, н. ў Оршы, рад., прапаў без вестак у Віцебску.

КАВАЛЁЎ Павел Сямёнавіч, н. ў 1909 у в. Кругі Талачынскага р-на, рад., прапаў без вестак 1.8.1944.

КАВАЛЁЎ Павел Яўменавіч, н. ў 1919 у Аршанскім р-не, рад., артылерыст, прапаў без вестак 1.1.1946.

КАВАЛЁЎ Піліп Захаравіч, н. ў в. Лебедзева Магілёўскай вобл., рад., загінуў 31.10.1943 у в. Галоднае Гомельскай вобл.

КАВАЛЁЎ Раман Макаравіч, н. ў 1896 у в. Смётанка, рад., 138-га мп, прапаў без вестак 14.8.1942.

КАВАЛЁЎ Сяргей Мікалаевіч, н. ў 1904 у в. Трусава Арлоўскай вобл., рад. 7-га сп 40-й сд, памёр ад ран 27.1.1945 ва Усх. Прусіі.

КАВАЛЁЎ Уладзімір Пятровіч, н. ў 1922 у Аршанскім р-не, мал. сярж. 1291-га сп 110-й сд, камандзір аддз., загінуў 5.2.1945 ва Усх. Прусіі.

КАВАЛЁЎ Уладзімір Якаўлевіч, н. ў 1920 у Оршы, рад., прапаў без вестак 1.12.1941.

КАВАЛЁЎ Фёдар Андрэевіч, н. ў 1924 у в. Студзянец Віцебскага р-на, мал. лейт., прапаў без вестак 1.10.1944.

КАВАЛЁЎ Фёдар Іванавіч, н. ў 1921 у в. Бранцава, рад. 228-й сд, наводчык батарэі, прапаў без вестак 1.9.1944.

КАВАЛЁЎ Фёдар Раманавіч, н. ў 1923 у в. Замосце Талачынскага р-на, рад., прапаў без вестак 1.9.1944.

КАВАЛЁЎ Ціт Рыгоравіч, н. ў 1900 у в. Татарск, рад. 1-й ашр 352-й сд, загінуў 1.8.1944 у Літве.

КАВАЛЬСКІ Фёдар Дзямідавіч, н. ў 1903 у Аршанскім р-не, рад. 245-га гв. сп, памёр ад ран 6.4.1945 ва Усх. Прусіі.

КАВАЛЬЧУК Васіль Восіпавіч, н. ў 1924 у г. Ржэў Цвярской вобл., рад. 376-га сп 220-й сд, загінуў 14.11.1944 ва Усх. Прусіі.

КАВАЛЬЧУК Пётр Яфімавіч, н. ў 1908 у в. Кучараўка Сумскай вобл., старш., прапаў без вестак 1.9.1942.

КАВАЛЬЧУК Сяргей Феафімавіч, н. ў 1919 у Глухаўскім р-не, рад., прапаў без вестак 1.8.1944.

КАВЕЦКІ Аляксей Пятровіч, расстраляны ў акружэнні.

КАВЕЦКІ Андрэй, н. ў 1902 у Оршы, загінуў 28.1.1943 у Арлоўскай вобл.

КАВЕЦКІ Георгій Рыгоравіч, н. ў 1921 у в. Пустынкі Сенненскага р-на, сярж. 28-га ап 9-й гв. сд, радыст, загінуў 26.3.1945 у Латвіі.

КАВЕЦКІ Емяльян Сямёнавіч, н. ў 1909 у в. Пустынкі Сенненскага р-на, рад. 199-га сп, прапаў без вестак 1.10.1944.

І.П.Кавецкі.

КАВЕЦКІ Іван Пятровіч, расстраляны ў акружэнні.

КАВЕЦКІ Іван Сямёнавіч, н. ў 1912 у в. Пустынкі Сенненскага р-на, кап. 1344-га сп, ад'ютант, загінуў 13.4.1945 ва Усх. Прусіі.

КАВЕЦКІ Мікалай Фаміч, н. ў 1915 у Оршы, сярж. 426-га сп, камандзір кулямётнага разліку, загінуў 28.7.1945.

КАВЕЦКІ Мяфодзій Іванавіч, н. ў 1908 у Оршы, рад. 103-га кп 20-й кд, прапаў без вестак 1.1.1943 у Смаленскай вобл.

КАВЕЦКІ Парфен Паўлавіч, н. ў 1906 у Аршанскім р-не, рад. 4-га гв. кд, прапаў без вестак 14.8.1942.

КАВЕЦКІ Парфен Паўлавіч, н. ў 1907 у в. Пустынкі Сенненскага р-на, рад., кавалерыст, прапаў без вестак 1.8.1944.

КАВЕЦКІ Пётр Мітрафанавіч, н. ў 1899 у в. Пустынкі Сенненскага р-на, рад., шафёр, прапаў без вестак 1.8.1944.

КАВЕЦКІ Фёдар Арцёмавіч, н. ў 1908 у в. Гразіўка, рад., прапаў без вестак 10.10.1944.

КАГАН Абрам Майсеевіч, н. ў 1912 у в. М.Журавічы Гомельскай вобл., рад., прапаў без вестак 1.10.1944.

КАГАН Ілья Рыгоравіч, н. ў 1906 у Оршы, рад., прапаў без вестак 1.3.1945.

КАГАН Мелах Мееравіч, н. ў 1912 у в. Верашчакі Міёрскага р-на, рад., прапаў без вестак 1.11.1942.

КАГАНОВІЧ Сцяпан Андрэевіч, н. ў 1908 у в. Запруддзе, лейт. 629-га сп 134-й сд, нам. камандзіра роты, загінуў 22.2.1942 у Калінінскай вобл.

КАГАРЖЭЎСКІ Іларыён Лаўрэнавіч, н. ў Оршы, рад. прапаў без вестак 1.6.1944.

КАДУКАЎ Іван Данілавіч, н. ў Оршы, рад., прапаў без вестак 1.9.1944.

КАДУШКІН Антон Іосіфавіч, н. ў 1908, рад., прапаў без вестак 1.10.1944.

КАДЫКІН Васіль Стафанавіч, н. ў 1924 у в. Халмы, рад. 396-га асб 217-й сд, прапаў без вестак 12.7.1944.

КАДЫШ Іван Пятровіч, н. ў 1895 у в. Межава, рад. 169-га гв. сп, памёр ад ран 31.7.1944 у г. Алітус, Літва.

КАДЭШ Іван Аляксеевіч, н. ў 1913 у г. Ельня Гомельскай вобл., рад., прапаў без вестак 1.9.1944.

КАДЭШ Ціхан Аляксеевіч, н. ў 1912 у Смаленскім р-не, ст. сярж., шафёр, прапаў без вестак 1.8.1943.

КАЖАЛЬЦОЎ Рыгор Андрэевіч, н. ў 1910 у в. Рэчыцы Смаленскай вобл., сярж. 321-га сп 15-й сд, мінамётчык, прапаў без вестак 5.7.1943 у в. Падаляны Пастаўскага р-на.

КАЖАМЯКА Васіль Рыгоравіч, н. ў 1909 у в. Хімы, рад., загінуў у нямецкім палоне 16.12.1941.

КАЖАМЯКІН Ануфрый Антонавіч, н. ў Оршы, рад., прапаў без вестак у г. Смаленск.

КАЖАМЯЧКА Андрэй Васілевіч, н. ў 1915 у в. Хімы, рад., прапаў без вестак 1.12.1944.

КАЖАМЯЧКА Васіль Рыгоравіч, н. ў 1909 у Аршанскім р-не, мал. сярж., прапаў без вестак 1.1.1946.

КАЖАРАЎ Міхаіл Уладзіміравіч, н. ў в. Смаляны, ст. сярж. 3-й марбр, камандзір аддз., загінуў 17.4.1942 у Ленінградскай вобл.

КАЖАРСКІ Васіль Васілевіч, н. ў 1917 у в. Самонава, сярж., загінуў 28.11.1942 у в. Давыдава Верхнядзвінскага р-на.

КАЖДАН Іосіф Айзікавіч, н. ў 1923 у Оршы, лейт. 569-га сп 161-й сд, нам. камандзіра роты, загінуў 12.7.1942 у в. Падгорнае Варонежскай вобл.

КАЖДАН Файян Ізраілевіч, н. ў 1908 у г. Талачын, рад., прапаў без вестак 1.8.1941.

КАЖУКА Мікалай Трафімавіч, н. ў 1908, рад., прапаў без вестак 1.12.1944.

КАЖУРА Анатоль Сцяпанавіч, н. ў 1925 у Оршы, рад., прапаў без вестак 7.4.1945.

КАЖУРАЎ Кірыла Фёдаравіч, н. ў 1903 у Дрыбінскім р-не Магілёўскай вобл., мал. сярж. 104-га сп 52-й сд, камандзір аддз., загінуў 5.2.1945 ва Усх. Прусіі.

КАЖЫНСКІ Барыс Аляксандравіч, н. ў г. Талачын, рад., прапаў без вестак 1.9.1944.

КАЖЭЎНІКАЎ Іван Аляксеевіч, н. ў 1904 у в. Слатаўшчына Дубровенскага р-на, рад., прапаў без вестак 1.8.1944.

КАЗ Раман Паўлавіч, н. ў 1919 у Аршанскім р-не, мал. лейт. 1142-га сп, камандзір узвода, прапаў без вестак 14.2.1942 у в. Барэдкі Смаленскай вобл.

КАЗАК Іван Максімавіч, н. ў 1913 у Мінскай вобл., рад., прапаў без вестак 1.7.1944.

КАЗАКЕВІЧ Васіль Іванавіч, н. ў Оршы, рад., прапаў без вестак 1.9.1944.

КАЗАКЕВІЧ Васіль Іванавіч, н. ў 1906, рад., прапаў без вестак 1.9.1944.

КАЗАКЕВІЧ Іван Лявонцьевіч, н. ў 1912, рад. 61-га гв. сп 19-й гв. сд, загінуў 24.1.1945 ва Усх. Прусіі.

КАЗАКЕВІЧ Пётр Антонавіч, н. ў 1921 у Аршанскім р-не, рад. 53-га гв. сп, загінуў 17.3.1945 ва Усх. Прусіі.

КАЗАКЕВІЧ Станіслаў Вікенцьевіч, н. ў 1900 у Аршанскім р-не, рад. 43-га гв. сп 16-й гв. сд, загінуў 30.7.1944 у Літве.

КАЗАКЕВІЧ Уладзімір Міхайлавіч, н. ў 1917 у Оршы, рад. 59-га сп 21-й сд, загінуў 26.11.1942 у в. Міхеева Велікалуцкага р-на Пскоўскай вобл.

КАЗАКОВЕЦ Віктар Міронавіч, н. ў 1925 у Талачынскім р-не, рад. 250-га гв. сп 83-й гв. сд, загінуў 16.10.1944 у Літве.

КАЗАКОВІЧ Аляксей Гаўрылавіч, н. ў 1903 у Аршанскім р-не, рад. 1158-га сп 352-й сд, загінуў 9.8.1944.

КАЗАКОВІЧ Іван Сямёнавіч, рад., прапаў без вестак 1.9.1944.

КАЗАКОЎ Авяр'ян Каліставіч, н. ў 1919 у в. Лявонаўка, ст. лейт. 32-га інсап 57-й інсапбр, камандзір узвода, загінуў 28.8.1944 у Польшчы.

КАЗАКОЎ Аляксей Трафімавіч, н. ў 1923 у в. Лінкаўшчына Міёрскага р-на, рад. 676-га сп 15-й сд, памёр ад ран 16.1.1945 у Польшчы.

КАЗАКОЎ Васіль Дзмітрыевіч, н. ў 1925 у Аршанскім р-не, рад. 882-га сп 290-й сд, прапаў без вестак 31.10.1944.

КАЗАКОЎ Іван Афанасьевіч, н. ў 1919 у Клімавіцкім р-не Магілёўскай вобл., сярж., пам. камандзіра ўзвода, прапаў без вестак 1.9.1944.

КАЗАКОЎ Іван Дзямідавіч, н. ў 1923 у Аршанскім р-не, рад. 352-й сд, загінуў 22.10.1944 у Польшчы.

КАЗАКОЎ Іван Іванавіч, н. ў 1909 у Мардовіі, рад. 1158-га сп 352-й сд, загінуў 31.7.1944 у Літве.

КАЗАКОЎ Іван Кузьміч, н. ў 1918 у Аршанскім р-не, мал. лейт. 1322-га сп 413-й сд, камандзір узвода, загінуў 31.3.1943 у Смаленскай вобл.

КАЗАКОЎ Іван Лявонавіч, н. ў 1898 у в. Ляньковічы, рад., прапаў без вестак 1.7.1944.

КАЗАКОЎ Іван Цімафеевіч, н. ў 1910 у в. Рубашына, рад., прапаў без вестак 1.10.1944.

КАЗАКОЎ Майсей Піліпавіч, н. ў 1894 у Оршы, рад., прапаў без вестак 1.7.1944.

КАЗАКОЎ Сяргей Васілевіч, н. ў 1925 у Смаленскай вобл., яфр., загінуў 22.1.1944 у Запарожскай вобл.

КАЗАКОЎ Фёдар Мікалаевіч, н. ў 1912 у в. Ляньковічы, рад., прапаў без вестак 1.6.1944.

КАЗАКОЎ Ягор Арцёмавіч, н. ў 1914 у Веткаўскім р-не Гомельскай вобл., рад. 83-й гв. сд 250-га гв. сп, загінуў 26.8.1944 у Літве.

КАЗАЛЕНКА Павел Антонавіч, н. ў 1920 у Аршанскім р-не, рад. 75-га асчб 4-й сбр, прапаў без вестак 21.7.1941.

КАЗАРЫН Рахвей Іванавіч, н. ў 1909 у в. Рагозіна, рад., прапаў без вестак 1.3.1945.

КАЗАЦКІ Фёдар Мікалаевіч, н. ў 1909 у Аршанскім р-не, рад. 673-га сп 220-й сд, загінуў 5.4.1942 у в. Аўсяннікава Ржэўскага р-на Калінінскай вобл.

КАЗАЧКОЎ Яўген Фёдаравіч, н. ў 1907 у Маскве, камандзір 204-га гв. гап 2-й гв. ад, загінуў 11.4.1945 у г. Каўнас, Літва.

КАЗАЧОНАК Іван Канстанцінавіч, н. ў 1918 у Віцебскай вобл., рад. 75-га сп 26-й сд, кулямётчык, памёр ад ран 16.11.1944 у г. Каўнас, Літва.

КАЗАЧЭНКА Васіль Іванавіч, н. ў 1921 у Оршы, рад. 183-га сп, прапаў без вестак 30.9.1944.

КАЗАЧЭНКА Павел Фёдаравіч, н. ў 1916 у в. Елена, рад. 447-й мсб 1-й мбр, шафёр, загінуў 26.11.1942 у в. Стараселле Калінінскай вобл.

КАЗАЧЭНКА Павел Фёдаравіч, н. ў 1916 у в. Манякова Міёрскага р-на, рад., загінуў 26.11.1942.

КАЗАЧЭНКА Уладзімір Гаўрылавіч, н. ў в. Мальжонкава, рад., прапаў без вестак 1.10.1944.

КАЗАЧЭНКА Якаў Дзмітрыевіч, н. ў 1910 у Оршы, сярж., артылерыст, прапаў без вестак 1.3.1945.

КАЗБОЎСКІ Фёдар Мікалаевіч, н. ў 1909 у в. Леніна Горацкага р-на Магілёўскай вобл., рад., прапаў без вестак 1.9.1944.

КАЗЕКА Леў Сяргеевіч, н. ў 1926 у г. Валакаламск Маскоўскай вобл., рад., прапаў без вестак 1.9.1946.

КАЗЕЛЬСКІ, рад. 1159-га сп, памёр ад ран 22.7.1944 у Оршы.

КАЗІМІРАНКА Цімафей Мартынавіч, н. ў 1907 у Аршанскім р-не, рад. 237-га гв. сп 76-й сд, загінуў 5.2.1945 у Польшчы.

КАЗІМІРСКІ Пётр Рыгоравіч, н. ў 1921 у в. Забалацце, рад., прапаў без вестак 1.9.1944.

КАЗІНЕЦ Іосіф Залманавіч, н. ў Оршы, рад. 35-га сп, загінуў 2.10.1943 у в. Бучак Кіеўскай вобл.

КАЗЛЕЕЎ Антон Ісакавіч, н. ў 1908 у Аршанскім р-не, рад., памёр ад ран 20.9.1942 у г. Сталінград.

КАЗЛОЎ Антон Яўтухавіч, н. ў 1902 у в. Свінцава Смаленскай вобл., рад., прапаў без вестак 1.12.1944.

КАЗЛОЎ Афанасій Ільіч, н. ў 1915 у Дубровенскім р-не, рад., прапаў без вестак 1.9.1944.

КАЗЛОЎ Васіль Архіпавіч, н. ў 1924 у Аршанскім р-не, рад., прапаў без вестак 1.10.1944.

КАЗЛОЎ Васіль Іванавіч, рад. 380-га ааб 31-й А, памёр ад ран 3.2.1944 каля воз. Афанасьеўская ў Аршанскім р-не.

КАЗЛОЎ Васіль Паўлавіч, н. ў 1894 у в. Глінішча, рад. 43-га сп, памёр ад ран 12.3.1945 ва Усх. Прусіі.

КАЗЛОЎ Васіль Прохаравіч, н. ў 1910 у в. Бярозаўка Смаленскай вобл., рад. 1104-га сп 331-й сд, загінуў 22.10.1944 у Польшчы.

КАЗЛОЎ Іван Піліпавіч, н. ў 1915 у Аршанскім р-не, рад. 800-га сп 143-й сд, прапаў без вестак 5.7.1942.

КАЗЛОЎ Ілья Фаміч, рад., прапаў без вестак 1.2.1945.

КАЗЛОЎ Кусьман Вульфавіч, н. ў 1900 у Оршы, рад. 204-га сп, прапаў без вестак 1.3.1942.

КАЗЛОЎ Мікалай Ягоравіч, н. ў 1911 у Оршы, рад. 2-га гв. павдэсп 3-й павдэсд, наводчык, загінуў 2.3.1943 у Ленінградскай вобл.

КАЗЛОЎ Міхаіл Лук'янавіч, н. ў 1910 у Оршы, рад. 101-й ашр 343-й сд, загінуў 7.2.1945 у Польшчы.

КАЗЛОЎ Міхаіл Тарасавіч, н. ў 1922 у Аршанскім р-не, сярж. 150-га гв. сп 50-й гв сд, камандзір аддз., загінуў 16.1.1945 ва Усх. Прусіі.

КАЗЛОЎ Міхаіл Яцывенавіч, н. ў Оршы, загінуў 7.2.1945 ва Усх. Прусіі.

КАЗЛОЎ Павел Паўлавіч, рад., прапаў без вестак 1.9.1944.

КАЗЛОЎ Пётр Якаўлевіч, н. ў 1906 у в. Ганчарова Дубровенскага р-на, рад., прапаў без вестак 1.8.1944.

КАЗЛОЎ Савелій Якаўлевіч, н. ў 1909 у Аршанскім р-не, мал. лейт. 679-га сп 113-й сд, камандзір узвода, прапаў без вестак 22.6.1941.

КАЗЛОЎ Сцяпан Дзмітрыевіч, н. ў 1910 у в. Губіна Віцебскай вобл., рад., прапаў без вестак 1.10.1944.

КАЗЛОЎ Сцяпан Іванавіч, н. ў 1901 у Аршанскім р-не, ст. лейт. 298-га сп 186-й сд, загінуў 7.1.1942 у в. Мяленцьева Калінінскай вобл.

КАЗЛОЎ Сяргей Філатавіч, н. ў 1925 у в. Самонава, рад., прапаў без вестак 1.2.1945.

КАЗЛОЎ Фама Архіпавіч, н. ў 1901 у Дрыбінскім р-не Магілёўскай вобл., рад. 135-й аашр 758-га сп, загінуў 1.8.1944 у Польшчы.

КАЗЛОЎ Фёдар Навумавіч, рад., прапаў без вестак 1.9.1944.

КАЗЛОЎ Фёдар Сцяпанавіч, н. ў 1909 у Оршы, мал. лейт. 240-й сд, камандзір узвода, загінуў 29.8.1942 у Курскай вобл.

КАЗЛОЎ Якаў Емяльянавіч, н. ў 1912 у Сенненскім р-не, сярж., камандзір аддз., прапаў без вестак 1.11.1944.

КАЗЛОЎ Якаў Фёдаравіч, н. ў Оршы, рад., прапаў без вестак 1.6.1944.

КАЗЛОЎ Яўстафій Віктаравіч, н. ў 1907 у Аршанскім р-не, рад. 75-га гв. сп 2-й гв. сд, загінуў 22.7.1944 у Літве.

КАЗЛОЎСКІ Аляксандр Якаўлевіч, н. ў 1926 у Аршанскім р-не, рад. 1206-га сп 362-й сд, загінуў 29.1.1945 ва Усх. Прусіі.

КАЗЛОЎСКІ Аляксей Афанасьевіч, н. ў 1925 у в. Пашкова Сенненскага р-на, рад. 376-га сп 220-й сд, загінуў 21.10.1944 у Польшчы.

КАЗЛОЎСКІ Аляксей Емяльянавіч, н. ў в. Вялікае Гальцава Талачынскага р-на, рад., загінуў 29.8.1943 у в. Павяйкоўка Харкаўскай вобл.

КАЗЛОЎСКІ Аляксей Іванавіч, н. ў 1909 у Аршанскім р-не, рад. 41-га гв. сп, памёр ад ран 5.2.1945 ва Усх. Прусіі.

КАЗЛОЎСКІ Аляксей Кузьміч, н. ў 1905 у Аршанскім р-не, палітрук 910-га сп 243-й сд, загінуў 3.1.1942 у в. Батакова Калінінскай вобл.

КАЗЛОЎСКІ Антон Ісакавіч, н. ў Аршанскім р-не, памёр ад ран 20.9.1942 у г. Сталінград.

КАЗЛОЎСКІ Аркадзь Фадзеевіч, н. ў 1920 у в. Зоськава, рад., прапаў без вестак 1.5.1945.

КАЗЛОЎСКІ Архіп Цітавіч, рад., прапаў без вестак 1.9.1944.

КАЗЛОЎСКІ Васіль Мікалаевіч, н. ў 1905 у в. Смаляны, рад. 1162-га сп, памёр ад ран 18.8.1944 у Літве.

КАЗЛОЎСКІ Васіль Пракопавіч, н. ў 1907 у в. Гайлешы Браслаўскага р-на, рад. 17-й гв. асб, сапёр, загінуў 18.7.1942 у в. Куцеліха Ленінградскай вобл.

КАЗЛОЎСКІ Іван Емяльянавіч, н. ў 1923 у Аршанскім р-не, ст. сярж. 229-га гв. сп, камандзір аддз., прапаў без вестак 5.7.1943 у Курскай вобл.

КАЗЛОЎСКІ Іван Канстанцінавіч, н. ў 1905 у в. Смаляны, рад. 264-га баа, тэлефаніст, прапаў без вестак 1.11.1941.

КАЗЛОЎСКІ Іван Канстанцінавіч, н. ў 1905 у в. Смаляны, рад., прапаў без вестак 1.12.1944.

КАЗЛОЎСКІ Іван Пятровіч, н. ў 1912 у г. Барань, сярж. 5-й гв. мбр 2-га гв. мк, разведчык, загінуў 24.7.1947 у Куйбышаўскім р-не.

КАЗЛОЎСКІ Іван Цярэнцьевіч, н. ў 1923, рад., прапаў без вестак 1.1.1945.

КАЗЛОЎСКІ Ігар Іванавіч, н. ў 1920 у Оршы, рад., прапаў без вестак 1.2.1943.

КАЗЛОЎСКІ Казімір Міхайлавіч, н. ў Яраслаўскай вобл., сярж., загінуў 28.2.1945 ва Усх. Прусіі.

КАЗЛОЎСКІ Кузьма Аляксеевіч, н. ў 1905 у в. Туравічы, рад., прапаў без вестак 1.9.1943.

КАЗЛОЎСКІ Кузьма Аляксеевіч, н. ў 1907, рад. 264-га баа, прапаў без вестак 1.10.1941.

КАЗЛОЎСКІ Мікалай Канстанцінавіч, н. ў в. Смаляны, палітрук 359-га сп 50-й сд, прапаў без вестак 19.8.1941.

КАЗЛОЎСКІ Мікалай Мінавіч, н. ў 1910 у в. Панізоўе, прапаў без вестак 1.9.1944.

КАЗЛОЎСКІ Міхаіл Васілевіч, н. ў 1918 у в. Барэйшава, рад. 298-га апр 192-й сд, аўтаматчык, памёр ад ран 30.1.1945 ва Усх. Прусіі.

КАЗЛОЎСКІ Міхаіл Елістратавіч, н. ў 1911 у в. Гразіна, мал. сярж. 264-га баа, тапаграфіст, прапаў без вестак 1.11.1941.

КАЗЛОЎСКІ Міхаіл Емяльянавіч, н. ў в. Балашова Талачынскага р-на, рад., прапаў без вестак.

КАЗЛОЎСКІ Міхаіл Якаўлевіч, н. ў 1901 у в. Пашкова Сенненскага р-на, рад. 1162-га сп 352-й сд, загінуў 21.10.1944 у Польшчы.

КАЗЛОЎСКІ Павел Піліпавіч, камандзір аддз., прапаў без вестак у г. Вязьма Смаленскай вобл.

КАЗЛОЎСКІ Парфен Емяльянавіч, н. ў 1925 у в. Малое Гальцэва Талачынскага р-на, рад., загінуў 20.11.1944.

КАЗЛОЎСКІ Пётр Епіфанавіч, н. ў 1906 у Аршанскім р-не, рад., прапаў без вестак 1.1.1946.

КАЗЛОЎСКІ Рыгор Піліпавіч, н. ў Аршанскім р-не, мал. лейт. 14-й гв. сд, загінуў 22.12.1943 у в. Даніна Кіраваградскай вобл.

КАЗЛОЎСКІ Сцяпан Міхайлавіч, н. ў 1914 у в. Крапіўна, рад., загінуў 1.8.1944 у Польшчы.

КАЗЛОЎСКІ Сяргей Емяльянавіч, н. ў 1910 у в. Малое Гальцэва Талачынскага р-на, рад., прапаў без вестак 1.9.1944.

КАЗЛОЎСКІ Сяргей Паўлавіч, н. ў в. Глінішча, рад., прапаў без вестак 1.12.1944.

КАЗЛОЎСКІ Фёдар Герасімавіч, н. ў 1910 у в. Халмы, рад., прапаў без вестак 1.12.1944.

КАЗЛОЎСКІ Фёдар Мікалаевіч, н. ў в. Антопаль Шаркаўшчынскага р-на, рад., прапаў без вестак 1.9.1944.

КАЗЛОЎСКІ Цімафей Данілавіч, рад. 711-га сп, загінуў 19.8.1944 у Літве.

КАЗЛЯКОЎСКІ Барыс Мікалаевіч, н. ў 1923 у Оршы, памёр ад ран 25.8.1943 на хут. Люціна Растоўскай вобл.

КАЗУЛІН Арсеній Сямёнавіч, мал. сярж., прапаў без вестак 1.10.1944.

КАЗЯЛЕЦКІ Рыгор Рыгоравіч, н. ў 1914 у Талачынскім р-не, рад., прапаў без вестак 1.1.1946.

КАЗЯМІРАЎ Віктар Сяргеевіч, н. ў 1925 у в. Волчы Горы Невельскага р-на Пскоўскай вобл., рад. 99-га гв. сп 31-й гв. сд, наводчык, загінуў 8.4.1945 ва Усх. Прусіі.

КАКІГАЎ Сяргей Сабаевіч, н. ў 1914, рад. 252-га гв. сп, памёр ад ран 16.8.1944 у Літве.

КАКОЦЬКА Іван Арцёмавіч, н. ў 1911 у г. Дуброўна, рад., прапаў без вестак 1.12.1944.

КАКОШКА Віктар Пятровіч, н. ў 1926 у Оршы, рад., прапаў без вестак 20.5.1944.

КАКОШЫН Мікіта Яфімавіч, н. ў 1901 у г. Новасібірск, ст. сярж. 653-га сп 220-й сд, камандзір аддз., загінуў 20.2.1945 ва Усх. Прусіі.

КАЛАНТАЕНКА Мікалай Іванавіч, н. ў Оршы, рад., загінуў 30.4.1945 ва Усх. Прусіі.

КАЛАНТАЕНКА Мікалай Іванавіч, н. ў 1912 у Оршы, рад. 163-га гв. сп 54-й гв. сд, загінуў 29.4.1945 ва Усх. Прусіі.

КАЛАСОЎСКІ Аляксей Уладзіміравіч, н. ў 1924 у в. Варацэвічы Талачынскага р-на, рад. 376-га сп 220-й сд, прапаў без вестак 7.8.1944.

КАЛАСОЎСКІ Васіль Сафонавіч, рад., прапаў без вестак на ст. Гусіна Смаленскай вобл.

КАЛАСОЎСКІ Георгій Аляксандравіч, н. ў 1918 у г. Архангельск, рад., прапаў без вестак 1.10.1944.

КАЛАСОЎСКІ Іван Аляксандравіч, рад., загінуў 22.8.1945 у Смаленскай вобл.

КАЛАСОЎСКІ Іван Міхайлавіч, н. ў 1909 у в. Стараселле Шклоўскага р-на Магілёўскай вобл., рад., артылерыст, прапаў без вестак 1.8.1943.

КАЛАТКОЎ Леанід Іосіфавіч, н. ў 1913 у г. Шклоў Магілёўскай вобл., сярж., камандзір радыёаддз., прапаў без вестак 1.9.1944.

КАЛАТОЎКІН Якаў Кузьміч, н. ў 1910 у Лёзненскім р-не, рад., загінуў 28.9.1944.

КАЛАЧ Іван Емяльянавіч, н. ў 1911 у Оршы, кап., камандзір атрада, прапаў без вестак 5.6.1942.

КАЛАЧОЎ Фядос Ілінавіч, н. ў 1919, мал. сярж., прапаў без вестак у 1941.

КАЛАЧОЎ Фядос Ільіч, н. ў Аршанскім р-не, рад., прапаў без вестак 1.9.1944.

КАЛАЧЫНСКІ Рыгор Феліксавіч, н. ў Оршы, рад., прапаў без вестак 1.9.1944.

КАЛБАСАЎ Іван Сцяпанавіч, н. ў р.п. Асінторф Дубровенскага р-на, рад., прапаў без вестак 1.11.1944.

КАЛБАСАЎ Мікалай Ціханавіч, н. ў 1925, рад. 673-га сп 220-й сд, загінуў 20.10.1944 ва Усх. Прусіі.

КАЛБАСАЎ Рыгор Адамавіч, н. ў 1896 у в. Гуры Шумілінскага р-на, рад., прапаў без вестак 1.6.1944.

КАЛБАСЕВІЧ Мікалай Дзмітрыевіч, н. ў 1910 у Аршанскім р-не, рад. 48-га гв. сп, памёр ад ран 10.10.1944 у Літве.

КАЛДАБАЕЎ Васіль Дзмітрыевіч, н. ў 1913 у в. Высокая Буда Клімавіцкага р-на, рад., прапаў без вестак 1.8.1944.

КАЛДУНОЎ Міхаіл Мікалаевіч, н. ў г.п. Арэхаўск, рад., прапаў без вестак 1.9.1944.

КАЛДЫБАЎ Іван Сідаравіч, рад., прапаў без вестак 1.9.1944.

КАЛЕСНІКАЎ Аляксандр Рыгоравіч, памёр ад ран 10.3.1944 на ст. Шухаўцы.

КАЛЕСНІКАЎ Усевалад Мікалаевіч, н. ў 1926 у Оршы, рад. 33-га сп 157-й сд, загінуў 16.2.1945 ва Усх. Прусіі.

КАЛІГІН Аляксандр Аляксандравіч, рад. 204-га ап 88-й сд, памёр ад ран 23.6.1944 на ст. Шухаўцы.

КАЛІКАЎ Аляксандр Сяргеевіч, н. ў 1915 у в. Страхі Дубровенскага р-на, прапаў без вестак 1.8.1944.

КАЛІНАЎ Мікалай Рыгоравіч, н. ў р.п. Асінторф Дубровенскага р-на, рад., прапаў без вестак 1.11.1944.

КАЛІНІН Леанід Емяльянавіч, н. ў 1920 у Оршы, рад., загінуў 22.3.1945 ва Усх. Прусіі.

КАЛІНІН Міхаіл Ягоравіч, н. ў 1907 у в. Слабада Дубровенскага р-на, рад. 174-й сд, прапаў без вестак 7.8.1944 каля воз. Сервы, Польшча.

КАЛІНІН Сяргей Андрэевіч, н. ў 1898 у Аршанскім р-не, рад. 1308-га сп, прапаў без вестак 19.11.1941 у в. Скірманава Маскоўскай вобл.

КАЛІНКІН Сяргей Міхайлавіч, н. ў 1909 у в. В.Пралон Разанскай вобл., рад. 1158-га сп 352-й сд, прапаў без вестак 31.8.1944.

КАЛІНО Фока Аляксеевіч, н. ў в. Пашкова Сенненскага р-на, рад., загінуў у нямецкім палоне 17.11.1941.

КАЛІНОЎ Мікалай Рыгоравіч, н. ў 1910 у г. Разань, рад., прапаў без вестак 1.11.1944.

КАЛІНОЎСКІ Аляксандр, н. ў 1920 у в. Ліпкі Мінскай вобл., рад. 673-га сп 220-й сд, загінуў 5.8.1944 у Польшчы.

КАЛІНОЎСКІ Антон Васілевіч, н. ў 1913 у в. Пашына, рад. 1-й ашр 352-й сд, загінуў 31.7.1944 у Літве.

КАЛІНОЎСКІ Дзмітрый Самсонавіч, н. ў в. Баяры, рад., прапаў без вестак 1.8.1944.

КАЛІНОЎСКІ Іван Дзмітрыевіч, н. ў 1917 у Аршанскім р-не, нам. палітрука 6-га тп 3-й тд, сапёр, прапаў без вестак 18.8.1941.

КАЛІНОЎСКІ Мікалай Фаміч, н. ў 1923 у в. Стаўры, рад. 178-га асапб 174-й сд, сапёр, памёр ад ран 5.8.1944 у Польшчы.

КАЛІНОЎСКІ Міхаіл Сямёнавіч, н. ў 1905 у в. Свісцёлкі, рад. 264-га баа, прапаў без вестак 1.11.1941.

КАЛІНОЎСКІ Пімен Восіпавіч, н. ў 1911, рад., прапаў без вестак 1.8.1944.

КАЛІНОЎСКІ Фама Харытонавіч, н. ў 1897 у в. Стаўры, рад., танкіст, прапаў без вестак 1.12.1944.

КАЛІНОЎСКІ Фёдар Фёдаравіч, н. ў 1917 у в. Святачаўка, рад., нам. палітрука, прапаў без вестак 1.8.1944.

КАЛІНОЎСКІ Уладзімір Ільіч, н. ў 1922 у в. Нарэйкава, рад., прапаў без вестак 1.11.1944.

КАЛІНОЎСКІ Ягор Аляксеевіч, прапаў без вестак у г. Дуброўна.

КАЛІПСЦІН Міхаіл Ягоравіч, н. ў 1898, рад. 51-га гв. сп 18-й сд, загінуў 18.8.1944 у Літве.

КАЛІТУКА Віктар Іванавіч, н. ў р.п. Асінторф Дубровенскага р-на, рад., прапаў без вестак 1.8.1944.

КАЛІТУКА Віктар Іванавіч, н. ў 1917 у в. Свяда Лепельскага р-на, рад., прапаў без вестак 1.8.1944.

КАЛОЦІН Іван Дзмітрыевіч, н. ў 1916 у в. Зарэчча, рад., прапаў без вестак 1.9.1944.

КАЛТОВІЧ Пётр Кузьміч, н. ў 1915 у в. Бядзеркі Смаленскай вобл., мал. сярж. 93-га сп 76-й сд, загінуў 5.9.1942 у Сталінградскай вобл.

КАЛТРОЎ Макар Васілевіч, н. ў 1910 у в. Гарбацэвічы, рад. 99-га сп, загінуў 7.7.1942 каля в. Катовічы Смаленскай вобл.

КАЛТУНОЎ Васіль Астапавіч, н. ў 1918 у Аршанскім р-не, рад., загінуў 1.10.1941.

КАЛТУНОЎ Васіль Паўлавіч, н. ў 1910 у в. Асінаўка, старш. 11-й інсапбр, санінструктар, загінуў 24.1.1945 у Польшчы.

КАЛТУНОЎ Ягор Сцяпанавіч, н. ў 1921 у в. Анібалева, рад. 145-й асб, загінуў 24.11.1941.

КАЛТУНОЎ Якаў Ермалаевіч, н. ў Аршанскім р-не, рад., прапаў без вестак у Смаленскай вобл.

КАЛЫШАЎ Сямён Мацвеевіч, н. ў 1906 у Аршанскім р-не, рад. 653-га сп 220-й сд, загінуў 5.8.1944 у Польшчы.

КАЛЫШКА Мікалай Герасімавіч, н. ў в. Гараны, рад., загінуў 2.8.1944 ва Усх. Прусіі.

КАЛЫШНІКАЎ Дзмітрый Фёдаравіч, н. ў 1912, рад. 1104-га сп 331-й сд, прапаў без вестак 6.9.1944.

КАЛЬКО Васіль Аляксандравіч, н. ў Оршы, рад., прапаў без вестак 1.8.1941.

КАЛЬЦОЎ Міхаіл Сяргеевіч, н. ў 1924 у Аршанскім р-не, рад. 1104-га сп 331-й сд, загінуў 31.7.1944 у Польшчы.

КАЛЮЖНЫ Фёдар Яфімавіч, н. ў 1911 на ст. Ханаеўка Растоўскай вобл., рад. 136-й ашр, загінуў 1.9.1944 у Польшчы.

КАЛЯДЗІН Фёдар Сяргеевіч, н. ў 1910, рад. 250-га гв. сп 83-й гв. сд, загінуў 26.8.1944 у Літве.

КАЛЯСАНІКАЎ Аляксей Яўціхавіч, н. ў 1923 у Оршы, рад. 753-га сп, загінуў 5.10.1944 у Літве.

КАМАЛАЎ Базар, н. ў 1914 у в. Акцябр Бухарскай вобл., Узбекістан, рад. 248-га гв. сп 83-й гв. сд, загінуў 19.8.1944 у Літве.

КАМАНАЎ Сяргей Васілевіч, н. ў 1919 у Аршанскім р-не, рад. 479-га сп, загінуў 12.9.1941.

КАМАРОЎ Аляксандр Фёдаравіч, н. ў 1898 у Аршанскім р-не, рад. 1313-га сп 173-й сд, прапаў без вестак 7.2.1945.

КАМАРОЎ Аляксандр Фёдаравіч, н. ў в. Зарэчча, рад. 1313-га сп, прапаў без вестак 13.2.1945 ва Усх. Прусіі.

КАМАРОЎ Георгій Кандрацьевіч, н. ў 1903, рад. 1158-га сп 352-й сд, загінуў 30.7.1944 у Літве.

КАМАРОЎ Пётр Аляксеевіч, н. ў 1910 у г. Перм, рад. 1104-га сп 331-й сд, прапаў без вестак 6.9.1944.

КАМАРОЎ Сцяпан Дзмітрыевіч, н. ў 1904 у в. Ступакі Дубровенскага р-на, памёр ад хваробы 23.1.1943 у г. Куйбышаў.

КАМАРОЎ Трафім Пятровіч, н. ў 1900 у в. Таргоўцы, рад., прапаў без вестак 1.1.1945.

КАМАРОЎСКІ Аляксандр Іванавіч, н. ў г.п. Арэхаўск, рад., прапаў без вестак 1.8.1944.

КАМАРОЎСКІ Мікалай Максімавіч, н. ў 1908 у в. Нагаўкі Талачынскага р-на, рад., прапаў без вестак 1.9.1944.

КАМАРОЎСКІ Мікалай Нічыпаравіч, н. ў 1925 у в. Старынка Віцебскай вобл., рад. 31-га гв. сп, памёр ад ран 15.7.1944 у Літве.

КАМАРОЎСКІ Павел Канстанцінавіч, н. ў 1922 у в. Нагаўкі Талачынскага р-на, рад. 95-га гв. сп 31-й гв. сд, загінуў 28.7.1944 у Літве.

КАМАРОЎСКІ Павел Нічыпаравіч, н. ў в. Нагаўкі Талачынскага р-на, рад. 95-га гв. сп, загінуў 28.7.1944 у Літве.

КАМАРОЎСКІ Пётр Лукіч, н. ў 1913 у в. Нагаўкі Талачынскага р-на, прапаў без вестак 1.9.1944.

КАМДА Мікалай Андрэевіч, н. ў 1911, прапаў без вестак 1.8.1944.

КАМЕЙША Зіновій Францавіч, н. ў 1909 у Мінску, рад., прапаў без вестак 1.9.1944.

КАМЕЛІН Аляксандр Афанасьевіч, рад. 21-й гв. сд, загінуў 24.12.1944 у Латвіі.

КАМЕЛІН Аляксандр Мікалаевіч, н. ў Мінскай вобл., рад., загінуў 24.12.1944 у Латвіі.

КАМЕНЕЎ Іван Міхайлавіч, н. ў 1913 у в. Першае Мялехіна Курскай вобл., рад. 234-га гв. сп 7-й гв. сд, загінуў 17.10.1944 у Польшчы.

КАМЕНІКАЎ Усевалад Мікалаевіч, н. ў Аршанскім р-не, рад., памёр ад ран 16.2.1945 ва Усх. Прусіі.

КАМЕНКА Іван Канстанцінавіч, н. ў 1891 у г.п. Копысь, рад., прапаў без вестак 1.10.1944.

КАМЕШКА Кузьма Канстанцінавіч, н. ў 1899 у г.п. Копысь, рад., прапаў без вестак 1.8.1944.

КАМЕШКА Фёдар Гаўрылавіч, н. ў 1922 у Віцебскай вобл., рад., прапаў без вестак 25.8.1941.

КАМЕШКА Фёдар Яфімавіч, н. ў 1912 у г.п. Копысь, мал. лейт., камандзір узвода, прапаў без вестак 24.8.1941.

КАМІНСКІ Барыс Аляксандравіч, н. ў 1920 у в. Смаляны, рад., загінуў 1.12.1944 пад г. Львоў.

КАМІНСКІ Дзмітрый Самсонавіч, н. ў 1893 у в. Баяры, рад., прапаў без вестак 1.8.1944.

КАМІНСКІ Залман Львовіч, н. ў 1916 у Аршанскім р-не, мал. ваенны тэхнік 172-га асб 108-й сд, нач. майстэрань, прапаў без вестак 1.5.1942.

КАМІНСКІ Іван Кузьміч, н. ў в. Руміна, рад., прапаў без вестак 1.8.1944.

КАМІНСКІ Фама Парфенавіч, н. ў 1902 у в. Макараўка, рад., прапаў без вестак 1.10.1944.

КАМІСАРАЎ Уладзімір Іванавіч, н. ў 1924 у Аршанскім р-не, рад. 163-га ашр, загінуў 17.7.1943 у Сталінградскай вобл.

КАМІСАРАЎ Ціхан Фёдаравіч, н. ў 1915, старш. 88-га сп, памёр ад ран 15.8.1944 у Оршы.

КАМКОЎ Аляксандр Сяргеевіч, н. ў 1914 у в. Сяглава, рад. 2-га гв. сп, памёр ад ран 24.4.1943.

КАМКОЎ Іван Сяргеевіч, н. ў 1908 у в. Антонаўка, рад. 543-га сп 120-й сд, камандзір аддз., загінуў 30.3.1944 у Эстоніі.

КАМКОЎ Міхаіл Мяфодзьевіч, н. ў 1925 у в. Галяшова Полацкага р-на, рад., прапаў без вестак 1.10.1944.

КАМКЯНОК Улас Максімавіч, н. ў Аршанскім р-не, рад. 104-га сп, загінуў 1.8.1944 у Літве.

КАМЛЯНОК Клім Паўлавіч, н. ў 1903 у в. Вязьмічы, рад. 15-й мсбр 16-га тк, кулямётчык, загінуў 6.8.1943 у в. Гняздзілаўка Арлоўскай вобл.

КАМЛЯНОК Клім Савельевіч, н. ў 1905 у в. Вязьмічы, рад., прапаў без вестак 1.11.1944.

КАМЛЯНОК Пётр Аляксеевіч, н. ў 1922 у в. Вязьмічы, рад., прапаў без вестак 1.10.1944.

КАМЛЯНОК Сцяпан Аўрамавіч, н. ў Віцебскай вобл., лейт. 257-га сп 185-й сд, камандзір узвода, загінуў 29.9.1942 у в. Новая Лапіна Калінінскай вобл.

КАМЛЯНОК Фёдар Афанасьевіч, н. ў 1908 у в. Вязьмічы, рад., прапаў без вестак 1.9.1944.

КАМЛЯШОК Піліп Яфімавіч, н. ў 1917 у Аршанскім р-не, лейт. 24-га гв. сд, камандзір роты, загінуў 9.1.1943 на хут. Кастырачны Растоўскай вобл.

КАМУШКАЎ Павел Сілавіч, н. ў Оршы, рад., загінуў 3.7.1941.

КАМУШЭНКА Фёдар Ягоравіч, н. ў 1908 у в. Маргоўцы Сенненскага р-на, рад. 75-га гв. сп, загінуў 17.10.1944 у Літве.

КАМУШЭНКА Фёдар Ягоравіч, н. ў 1908 у в. Шабалы Верхнядзвінскага р-на, рад., загінуў 17.10.1944 у Літве.

КАМЮШКА Мікалай Парфенавіч, н. ў 1910 у Оршы, рад., прапаў без вестак 1.1.1946.

КАМЯКОЎ Раман Емяльянавіч, н. ў 1903 у Талачынскім р-не, рад. 230-га гв. сп 83-й гв. сд, загінуў 8.3.1945 ва Усх. Прусіі.

КАМЯНКОЎ Валянцін Міхайлавіч, рад., памёр ад ран 16.11.1943.

КАМЯШТОНАЎ Сцяпан Міхайлавіч, н. ў в. Турлаі, прапаў без вестак у Віцебску.

КАНАБРАТКІН Аляксей Сяргеевіч, н. ў 1921 у Мсціслаўскім р-не Магілёўскай вобл., сярж. 292-га сп 181-й сд, камандзір аддз., загінуў 16.4.1944 у Валынскай вобл.

КАНАБРАТКІН Фёдар Кузьміч, н. ў 1911 у в. Янаўка Мсціслаўскага р-на Магілёўскай вобл., рад., прапаў без вестак 1.10.1944.

КАНАВАЛАЎ Андрэй Рыгоравіч, н. ў 1906 у в. Мезенава, рад. 73-га сп 33-й сд, загінуў 18.1.1942 у в. Куземкіна Калінінскай вобл.

КАНАВАЛАЎ Васіль Мікалаевіч, н. ў 1913 у Аршанскім р-не, рад. 59-га сп 62-й сд, загінуў 23.2.1945 ва Усх. Прусіі.

КАНАВАЛАЎ Васіль Сяргеевіч, н. ў 1915 у в. Утрылава Сенненскага р-на, рад., кулямётчык, прапаў без вестак 1.9.1944.

КАНАВАЛАЎ Лявон Маркавіч, рад., прапаў без вестак 1.9.1944.

КАНАВАЛАЎ Мікалай Якаўлевіч, н. ў 1919, рад. 75-га гв. сп 26-й гв. сд, загінуў 23.6.1944 у в. Галяшы Дубровенскага р-на.

КАНАВАЛАЎ Сяргей Міхайлавіч, н. ў 1910 у в. Забалацце, кап. 10-й авд, штурман эскадрыллі, прапаў без вестак 23.7.1941.

КАНАНАЎ Сямён Герасімавіч, н. ў 1912, рад., прапаў без вестак 1.8.1944.

КАНАНОВІЧ Іван Якаўлевіч, н. ў 1911 у в. Гразіна, рад., прапаў без вестак 1.11.1944.

КАНАНОВІЧ Сяргей Фёдаравіч, н. ў 1907 у в. Гразіна, рад., прапаў без вестак 1.8.1944.

КАНАНОВІЧ Яўген Фёдаравіч, н. ў 1911 у в. Гразіна, маёр, загінуў 13.1.1944 у в. Чарняўка Кіраваградскага р-на.

КАНАПЛЯНКА Пётр Раманавіч, рад., загінуў 24.1.1945 у г. Інстэрбург, Усх. Прусія.

КАНДРАНКОЎ Дзмітрый Аляксеевіч, рад., прапаў без вестак 1.9.1944.

КАНДРАТАЎ Анатоль Іванавіч, н. ў 1918 у Оршы, рад., прапаў без вестак 1.6.1944.

КАНДРАТОВІЧ Фёдар Дзмітрыевіч, н. ў 1898, ст. сярж., загінуў 31.8.1943 у в. Княжына Браслаўскага р-на.

КАНДРАТЧЫК Мікалай Максімавіч, н. ў 1924 у Оршы, мал. лейт. 1452-й ар 19-га тк, камандзір СУ-85, загінуў 28.12.1944 у Латвіі.

КАНДРАЦЕНКА Архіп Данілавіч, н. ў 1914 у Рагачоўскім р-не Гомельскай вобл., загінуў 28.2.1944 у в. Коршыкава Дубровенскага р-на.

КАНДРАЦЕНКА Іван Іларыёнавіч, н. ў 1916 у в. Стаўры, рад. 141-й аашр 31-й А, загінуў 31.7.1944 у Польшчы.

КАНДРАЦЕНКА Мікалай Андрэевіч, н. ў 1922 у в. Стаўры, рад., прапаў без вестак 1.9.1944.

КАНДРАЦЕНКА Міхаіл Мацвеевіч, н. ў в. Крапіўна, рад., прапаў без вестак 1.10.1944.

КАНДРАЦЕНКА Цімафей Міронавіч, н. ў 1924 у в. Смётанка, рад. 174-й сд, прапаў без вестак 7.8.1944.

КАНДРАЦЬЕЎ Уладзімір Васілевіч, н. ў 1918 у Сенненскім р-не, рад., прапаў без вестак 1.10.1944.

КАНДРАЦЬЕЎ Цімафей Малафеевіч н. ў 1904 у в. Левае Полацкага р-на, рад., прапаў без вестак 1.4.1945.

КАНДРАЧУК Пётр Герасімавіч, н. ў в. Лапіцкія, рад., прапаў без вестак 1.2.1945.

КАНДРАШОЎ Іван Якаўлевіч, н. ў 1925 у Аршанскім р-не, рад., загінуў 27.6.1944 у в. Кабылякі.

КАНДРАШОЎ Міхаіл Аляксеевіч, н. ў 1912 у Разанскай вобл., рад. 169-га зсп 40-й А, загінуў 2.5.1945 у Чэхаславакіі.

КАНДРАШЫН Сцяпан Ільіч, н. ў 1904 у в. Паспелава Пензенскай вобл., рад. 1086-га сп 323-й сд, кулямётчык, прапаў без вестак 4.4.1943.

КАНДЫБА Мікалай Пятровіч, н. ў 1911 у Аршанскім р-не, ст. сярж. 5-й гв. кап 1-й гв. кавд, камандзір аддз., загінуў 6.11.1943 у Харкаўскай вобл.

КАНДЫБАЎ Барыс Арцёмавіч, н. ў 1922 у Оршы, рад., прапаў без вестак 1.11.1941.

КАНДЫВІН Ілья Нічыпаравіч, н. ў 1909 у в. Малое Савіна Дубровенскага р-на, ст. сярж., камандзір узвода, прапаў без вестак 1.8.1944.

КАНОВІЧ Ханаан Яфімавіч, н. ў 1902 у Оршы, рад., кулямётчык, прапаў без вестак 1.7.1942.

КАНОНКАЎ Клім Васілевіч, н. ў 1906 у г. Барань, кап., памёр ад ран 19.5.1942 у в. Байрак Харкаўскай вобл.

КАНОПКІН Уладзімір Аляксандравіч, н. ў в. Якаўлевічы, рад., прапаў без вестак 1.9.1944.

КАНОПКІН Уладзімір Аляксандравіч, н. ў 1910 у г. Краснадар, рад., прапаў без вестак 1.1.1946.

КАНСТАНЦІНАЎ Піліп Іванавіч, рад., прапаў без вестак 1.9.1944.

КАНТАРАЎ Лявон Сямёнавіч, н. ў 1910 у Аршанскім р-не, рад. 1311-га сп 173-й сд, загінуў 20.10.1944 у Польшчы.

КАНТАРОВІЧ Ш.Ю., н. ў 1904 у Оршы, сярж. 888-га сп 298-й сд, камандзір аддз., загінуў 25.11.1942 у в. Катлубань Сталінградскай вобл.

КАНТРОЎСКІ Іван Варфаламеевіч, н. ў 1898 у в. Гразіўка, рад. 426-га сп 88-й сд, загінуў 5.2.1945 ва Усх. Прусіі.

КАНТРОЎСКІ Іван Лявонавіч, н. ў 1915 у в. Зямкова Бешанковіцкага р-на, рад. 376-га сп 220-й сд, загінуў 22.2.1945 ва Усх. Прусіі.

КАНТРОЎСКІ Карней Савельевіч, н. ў 1911 у Аршанскім р-не, рад., памёр ад ран 15.2.1942 у Смаленскай вобл.

КАНТРОЎСКІ Карп Савельевіч, н. ў 1911, рад. 130-га сп 50-й А, памёр ад ран 14.2.1942 у в. Глотава Смаленскай вобл.

КАНТРОЎСКІ Карп Яўланцьевіч, н. ў 1909 у в. Пугляі, рад. 758-га сп 88-й сд, прапаў без вестак 3.11.1944.

КАНТРОЎСКІ Мікалай Іванавіч, н. ў Аршанскім р-не, рад., памёр ад ран 15.4.1942.

КАНТРОЎСКІ Міхаіл, н. ў 1922 у в. Гразіўка, рад., прапаў без вестак 1.1.1946.

КАНТРОЎСКІ Міхаіл Ануфрыевіч, н. ў 1922 у Віцебскай вобл., рад. 290-га сп 186-й сд, загінуў 5.11.1941.

КАНТРОЎСКІ Павел Платонавіч, н. ў 1911 у в. Гразіўка, рад., прапаў без вестак 1.9.1943.

КАНТРОЎСКІ Піліп Віктаравіч, н. ў 1898 у в. Гразіўка, рад., прапаў без вестак 1.8.1944.

КАНЦАВОЙ Мікалай Емяльянавіч, н. ў 1910, рад. 264-га баа, прапаў без вестак 1.10.1941.

КАНЦАВОЙ Міхаіл Пракопавіч, н. ў 1909 у в. Іванаўка Гомельскай вобл., рад. 758-га сп, памёр ад ран 17.8.1944 у Польшчы.

КАНЦАВОЙ Пётр Акімавіч, н. ў 1906 у Аршанскім р-не, рад. 26-га гв. ск, прапаў без вестак 6.2.1945.

КАНЫШКА Васіль Герасімавіч, н. ў 1899 у в. Гараны, рад., прапаў без вестак 1.8.1944.

КАНЮШКА Аляксандр Ягоравіч, н. ў 1914 у Оршы, тэхнік-інтэндант 18-га гв. ап, прапаў без вестак 1.7.1942.

КАНЮШКА Барыс Аўрамавіч, н. ў 1900 у в. Субатава Глыбоцкага р-на, рад. 97-га гв. сп 31-й гв. сд, загінуў 13.7.1944.

КАНЮШКА Васіль Максімавіч, н. ў Аршанскім р-не, рад., загінуў 8.4.1945 ва Усх. Прусіі.

КАНЮШКА Васіль Мікалаевіч, н. ў 1915 у в. Чачанева Талачынскага р-на, рад. 113-й сд, дэгазатар, загінуў 2.3.1944 у в. Вярблюжка Кіраваградскай вобл.

КАНЮШКА Іван Іванавіч, н. ў 1913 у в. Чачанева Талачынскага р-на, рад. 235-га сп 76-й сд, загінуў 12.10.1944 у Польшчы.

КАНЮШКА Мікалай Васілевіч, н. ў 1909 у Талачынскім р-не, рад. 99-га гв. сп 31-й гв. сд, загінуў 16.8.1944 у Літве.

КАНЮШКА Мікалай Парфенавіч, н. ў 1910 у Оршы, рад., прапаў без вестак 1.1.1946.

КАНЮШКА Фёдар Іосіфавіч, н. ў 1906 у Талачынскім р-не, рад. 79-га гв. сп 26-й гв. сд, загінуў 16.10.1944 у Літве.

КАНЮШКАЎ Міхаіл Пракопавіч, н. ў в. Смаляны, старш. рэгуліроўшчык, загінуў 16.4.1945 ва Усх. Прусіі.

КАНЮШКАЎ Фёдар Сцяпанавіч, н. ў 1905 у в. Сялец, рад. 804-га сп 229-й сд, загінуў 15.3.1943 у Ленінградскай вобл.

КАПАЛКІН Сяргей Міхайлавіч, н. ў 1915, рад., загінуў 7.3.1943.

КАПАШЫЛАЎ Адам Ісакавіч, н. ў 1919 у в. Маркавічы, загінуў 13.7.1941.

КАПАШЫЛАЎ Арсен Ісакавіч, н. ў 1912 у в. Маркавічы, рад., прапаў без вестак 1.6.1945.

КАПАШЫЛАЎ Васіль Навумавіч, н. ў в. Засценкі, рад., прапаў без вестак 1.9.1944.

КАПЕЛЬКА Дзмітрый Аляксандравіч, н. ў 1911 у р.п. Асінторф Дубровенскага р-на, рад., прапаў без вестак 1.11.1944.

КАПЕЛЬКА Мікалай Аляксеевіч, н. ў г.п. Арэхаўск, рад., прапаў без вестак 1.9.1944.

КАПЕЛЬКА Мікалай Мікітавіч, н. ў в. Лабаны Дубровенскага р-на, рад., прапаў без вестак 24.4.1945.

КАПЕЛЬКА Якаў Данілавіч, н. ў 1909 у в. Лабаны Дубровенскага р-на, рад., загінуў 7.10.1944 у мяст. Чэрнаў, Усх. Прусія.

КАПЕНКА Якаў Данілавіч, н. ў 1909 у Аршанскім р-не, рад. 426-га сп 88-й сд, загінуў 7.11.1944 ва Усх. Прусіі.

КАПЕНЬКА Дзмітрый Аляксандравіч, н. ў 1911, прапаў без вестак 1.11.1944.

КАПЕРАЎ Лаўрэнцій Цімафеевіч, рад., прапаў без вестак 1.2.1945.

КАПІЛЕВІЧ Аркадзь Саламонавіч, н. ў 1919 у Оршы, рад. 164-га гв. сп 55-й гв. сд, загінуў 27.1.1943 у Краснадарскім краі.

КАПІЛЕВІЧ Барыс Маркавіч, н. ў 1895 у Оршы, прапаў без вестак 1.9.1941.

КАПІТАНАЎ Рыгор Ігнатавіч, н. ў 1908 у Мазырскім р-не Гомельскай вобл., рад., загінуў 24.10.1944 ва Усх. Прусіі.

КАПІТОНАЎ Іван Іванавіч, н. ў 1919 у Аршанскім р-не, рад. 4-й гв. мсбр, загінуў 22.10.1944 ва Усх. Прусіі.

КАПІТОНАЎ Мікалай Мітрафанавіч, н. ў 1922 у Оршы, рад., прапаў без вестак 1.8.1944.

КАПІТОНАЎ Сяргей Андрэевіч, н. ў Аршанскім р-не, рад., прапаў без вестак 1.10.1944.

КАПІТОНАЎ Ягор Фёдаравіч, н. ў 1916 у в. Мезенава, рад., сапёр, прапаў без вестак 1.8.1944.

КАПЛАН Ісак Рафаэлавіч, н. ў 1902 у г. Барысаў Мінскай вобл., рад., прапаў без вестак 1.8.1944.

КАПЛУК Цімафей Ісакавіч, рад., прапаў без вестак 1.9.1944.

КАПЛУН Адам Парфілавіч, н. ў Аршанскім р-не, сярж. 83-га гв. сп, прапаў без вестак 26.8.1942.

КАПЛУН Аляксандр Ісакавіч, н. ў в. Анібалева, рад., прапаў без вестак 1.3.1945.

КАПЛУН Міхаіл Рыгоравіч, н. ў 1924, мал. лейт. 35-га гв. сп, камандзір узвода, загінуў 26.10.1942 у Кабардзіна-Балкарыі.

КАПЛУН Міхаіл Рыгоравіч, н. ў 1924 у в. Солаўе, рад. 174-й сд, санінструктар, прапаў без вестак 7.8.1944 каля воз. Сервы, Польшча.

КАПЛУН Раман Дзям'янавіч, н. ў 1912 у в. Солаўе, рад., прапаў без вестак 1.2.1945.

КАПЛУН Рыгор Іосіфавіч, н. ў 1907 у г. Корап Чарнігаўскай вобл., рад., прапаў без вестак 1.1.1943.

КАПЛУН Ягор Пракопавіч, н. ў 1920 у в. Солаўе, прапаў без вестак 1.11.1944.

КАПЛУНОЎ Ілья Якаўлевіч, н. ў 1901 у в. Шэра-Шашкі Міёрскага р-на, рад., прапаў без вестак 1.11.1944.

КАПЛУНОЎ Рыгор Іосіфавіч, н. ў 1907 у Чарнігаўскай вобл., рад., прапаў без вестак 1.1.1943.

КАПЛЯНОК Лаўрэнцій Сямёнавіч, н. ў Оршы, рад., прапаў без вестак 1.3.1945.

КАПНІН Дзмітрый Іванавіч, н. ў 1908 у в. Замхутара Саратаўскай вобл., мал. лейт. 842-га сп 240-й сд, камандзір роты, загінуў 12.11.1943 у Кіеўскай вобл.

КАПУСЦІН Пётр Ціханавіч, н. ў 1921 у в. Шашукі Смаленскай вобл., рад., прапаў без вестак 1.2.1944.

КАПЦОЎ Ілья Іванавіч, н. ў 1912 у Оршы, мал. сярж. 872-га сп, камандзір аддз., памёр ад ран 21.3.1943 у г. Валдай Наўгародскай вобл.

КАПЦОЎ Ілья Ігнатавіч, н. ў 1926 у в. Грабянёва, рад. 3-й гв. кавд, загінуў 23.4.1945 ва Усх. Прусіі.

КАПЫЛОЎСКІ Павел Мацвеевіч, н. ў 1919 у в. Панізоўе, рад. 199-га сп 31-й А, прапаў без вестак 1.10.1944.

КАПЫТАЎ Іван Васілевіч, н. ў 1921 у Оршы, рад., прапаў без вестак 1.10.1944.

КАПЫТОЎ Мікалай Васілевіч, н. ў 1914 у в. Карасуліна Горацкага р-на Магілёўскай вобл., прапаў без вестак 1.11.1944.

КАПЫЦІН Аляксандр Емяльянавіч, н. ў 1904, рад., загінуў 25.6.1944 у в. Рагазіна.

КАПЫЦІН Ягор Дзяменцьевіч, н. ў 1900, рад. 259-га гв. сп 83-й гв. сд, загінуў 19.8.1944 у Літве.

КАПЫТАЎ Іван Кузьміч, н. ў Оршы, рад. 1166-га сп 346-й сд, загінуў 2.2.1943 на хут. Багашоў Растоўскай вобл.

КАПЯЛЕВІЧ Абрам Маркавіч, н. ў 1900 у Оршы, кап. упраўлення штаба 69 А, нач. фін. часці, памёр ад ран 6.6.1945 ва Усх. Прусіі.

КАРАБАН Дзмітрый Пятровіч, н. ў 1903 у Віцебскай вобл., рад., прапаў без вестак 1.6.1942.

КАРАБАН Міхаіл Васілевіч, рад., прапаў без вестак 1.1.1945.

КАРАБАНАЎ Аляксандр Міхайлавіч, н. ў 1922 у в. Юрцава, рад., прапаў без вестак 1.1.1945.

КАРАБАНАЎ Міхаіл Мікалаевіч, н. ў 1919 у в. Селішча, кап. 522-га знавп, камандзір палка, прапаў без вестак 11.2.1943 у Ленінградскай вобл.

КАРАБАНАЎ Фёдар Іванавіч, н. ў 1900 у Аршанскім р-не, рад. 250-га гв. сп 11-й гв. сд, прапаў без вестак 18.8.1944 у Літве.

КАРАБАНАЎ Фядос Іванавіч.

КАРАБАНЬ Павел Васілевіч, н. ў 1896 у Аршанскім р-не, рад. 26-й гв. сд, прапаў без вестак 16.10.1944 у Літве.

КАРАБЕЛЬ Мікалай Іванавіч, н. ў Аршанскім р-не, рад. 173-й сд, загінуў 21.10.1944 у г. Сувалкі, Польшча.

КАРАБІНКАЎ Фёдар Іванавіч, н. ў 1900 у Аршанскім р-не, рад., прапаў без вестак 18.8.1944.

КАРАБІЦКІ Андрэй Антонавіч, н. ў 1914 у Оршы, старш., прапаў без вестак 1.7.1944.

КАРАБІЦКІ Аркадзь Ягоравіч, н. ў 1923 у в. Туравічы, рад., прапаў без вестак 1.11.1944.

КАРАБІЦКІ Мікалай Кузьміч, н. ў 1920 у Аршанскім р-не, прапаў без вестак 20.11.1941.

КАРАБІЦКІ Мікалай Пракопавіч, н. ў 1927 у Аршанскім р-не.

КАРАБІЦКІ Пётр Аляксеевіч, н. ў 1917 у Аршанскім р-не, рад. 1-й кв. кавд 1-га гв. кавп, кавалерыст, загінуў 16.8.1942 у в. Коласава Талачынскага р-на.

КАРАБІЦКІ Пётр Іларыёнавіч, н. ў 1905 у в. Стар, рад., прапаў без вестак 1.10.1944.

КАРАБІЦКІ Пётр Прохаравіч, н. ў 1920 у в. Туравічы, рад., прапаў без вестак 1.9.1941.

КАРАБІЦКІ Пракоп Іларыёнавіч, н. ў 1902, рад., прапаў без вестак 1.3.1945.

КАРАБКІН Канстанцін Міхайлавіч, н. ў 1912 у в. Вусы, рад., прапаў без вестак 1.2.1945.

КАРАБКІН Мікалай Мітрафанавіч, н. ў в.Вусы, рад., прапаў без вестак 1.4.1945.

КАРАБКОЎ Афанасій Міронавіч, н. ў 1908 у Аршанскім р-не, ст. сярж., пісар, прапаў без вестак 1.12.1942.

КАРАБКОЎ Канстанцін Мікалаевіч, н. ў 1913 у Ніжагародскай вобл., рад., загінуў 7.5.1945 ва Усх. Прусіі.

КАРАБЛЁЎ Дзмітрый Цярэнцьевіч, н. ў в. Азёрцы, рад. 4-га амедб, памёр ад ран 28.6.1944.

КАРАБЛЁЎ Мікалай Іванавіч, н. ў 1897 у Аршанскім р-не, рад. 173-й сд, загінуў 21.10.1944 у Польшчы.

КАРАБЛЁЎ Ягор Пятровіч, н. ў 1902 у в. Брухава, рад., прапаў без вестак 1.2.1945.

КАРАВАЙ Міхаіл Раманавіч, н. ў 1910 у в. Прусельчыкі Брэсцкай вобл., рад., прапаў без вестак 10.3.1942.

КАРАГІН Іван Іванавіч, рад. 143-га упр. тылу 31-й А, памёр ад ран 7.2.1944 каля воз. Афанасьеўскае ў Аршанскім р-не.

КАРАЗЕЦ Аляксандр Іванавіч, н. ў 1919 у Аршанскім р-не, рад., прапаў без вестак 1.8.1944.

КАРАЛЕВІЧ Фёдар Іванавіч, рад., прапаў без вестак 16.10.1944.

КАРАЛЕНКА Пётр Васілевіч, н. ў 1916 у Віцебскай вобл., ст. лейт. 15-га гв. сд, камандзір бат., загінуў 12.6.1942 у Харкаўскай вобл.

КАРАЛЁЎ Андрэй Барысавіч, н. ў 1893 у Оршы, тэхнік-інтэндант, прапаў без вестак 1.11.1941.

КАРАЛЁЎ Васіль Мікалаевіч, н. ў 1913, рад. 62-й сд, загінуў 13.2.1945 ва Усх. Прусіі.

КАРАЛЁЎ Ігар Васілевіч, н. ў 1921 у в. Высокае, рад., прапаў без вестак 1.11.1941.

КАРАЛЁЎ Логвін Харытонавіч, н. ў 1903 у в. Селякта, пам. камандзіра ўзвода, загінуў 18.6.1942.

КАРАЛЁЎ Мікалай Харытонавіч, н. ў 1920 у в. Селякта, мал. лейт. 11-га завп 236-й завд, ст. лётчык, прапаў без вестак 6.5.1943.

КАРАЛЁЎ Міхаіл Васілевіч, н. ў 1910 у Оршы, рад. 169-га сп, памёр ад ран 15.1.1944 у Ленінградскай вобл.

КАРАЛЁЎ Сцяпан Якаўлевіч, н. ў 1908 у Аршанскім р-не, рад. 100-га гв. сп 60-й гв. бр, прапаў без вестак 29.4.1945 у Аўстрыі.

КАРАЛЬКО Валянцін Іванавіч, н. ў 1923 у в. Смаляны, рад. 875-га сп 158-й сд, прапаў без вестак 17.9.1944.

КАРАЛЬКО Іван Іванавіч, н. ў 1915 у в. Смаляны, рад., прапаў без вестак 1.5.1944.

КАРАЛЮК Сцяпан Ануфрыевіч, н. ў 1900 у в. Думакоў Камянец-Падольскай вобл., ст. сярж. 4-га сп 6-й сд, пам. камандзіра ўзвода, загінуў 26.4.1945 ва Усх. Прусіі.

КАРАНАЎ Радзівон Іванавіч, н. ў 1892 у Аршанскім р-не, рад. 46-га гв. сп 16-й гв. сд, загінуў 31.7.1944 у Літве.

КАРАНКОЎ Канстанцін Піліпавіч, н. ў 1923 у в. Шэмберава, рад., загінуў 10.12.1942.

КАРАНКОЎ Міхаіл Уладзіміравіч, н. ў 1904 , лейт., прапаў без вестак 10.12.1941.

КАРАНЬКОЎ Афанасій Іванавіч, н. ў 1907 у в. Высокае, рад., прапаў без вестак 1.8.1944.

КАРАНЬКОЎ Васіль Сілавіч, н. ў в. Новае Сяло, рад., загінуў 21.1.1945 ва Усх. Прусіі.

КАРАНЬКОЎ Іосіф Іванавіч, н. ў 1903 у в. Высокае, рад., прапаў без вестак 1.10.1944.

КАРАНЬКОЎ Лаўрэнцій Ягоравіч, н. ў 1914 у Оршы, рад. Новарасійскай ваеннай марской базы, прапаў без вестак 31.8.1942.

КАРАНЬКОЎ Міркаян Лук'янавіч, н. ў 1909 у в. Высокае, рад., прапаў без вестак 1.10.1944.

КАРАНЬКОЎ Сцяпан Мікалаевіч, н. ў 1910 у в. Казечына, рад. 199-га сп, прапаў без вестак 1.10.1944.

КАРАНЬКОЎ Уладзімір Лук'янавіч, н. ў 1912 у в. Ляўкова Талачынскага р-на, рад., прапаў без вестак 1.8.1944.

КАРАНЬКОЎ Якаў Сцяпанавіч, н. ў 1921 у в. Кудаева, мал. сярж. 21-га гв. тп 21-й тд, пам. старш., загінуў 11.7.1941.

КАРАПЕЦ Аляксандр Валяр'янавіч, н. ў 1918 у Оршы, рад. 1004-га сп 305-й сд, прапаў без вестак 21.11.1941.

КАРАПЕЦЬЯН Міхаіл Гаўрылавіч, н. ў 1918 у в. Хочык Мікаянскага р-на, Арменія, рад. 250-га гв. сп, памёр ад ран 29.9.1944.

КАРАПКІН Сяргей Міхайлавіч, н. ў 1915 у Аршанскім р-не, рад., загінуў 7.3.1943.

КАРАСЁЎ Уладзімір Емяльянавіч, н. ў 1924 у Аршанскім р-не, рад. 18-га сп 9-й сд, загінуў 15.8.1944 у Латвіі.

КАРАСІК Барыс Юдавіч, н. ў 1902 у г. Ардатаў, Мардовія, рад., сапёр, прапаў без вестак 1.4.1942.

КАРАТКЕВІЧ Валерый Сямёнавіч, н. ў 1918 у Оршы, рад., прапаў без вестак 1.8.1944.

КАРАТКЕВІЧ Мікалай Сцяпанавіч, н. ў 1912 у Оршы, ст. сярж. 333-га сп 6-й сд, загінуў 16.2.1943 у Харкаўскай вобл.

КАРАТКЕВІЧ Сямён Іванавіч, н. ў 1906 у в. Крывушчына Ушацкага р-на, рад., прапаў без вестак 1.11.1944.

КАРАТКЕВІЧ Уладзімір Барысавіч, н. ў р.п. Асінторф Дубровенскага р-на, рад. 16-й А, прапаў без вестак 10.10.1941.

КАРАТКЕВІЧ Яфім Іванавіч, н. ў 1891, рад., прапаў без вестак 1.12.1944.

КАРАТКЕВІЧ Яфім Сцяпанавіч, н. ў 1909 у Оршы, рад., прапаў без вестак у 1941.

КАРАТКЕВІЧ Яфім Сцяпанавіч, н. ў 1909 у Оршы, рад., прапаў без вестак 1.9.1944.

КАРАТКОЎ Іван Васілевіч, н. ў 1908 у Оршы, рад. 18-га гв. сп 9-й гв. сд, пісар, загінуў 23.2.1942 у в. Захарава Смаленскай вобл.

КАРАТКОЎ Іван Прохаравіч, н. ў 1902 у Аршанскім р-не, сярж., прапаў без вестак 1.8.1942.

КАРАТКОЎ Міхаіл Аляксеевіч, н. ў Аршанскім р-не, рад., прапаў без вестак 1.6.1942.

КАРАТКОЎ Фёдар Ягоравіч, н. ў в. Галошаўка Талачынскага р-на, рад., прапаў без вестак у Віцебску.

КАРАТКОЎ Цімафей Міхайлавіч, н. ў 1910 у в. Барсукі, тэхнік-інтэндант 11-га мск 29-й тд, прапаў без вестак 1.1.1943.

КАРАТКОЎ Яўген Мікалаевіч, н. ў 1920 у Оршы, рад. 639-га абс 989-га сп, сувязіст, прапаў без вестак 1.9.1944.

КАРАЎЛАЎСКІ Аляксей Пятровіч, рад. 252-га сп, памёр ад ран 23.6.1944 у Аршанскім р-не.

КАРАЎНАЎ Мацвей Емяльянавіч, н. ў 1908 у в. Панізоўе, рад., прапаў без вестак 1.11.1943.

КАРАЦЕНКА Яфім Іванавіч, н. ў 1896 у в. Ціханаўка Запарожскай вобл., рад. 95-га сп 31-й сд, загінуў 24.6.1944 у Аршанскім р-не.

КАРАЧАВЕЦ Васіль Мацвеевіч, н. ў Аршанскім р-не, рад., памёр ад ран 30.7.1944 у Літве.

КАРАШКЕВІЧ Іосіф Іосіфавіч, н. ў 1924 у в. Забалацце, рад. 376-га сп, памёр ад ран 12.2.1945 ва Усх. Прусіі.

КАРАШКОЎ Васіль Іванавіч, н. ў 1914 у г. Уладзімір, рад., прапаў без вестак 1.1.1945.

КАРАШКОЎ Мікалай Піліпавіч, н. ў 1912 у в. Траядворка Ніжагародскай вобл., рад. 248-га гв. сп 83-й гв. сд, загінуў 18.8.1944 у Літве.

КАРБАН Дзмітрый Яфімавіч, н. ў 1923 у г. Барань, рад., санітар, прапаў без вестак 1.8.1944.

КАРБАСАЎ Георгій Дзмітрыевіч, н. ў 1912 у в. Чартова Вяземскага р-на Смаленскай вобл., рад., прапаў без вестак 1.11.1944.

КАРГАНОВІЧ Уладзімір Анісімавіч, н. ў 1918 у в. Васкаўшчына Пастаўскага р-на, мал. лейт. 164-га завп 15-й авд, лётчык, прапаў без вестак 2.7.1941.

КАРГАНОВІЧ Яфім Міхайлавіч, рад., памёр ад ран 3.8.1944 у Польшчы.

КАРГАПОЛАЎ Якаў Іванавіч, н. ў 1914, рад. 250-га гв. сп 83-й гв. сд, загінуў 19.8.1944 у Літве.

КАРДЗІЧА Яўген Аляксеевіч, н. ў 1921 у Оршы, рад., прапаў без вестак 1.9.1944.

КАРДНЯК Яўген Аляксеевіч, н. ў 1921 у Оршы, мал. лейт. 303-га завд 168-й завп, лётчык, прапаў без вестак 31.8.1943.

КАРДОЎСКІ Павел Апалонавіч, н. ў 1925 у г. Ярцава Смаленскай вобл., рад., загінуў 27.3.1945 ва Усх. Прусіі.

КАРЖАЕЎ Пётр Ягоравіч, н. ў в. Забалацце, рад., прапаў без вестак 1.3.1945.

КАРЖОЎ Мацвей Якаўлевіч, н. ў 1899 у в. Сядрычына, рад., прапаў без вестак 1.7.1944.

КАРЖУЕЎ Аляксей Купрыянавіч, рад., загінуў 5.8.1943.

КАРЖУЕЎ Андрэй Андрэевіч, н. ў 1908 у Віцебскай вобл., рад. 264-га баа, прапаў без вестак 1.11.1941.

КАРЖУЕЎ Герасім Фёдаравіч, н. ў в. Ярмоліна Верхнядзвінскага р-на, рад. 1-га сп 2-й сд, загінуў 24.8.1941 у в. Піжма Ленінградскай вобл.

КАРЖЫНСКІ Лявонцій Іванавіч, н. ў 1897 у Аршанскім р-не, рад. 288-га амсб 88-й сд, прапаў без вестак 7.2.1945 ва Усх. Прусіі.

КАРЖЫЦКІ Алег Мікалаевіч, н. ў 1923 у Оршы, рад., прапаў без вестак 1.8.1944.

КАРЖЫЦКІ Барыс Авяр'янавіч, н. ў 1914 у Оршы, рад. 246-га сп, памёр ад ран 4.1.1944 у Башкірыі.

КАРЖЫЦКІ Дзмітрый Ягоравіч, н. ў г.п. Арэхаўск, рад., прапаў без вестак 1.10.1944.

КАРЖЫЦКІ Павел Авяр'янавіч, н. ў 1918 у в. Арэхі Віцебскага р-на, палітрук 691-га сп 383-й сд, прапаў без вестак 1.10.1942.

КАРЖЫЦКІ Расціслаў Ягоравіч, н. ў 1924 у в. Арэхі Віцебскага р-на, рад., загінуў 20.11.1944 у Польшчы.

КАРЖЫЦКІ Стафан Ісакавіч, н. ў 1901 у в. Арэхі Віцебскага р-на, рад. 171-га гв. сп 1-й гв. сд, памёр ад ран 17.9.1944 у Літве.

КАРЖЫЦКІ Цімафей Іванавіч, н. ў 1909 у Аршанскім р-не, рад., прапаў без вестак 1.10.1944.

КАРЖЫЦКІ Ягор Васілевіч, н. ў 1900 у Аршанскім р-не, рад., прапаў без вестак 1.1.1942.

КАРЖЫЦКІ Якаў Захаравіч, н. ў 1912 у в. Солаўе, рад., прапаў без вестак 1.10.1944.

КАРЗЕЙ Аляксандр Іванавіч, н. ў Аршанскім р-не, рад., загінуў 24.7.1944 у г. Нарва, Эстонія.

КАРЗОЎ Аляксей Міхайлавіч, н. ў 1897 у в. Папоўка, рад. 1017-га сп 285-й сд, прапаў без вестак 9.9.1941.

КАРЗЮК Эдуард Феліцыянавіч, н. ў 1917 у Аршанскім р-не, рад., прапаў без вестак 1.10.1944.

КАРКОВІЧ Станіслаў Карпавіч, н. ў 1909 у в. Калінка Віцебскага р-на, рад., прапаў без вестак 1.11.1941.

КАРМАНАЎ Антон Яфімавіч, н. ў 1895 у Аршанскім р-не, рад. 1162-га сп, памёр ад ран 23.9.1944 у Польшчы.

КАРМАНАЎ Васіль Іосіфавіч, н. ў 1926 у в. Макараўка, рад. 207-га сп 76-й сд, загінуў 27.10.1944 у Польшчы.

КАРМАНАЎ Іван Міхайлавіч, н. ў 1912 у в. Гараны, рад. 204-й ісапб, сапёр, загінуў 27.2.1945 ва Усх. Прусіі.

КАРМАНАЎ Пётр Міхайлавіч, н. ў 1922 у Аршанскім р-не, рад., загінуў 11.12.1942.

КАРМАНАЎ Сцяпан Аляксандравіч, н. ў 1915 у Оршы, рад., прапаў без вестак 1.4.1944.

КАРМАНАЎ Ф. Цярэнцьевіч, н. ў 1901 у Аршанскім р-не, рад., прапаў без вестак 1.8.1944.

КАРМАНАЎ Фёдар Ігнатавіч, н. ў 1906 у Оршы, рад., прапаў без вестак 1.2.1944.

КАРМЯВЕЦ Барыс Варламавіч, н. ў Аршанскім р-не, рад., загінуў 6.4.1945 ва Усх. Прусіі.

КАРНАВУХАЎ Аляксандр Раманавіч, н. ў Оршы, палітрук 44-га амінд 357-й сд, камісар дывізіёна, загінуў 1.4.1942 у в. Рамейкі Пастаўскага р-на.

КАРНАВУХАЎ Міхаіл Ігнатавіч, н. ў 1921 у в. Логавіна Горацкага р-на Магілёўскай вобл., рад., прапаў без вестак 1.10.1944.

КАРНАВУХАЎ Міхаіл Паўлавіч, н. ў 1921 у в. Логавіна Горацкага р-на Магілёўскай вобл., рад., прапаў без вестак 1.10.1944.

КАРНАВУХАЎ Міхаіл Раманавіч, н. ў 1912 у Оршы, рад., прапаў без вестак 1.4.1943.

КАРНАВУХАЎ Міхаіл Раманавіч, н. ў 1912 у в. Старына Горацкага р-на Магілёўскай вобл., сярж., прапаў без вестак 1.12.1944.

КАРНАВУХАЎ Сцяпан Ігнатавіч, н. ў 1909 у в. Старына Горацкага р-на Магілёўскай вобл., рад., прапаў без вестак 1.8.1944.

КАРНАЧОЎ Мікалай Аляксеевіч, н. ў Аршанскім р-не, рад., шафёр, памёр ад ран 21.2.1945 ва Усх. Прусіі.

КАРНЕЕЎ Іван Пятровіч, н. ў 1921 у Оршы, ст. лейт. 3-й гв. авп 2-й гв. авд, штурман, прапаў без вестак 9.3.1944.

КАРНЕЕЎ Сцяпан Карнеевіч, н. ў 1916 у в. Шабрына Смаленскай вобл., сярж. 1158-га сп, старш. роты, памёр ад ран 7.4.1945 ва Усх. Прусіі.

КАРНЕЎСКІ Карл Сігізмундавіч, н. ў 1918 у Сенненскім р-не, ст. сярж. 38-га сп 65-й сд, камандзір аддз., загінуў 19.8.1943 у Ленінградскай вобл.

КАРНЕЎСКІ Сцяпан Трафімавіч, н. ў 1902 у Аршанскім р-не, рад. 355-га сп, загінуў 28.11.1942.

КАРНІЕНКА Іван Васілевіч, н. ў 1923 у р.п. Асінторф Дубровенскага р-на, рад., прапаў без вестак 1.8.1944.

КАРНІЕНКА Пётр Іванавіч, н. ў 1906 у в. Рудня, рад. 141-га мсп, прапаў без вестак 1.1.1942.

КАРНІШЫН Пётр Іванавіч, сярж., камандзір аддз., загінуў 27.3.1945 у Латвіі.

КАРНОВІЧ Герасім Трафімавіч, н. ў 1915 у в. Дрыбіна, рад., прапаў без вестак 1.9.1944.

КАРНЮШКАЎ Карней Васілевіч, рад., прапаў без вестак 1.9.1944.

КАРНЯЕНКА Андрэй Мітрафанавіч, н. ў в. Петрышкі Пастаўскага р-на, рад., прапаў без вестак 1.9.1944.

КАРНЯЕНКА Міхаіл Тарасавіч, н. ў в. Лешча, рад., памёр ад ран 7.8.1944 у Літве.

КАРНЯЕНКА Цімафей Барысавіч, н. ў 1912 у Оршы, рад., прапаў без вестак 1.11.1943.

КАРНЯЕНКАЎ Рыгор Сямёнавіч, н. ў в. Межава, рад., прапаў без вестак 1.1.1945.

КАРОБАЧКІН Міхаіл Саламонавіч, н. ў 1910 у в. Старасселле Віцебскай вобл., рад., прапаў без вестак 1.8.1942.

КАРОБКІН Васіль Лаўрэнцьевіч, н. ў 1915 у Аршанскім р-не, старш. 50-й сд, прапаў без вестак 2.11.1941.

КАРОБКІН Кузьма Васілевіч, н. ў 1891 у в. Вусы, рад., прапаў без вестак 1.6.1944.

КАРОБКІН Мікалай Мітрафанавіч, н. ў 1921 у в. Вусы, рад., прапаў без вестак 1.4.1943.

КАРОБКІН Пётр Кузьміч, н. ў 1923 у в. Вусы, рад., прапаў без вестак 1.10.1944.

КАРОБКІН Уладзімір Кузьміч, н. ў 1919 у в. Вусы, рад., прапаў без вестак 1.10.1944.

КАРОЛЬ Сямён Васілевіч, н. ў Мінскай вобл., мал. сярж., прапаў без вестак 1.9.1941.

КАРОТКІН Іван Аляксеевіч, н. ў 1924 у Аршанскім р-не, рад., загінуў 21.7.1943.

КАРОТКІ Дзмітрый, н. ў 1909 у Оршы, рад. 35-й мсбр, шафёр, прапаў без вестак 12.12.1942.

КАРОТКІ Савелій Іванавіч, н. ў в. Жабыкі Дубровенскага р-на, рад., прапаў без вестак 1.12.1944.

КАРОТКІ Уладзімір Пракопавіч, н. ў 1922 у в. Барсукі, рад., прапаў без вестак 1.9.1944.

КАРОТКІН Авакум Дзямідавіч, н. ў 1907 у в. Барсукі, рад., прапаў без вестак 1.8.1944.

КАРОТКІН Павел Піліпавіч, н. ў 1912 у в. Стражава Дубровенскага р-на, рад., прапаў без вестак 1.8.1944.

КАРОТКІН Уладзімір Прохаравіч, рад., прапаў без вестак 1.9.1944.

КАРОТКІН Фёдар Яфрэмавіч, н. ў 1920 у в. Барсукі, рад. 258-га абс 150-й сд, тэлефаніст, загінуў 19.9.1941 у Запарожскай вобл.

КАРПЕНКА Анатоль Міхайлавіч, н. ў 1923 у Аршанскім р-не, рад., прапаў без вестак 1.11.1944.

КАРПЕНКА Міхаіл Міхеевіч, н. ў в. Міцькаўшчына, рад., прапаў без вестак 1.2.1945.

КАРПІЦКІ Аляксандр Фёдаравіч, н. ў Горацкім р-не Магілёўскай вобл., рад., памёр ад ран 19.1.1942 у г. Волагда.

КАРПІЦКІ Дзмітрый Майсеевіч, н. ў Аршанскім р-не, рад., прапаў без вестак 1.2.1945.

КАРПІЦКІ Пётр Лявонавіч, н. ў 1913 у в. Лісоўскія, рад., прапаў без вестак 1.9.1944.

КАРПІЦКІ Фядосій Дзмітрыевіч, н. ў 1907 у в. Сітарынкі Магілёўскай вобл., рад., прапаў без вестак 1.8.1944.

КАРПІЦКІ Ягор Савельевіч, н. ў 1911, рад., прапаў без вестак 20.10.1941.

КАРПОВІЧ Рыгор Фядосьевіч, н. ў 1898 у в. Смаляны, рад., прапаў без вестак 1.8.1944.

КАРПОВІЧ Сцяпан Паўлавіч, н. ў 1917 у в. Замошша Віцебскай вобл., ст. лейт. 552-га сп 191-й сд, камандзір батальёна, загінуў 21.1.1943 у Ленінградскай вобл.

КАРПУШКАЎ Васіль Якаўлевіч, н. ў 1910, рад. 250-га гв. сп 83-й гв. сд, загінуў 11.8.1944 у Літве.

КАРПЯЧЭНКА Васіль Сцяпанавіч, н. ў 1918 у в. Герасімаўшчына Шклоўскага р-на Магілёўскай вобл., рад. 192-й сд, загінуў 3.8.1944 у Польшчы.

КАРПЯЧЭНКА Максім Маркавіч, н. ў 1907 у в. Барадуліна, рад., прапаў без вестак 1.10.1944.

КАРСАКОЎ Фёдар Якаўлевіч, н. ў 1905 у Іванаўскай вобл., рад. 30-га сп 62-й сд, прапаў без вестак 31.8.1944.

КАРТАВЕНКА Арсен Міхайлавіч, н. ў 1910 у в. Гразіна, рад., прапаў без вестак 1.10.1944.

КАРТАВЕНКА Ілья Міхайлавіч, н. ў 1914 у в. Гразіна, рад., прапаў без вестак 1.9.1944.

КАРТАВІЦКІ Міхаіл Васілевіч, н. ў 1917 у Аршанскім р-не, рад., загінуў 1.8.1941.

КАРТАЕНКА Ніна Варфаламееўна, н. ў 1922 у Аршанскім р-не, рад., прапала без вестак 8.6.1944.

КАРТАНАЎ Дзмітрый Карпавіч, н. ў 1900 у в. Браздзечына, рад., прапаў без вестак 1.9.1944.

КАРТАСАЎ Ягор Парфіравіч, н. ў 1906 у в. Рудня, рад., прапаў без вестак 1.10.1944.

КАРУННЫ Павел Яўсеевіч, н. ў 1904 у в. Солаўе, рад. 3-га сп, сапёр, загінуў 6.8.1944 у в. Чорны Кшын, Польшча.

КАРЦАЎ Ульян Авакумавіч, н. ў 1898 у Оршы, ст. лейт. 1174-га сп 348-й сд, нач. забеспячэння, загінуў 13.12.1941 у в. Ворніна Клінскага р-на Маскоўскай вобл.

КАРЧАВЕЦ Аляксандр Валяр'янавіч, н. ў 1918 у Аршанскім р-не, рад. 1004-га сп 305 сд, прапаў без вестак 1.8.1944.

КАРЧАВЕЦ Васіль Мацвеевіч, н. ў в. Шанькава, рад. 97-га гв. сп 35-й гв. сд, памёр ад ран 29.7.1944 у Літве.

КАРЧКОЎ Сяргей Піліпавіч, н. ў 1924 у в. Суднікі, рад. 41-га азптабр, загінуў 31.1.1945 ва Усх. Прусіі.

КАРЧОШНЫ Васіль Фёдаравіч, н. ў 1912 у в. Буда Дубровенскага р-на, рад., прапаў без вестак 1.9.1944.

КАРЧЭМНЫ Васіль Пятровіч, н. ў г.п. Арэхаўск, рад., прапаў без вестак 1.10.1944.

КАРЧЭМНЫ Васіль Фёдаравіч, н. ў в. Буда Дубровенскага р-на, рад., прапаў без вестак 1.9.1944.

КАРЧЭМНЫ Гаўрыла Фёдаравіч, н. ў в. Буда Дубровенскага р-на, рад., прапаў без вестак 1.12.1944.

КАРЧЭМНЫ Іван Яўсеевіч, н. ў р.п. Асінторф Дубровенскага р-на, рад., прапаў без вестак 1.2.1945.

КАРЧЭМНЫ Рыгор Мікалаевіч, н. ў в. Буда Дубровенскага р-на, рад., прапаў без вестак 1.9.1944.

КАРЧЭМНЫ Сямён Пятровіч, н. ў 1906, рад., прапаў без вестак 1.9.1944.

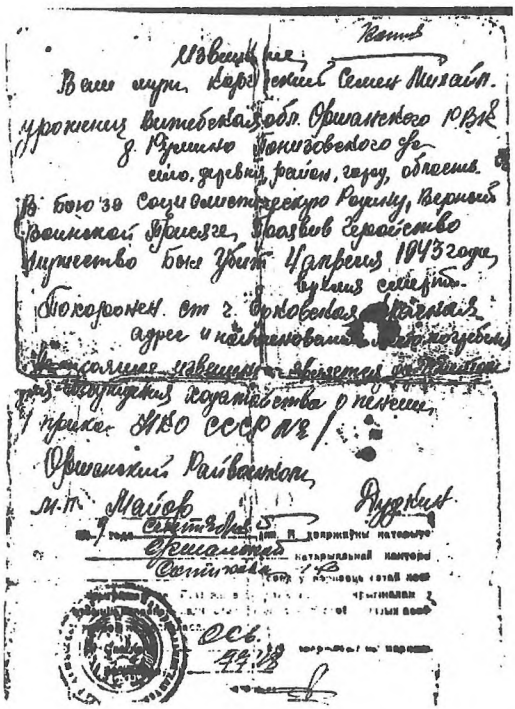

Паведамленне пра смерць С.М.Карчэўскага.

КАРЧЭМНЫ Сяргей Герасімавіч, н. ў 1908 у в. Буда Дубровенскага р-на, рад. 264-га баа, прапаў без вестак 1.11.1941.

КАРЧЭЎСКІ Васіль Захаравіч, н. ў 1904 у в. Панізоўе, артылерыст, прапаў без вестак 1.7.1944.

КАРЧЭЎСКІ Іван Арсенавіч, н. ў 1913 у Оршы, старш., прапаў без вестак 1.6.1944.

КАРЧЭЎСКІ Павел Антонавіч, н. ў 1910 у Аршанскім р-не, рад. 174-й сд, прапаў без вестак 7.8.1944 каля воз. Сервы, Польшча.

КАРЧЭЎСКІ Рыгор Цярэнцьевіч, н. ў 1911 у в. Панізоўе, прапаў без вестак 1.11.1941.

КАРЧЭЎСКІ Сямён Міхайлавіч, н. ў 1905 у в. Руміна, рад., загінуў 4.4.1943.

КАРЧЭЎСКІ Цярэнцій Захаравіч, н. ў 1908 у в. Панізоўе, рад., загінуў 5.3.1945 ва Усх. Прусіі.

КАРЭЕЎ Дзмітрый Міхайлавіч, н. ў 1896 у в. Кджэнен, Башкортастан, сярж. 248-га гв. сп 83-й гв. сд, камандзір узвода, загінуў 17.8.1944 у Літве.

КАСАЙ Якаў Васілевіч, н. ў 1921 у Аршанскім р-не, мал. лейт. 118-га сд, загінуў 2.3.1943 у в. Маркава Калінінскай вобл.

КАСАЛАПАЎ Ягор Дзям'янавіч, н. ў 1909 у в. Шумякіна Мсціслаўскага р-на Магілёўскай вобл., рад., прапаў без вестак 1.10.1944.

КАСАЧОЎ Міхаіл Маркавіч, н. ў в. Горная Веравойша, рад., прапаў без вестак 1.11.1944.

КАСІНЕЦ Емяльян Васілевіч, н. ў в. Рамашова Пастаўскага р-на, рад., загінуў 24.10.1943 у в. Дзіколаўка Чарнігаўскай вобл.

КАСІНЕЦ Іван Фёдаравіч, н. ў 1916 у в. Рамашкі Глыбоцкага р-на, рад., прапаў без вестак 1.4.1945 ва Усх. Прусіі.

КАСІНЕЦ Іосіф Васілевіч, н. ў 1899, рад., прапаў без вестак 1.3.1945.

КАСІНЕЦ Мікалай Андрэевіч, н. ў 1919 у Талачынскім р-не, рад. 54-га гв. сп 19-й гв. сд, загінуў 23.10.1944 ва Усх. Прусіі.

КАСІНЕЦ Сяргей Іванавіч, н. ў 1906 у в. Вайкавічы Талачынскага р-на, рад., прапаў без вестак 1.6.1944.

КАСІНЕЦ Уладзімір Канстанцінавіч, н. ў 1914 у Оршы, рад. 95-га асб 14-й А, прапаў без вестак 12.8.1941.

КАСІНЕЦ Уладзімір Фёдаравіч, н. ў 1912 у в. Раманаўка, тэхнік-інтэндант 195-га рб 121-й сд, прапаў без вестак 1.1.1943.

КАСІНСКІ Аляксей Уладзіміравіч, н. ў 1909 у Оршы, рад., прапаў без вестак 1.10.1942.

КАСМАЧОЎ Іван Максімавіч, н. ў 1924, рад. 104-га сп 31-й А, прапаў без вестак 31.8.1944.

КАСМАЧОЎ Іван Мікітавіч, н. ў 1922 у Краснінскім р-не Смаленскай вобл., сярж. 337-га сп 54-й сд, нам. камандзіра аддз., загінуў 22.1.1945 ва Усх. Прусіі.

КАСНАРОЎ Мікалай Іванавіч, н. ў Аршанскім р-не, ст. лейт., загінуў 9.4.1944 у в. Лапцева Калінінскай вобл.

КАСОЙ Іван Антонавіч, н. ў 1900 у Аршанскім р-не, рад. 2-га сб 360-й сд, загінуў 7.2.1944 у в. Вокшава Гарадоцкага р-на.

КАСОЙ Іван Міхайлавіч, н. ў Аршанскім р-не, рад., загінуў 8.3.1945 ва Усх. Прусіі.

КАСОЙ Пётр Сямёнавіч, н. ў Аршанскім р-не, рад., мінамётчык, загінуў 13.3.1944 у мяст. Горкі Магілёўскай вобл.

КАСТРЫЦА Ігнат Ігнатавіч, н. ў 1914 у Оршы, старш. 13-й зптбр.

КАСТРЫЦА Ілья Сцяпанавіч, н. ў Аршанскім р-не, рад., загінуў 15.2.1945 ва Усх. Прусіі.

КАСЦЮКЕВІЧ Антон Ісакавіч, н. ў 1909, рад. 123-га сп, памёр ад ран 7.9.1944 у Літве.

КАСЦЮКЕВІЧ Максім Пятровіч, н. ў 1913 у Аршанскім р-не, рад. 199-га сп 31-й А, прапаў без вестак 1.10.1944.

КАСЦЮКЕВІЧ Максім Сяргеевіч, н. ў 1916 у в. Дубраўка, рад., прапаў без вестак 1.8.1944.

КАСЦЮКЕВІЧ Міхаіл Парфіравіч, н. ў 1919, лейт. 2-й гв. тбр, камандзір танка, загінуў 22.2.1943 у Смаленскай вобл.

КАСЦЮКЕВІЧ Пётр Мікалаевіч, н. ў в. Казекі, рад., прапаў без вестак.

КАСЦЮКЕВІЧ Пётр Мікітавіч, н. ў в. Хімы, рад., прапаў без вестак 1.12.1944.

КАСЦЮКЕВІЧ Сяргей Іванавіч, н. ў 1918 у в. Казекі, рад. 31-га сп, прапаў без вестак.

КАСЦЮКЕВІЧ Уладзімір Пятровіч, н. ў 1922 у в. Казекі, лейт. 1438-га сап 7-й гв. А, камандзір гарматы, загінуў 14.8.1943 у Курскай вобл.

КАСЦЮКОВІЧ Аляксандр Іванавіч, н. ў 1926 у в. Казекі, рад. 91-га гв. сп 31-й гв. сд, кулямётчык, загінуў 8.4.1945 ва Усх. Прусіі.

КАСЦЮКОВІЧ Васіль Пятровіч, н. ў 1910 у Барысаўскім р-не Мінскай вобл., рад. 758-га сп 88-й сд, загінуў 15.8.1944 у Польшчы.

КАСЦЮКОВІЧ Канстанцін Мікалаевіч, н. ў 1918 у Оршы, рад. 1504-га амсб, сапёр, прапаў без вестак 11.6.1942.

КАСЦЮКОВІЧ Фёдар Рыгоравіч, н. ў в. Запруддзе, рад., прапаў без вестак 1.11.1944.

КАСЦЮКОВІЧ Яфім Васілевіч, н. ў 1907 у в. Казекі, рад., прапаў без вестак 1.10.1944.

КАСЦЮКОВІЧ Яфім Васілевіч, н. ў 1908 у Аршанскім р-не, рад., прапаў без вестак.

КАСЦЮКОЎ Васіль Якаўлевіч, н. ў 1908 у Аршанскім р-не, рад., прапаў без вестак 1.8.1944.

КАСЦЮКОЎ Дзмітрый Трыфанавіч, н. ў в. Антонаўка, сярж., прапаў без вестак 1.10.1944.

КАСЦЮКОЎ Іван Карнілавіч, н. ў 1925 у Оршы, рад. 673-га сп 220-й сд, загінуў 1.8.1944 у Польшчы.

КАСЦЮКОЎ Карней Пятровіч, н. ў 1898 у в. Антонаўка, рад., прапаў без вестак 1.3.1945.

КАСЦЮКОЎ Нікадзім С., н. ў 1921 у в. Казекі, рад., прапаў без вестак 1.8.1944.

КАСЦЮКОЎ Піліп Дзмітрыевіч, н. ў 1914 у в. Пугляі, рад., прапаў без вестак 1.11.1944.

КАСЦЮКОЎ Сцяпан Мікалаевіч, н. ў в. Марозава, прапаў без вестак у г. Вязьма Смаленскай вобл.

КАСЦЮЧЭНКА Пётр Васілевіч, н. ў 1906 у в. Беліва, рад., загінуў 1.8.1941.

КАСЦЮЧЭНКА Пётр Яфімавіч, н. ў 1907 у в. Беліва, рад., прапаў без вестак 1.3.1945.

КАСЦЮЧЭНКА Тарас Рыгоравіч, н. ў Оршы, рад., прапаў без вестак 1.6.1944.

КАСЦЮШКА Іван Уладзіміравіч, н. ў 1905 у Оршы, падпалкоўнік, нач. аддзела контрразведкі СМЕРШ, загінуў 14.1.1945 у г. Ленінград.

КАСЦЮШКІН Кірыла Арцёмавіч, н. ў 1918 у в. Маслава Верхнядзвінскага р-на, кап. 3-га гв. аіб, камандзір роты, памёр ад ран 30.12.1943 у г. Мелітопаль.

КАСЦЯНКА Фёдар Гаўрылавіч, н. ў г.п. Копысь, рад. 7-й гв. сд 49-й А, загінуў 13.11.1941 у в. Нікуліна Тульскай вобл.

КАСЬЯНАЎ Афанасій Міхайлавіч, н. ў 1906, рад. 248-га гв. сп, загінуў 22.8.1944 у Літве.

КАТАВЕНКА Мікалай Рыгоравіч, н. ў 1922 у в. Гразіна, рад., прапаў без вестак 1.9.1944.

КАТАЕЎ Мікіта Ерафеевіч, н. ў 1911, рад. 264-га баа, прапаў без вестак 1.11.1941.

КАТАНОВІЧ Сцяпан Андрэевіч, н. ў 1908 у в. Запруддзе, лейт. 629-га сп 134-й сд, загінуў 22.2.1942 у Калінінскай вобл.

КАТАНОВІЧ Сямён Андрэевіч, н. ў в. Іванькава, інтэндант, прапаў без вестак 1.10.1941.

КАТАНОВІЧ Фёдар Рыгоравіч, н. ў 1912 у Аршанскім р-не, рад., прапаў без вестак 1.11.1944.

КАТАНОВІЧ Яфім Дзмітрыевіч, н. ў 1916 у Оршы, сярж., камандзір аддз., прапаў без вестак 1.6.1943.

КАТАШОВА Вера Міхайлаўна, н. ў 1924 у в. Свісцёлкі, рад., прапала без вестак 1.8.1944.

КАТАШОЎ Піліп Васілевіч, н. ў в. Свісцёлкі, рад., прапаў без вестак 1.8.1944.

КАТКОЎ Іван Кірылавіч, н. ў 1905 у Оршы, рад., прапаў без вестак 1.9.1944.

КАТКОЎ Максім Іванавіч, н. ў Оршы, лейт., памёр ад ран 2.5.1945 у Чэхаславакіі.

КАТКОЎ Міхаіл Кірылавіч, н. ў 1921 у Оршы, рад., прапаў без вестак 1.9.1944.

КАТКОЎСКІ Аляксей Дзмітрыевіч, н. ў 1918 у в. Шатравіна, рад., прапаў без вестак 1.9.1944.

КАТКОЎСКІ Афанасій Сямёнавіч, н. ў в. Гацькаўшчына, рад., прапаў без вестак 1.4.1945.

КАТКОЎСКІ Афанасій Якаўлевіч, н. ў 1915 у Аршанскім р-не, рад. 202-га сп, памёр ад ран 14.9.1944 у г. Вільнюс, Літва.

КАТКОЎСКІ Васіль Дзмітрыевіч, н. ў 1926 у Аршанскім р-не, яфр. 358-га сд, загінуў 15.1.1945 ва Усх. Прусіі.

КАТКОЎСКІ Васіль Карпавіч, н. ў 1923 у Оршы, яфр. 15-й шісапбр, сапёр, загінуў 2.10.1944 у Чэхаславакіі.

КАТКОЎСКІ Іван Епіфанавіч, н. ў 1911 у в. Руклі, рад., прапаў без вестак 1.8.1944.

КАТКОЎСКІ Максім Панцялеевіч, н. ў 1914 у Аршанскім р-не, рад., прапаў без вестак 1.10.1944.

КАТКОЎСКІ Мікалай Дзмітрыевіч, н. ў Аршанскім р-не, рад., памёр 6.9.1947 ва Усх. Прусіі.

КАТКОЎСКІ Мікалай Міхайлавіч, н. ў в. Барздоўка, рад., прапаў без вестак 1.9.1944.

КАТКОЎСКІ Міна Лявонавіч, н. ў 1909 у Аршанскім р-не, рад. 1104-га сп 331-й сд, загінуў 31.7.1944 у Польшчы.

КАТКОЎСКІ Міхаіл Панцялеевіч, н. ў 1911 у в. Зарэчча, рад., прапаў без вестак 1.10.1944.

КАТКОЎСКІ Нічыпар Епіфанавіч, н. ў 1908 у в. Руклі, рад., прапаў без вестак 1.8.1944.

КАТКОЎСКІ Павел Міхайлавіч, н. ў 1906 у в. Барздоўка, рад., фатограф, прапаў без вестак 1.6.1944.

КАТКОЎСКІ Пётр Лаўрынавіч, н. ў в. Масеёўка, рад., загінуў 23.2.1945 ва Усх. Прусіі.

КАТКОЎСКІ Рафей Цімафеевіч, н. ў 1908 у в. Чурылава, рад., прапаў без вестак.

КАТКОЎСКІ Рыгор Яўсеевіч, н. ў 1904 у в. Крапіўна, рад., загінуў у нямецкім палоне 21.10.1941.

КАТКОЎСКІ Сцяпан Кузьміч, н. ў 1911 у в. Яркі, рад., прапаў без вестак 1.3.1944.

КАТКОЎСКІ Сямён Панцеляймонавіч, н. ў 1913 у в. Гацькаўшчына, рад., прапаў без вестак 1.3.1945.

КАТКОЎСКІ Сяргей Епіфанавіч, н. ў 1913 у Аршанскім р-не, рад. 199-га сп 31-й А, прапаў без вестак 1.10.1944.

КАТКОЎСКІ Фадзей Цімафеевіч, н. ў 1908 у в. Чурылава, рад., прапаў без вестак 1.8.1944.

КАТКОЎСКІ Фёдар Дзмітрыевіч, н. ў Аршанскім р-не, яфр., загінуў 15.1.1945 ва Усх. Прусіі.

КАТЛОЎ Гаўрыла Міхайлавіч, н. ў 1909 у Арлоўскай вобл., рад., прапаў без вестак 12.12.1942.

КАТЛОЎСКІ Канстанцін Дзмітрыевіч, н. ў 1910 у Шклоўскім р-не Магілёўскай вобл., рад. 628-га сп 174-й сд, загінуў 22.10.1944 у Польшчы.

КАТЛОЎСКІ Мікалай Самуілавіч, н. ў 1921 у Оршы, рад., прапаў без вестак 1.8.1944.

КАТЛОЎСКІ Пётр Андрэевіч, н. ў 1914 у Шклоўскім р-не Магілёўскай вобл., рад. 331-й сд, загінуў 11.3.1945 ва Усх. Прусіі.

КАТЛЯНОК Фёдар Канстанцінавіч, н. ў 1910 у в. Вязьмічы, рад. 53-га гв. сп, памёр ад ран 20.10.1944 у г. Марыупаль.

КАТУРА Анатоль Сцяпанавіч, прапаў без вестак 7.4.1945.

КАУР Пётр Мікітавіч, н. ў 1904 у Віцебскай вобл., рад. 38-й сд, загінуў 18.9.1941 у в. Ярцава Смаленскай вобл.

КАЎРАЛЬСКІ Міхаіл Сямёнавіч, н. ў 1922 у Аршанскім р-не, партызан, загінуў 26.4.1944 у в. Гара Чашніцкага р-на.

КАЎРОЎ Дзмітрый Ягоравіч, н. ў 1917 у г.п. Копысь, рад., прапаў без вестак 1.8.1944.

КАЎРУЧЫК Афанасій Яфімавіч, н. ў 1899 у в. Халмы, рад., прапаў без вестак 1.8.1944.

КАЎРЫГА Аляксей Яфрэмавіч, н. ў 1900 у в. Халмы, рад., прапаў без вестак 1.11.1944.

КАЎРЫГА Мікалай Аляксеевіч, н. ў 1926 у в. Халмы, мал. сярж., прапаў без вестак 1.10.1944.

КАЎРЫГІН Мікалай Аляксеевіч, н. ў 1926 у в. Халмы, мал. сярж. 371-га сп 130-й сд, загінуў 7.2.1945 ва Усх. Прусіі.

КАЎРЫЖКА Фёдар Піліпавіч, н. ў 1905 у Аршанскім р-не, кап. 85-га сп 100-й сд, камандзір батальёна, прапаў без вестак 22.6.1941.

КАЎРЫН Іван Фёдаравіч, н. ў Аршанскім р-не, рад., загінуў 25.10.1944 ва Усх. Прусіі.

КАЎФМАН Майсей Самуілавіч, н. ў 1898, рад., прапаў без вестак 1.8.1944.

КАЎШОЎ Іван Фаміч, н. ў 1920 у в. Дубкі Смаленскай вобл., мал. сярж., прапаў без вестак 1.12.1941.

КАЎШЫЛАС Антон Дамінавіч, н. ў 1896, рад., прапаў без вестак 1.12.1944.

КАХАНОЎСКІ Мікалай Іванавіч, н. ў 1904, рад. 7-й ашр, загінуў 21.1.1945 ва Усх. Прусіі.

КАХАНЧЫК Фёдар Антонавіч, н. ў 1902 у Аршанскім р-не, сярж. 1264-га сп 380-й сд, камандзір аддз., загінуў 26.9.1942 у в. Карасцелева Калінінскай вобл.

КАХНОЎСКІ Леанід Ціханавіч, н. ў 1921 у г. Дуброўна, матрос 4-га абмарп, прапаў без вестак 1.10.1941.

КАХНОЎСКІ Пракоп Кандратавіч, н. ў 1915 у Оршы, лейт. 1233-га сп 371-й сд, камандзір роты, загінуў 23.8.1942 у в. Клешнева Ржэўскага р-на Калінінскай вобл.

КАЦ Ізраіль Яўсеевіч, н. ў 1898 у Оршы, рад., прапаў без вестак 1.4.1942 у Тульскай вобл.

КАЦ Лазар Майсеевіч, н. ў 1913 у в. Мсціслаўль, рад. 4-й гв. бр, загінуў 5.2.1942 у в. Пяно Ленінградскай вобл.

КАЦ Майсей Львовіч, н. ў 1898 у в. Ляды Дубровенскага р-на, рад., прапаў без вестак 1.9.1942.

КАЦЕЛЬНІКАЎ Мікалай Паўлавіч, н. ў 1914 у Аршанскім р-не, рад. 758-га сп 88-й сд, прапаў без вестак 20.9.1944.

КАЦЕНЕЛЯНБОГЕН Давід Іосіфавіч, н. ў 1922 у Оршы, ст. сярж., прапаў без вестак 1.5.1944.

КАЦЕНЕЎ Максім Паўлавіч, н. ў 1911 у Мікітаўскім р-не, рад. 79-га гв. сп 26-й гв. сд, загінуў 17.10.1944 у Літве.

КАЦЕРМАН Майсей Самуілавіч, н. ў Оршы, рад., прапаў без вестак 1.8.1944.

КАЦІНСКІ Барыс Навумавіч, н. ў 1920 у Аршанскім р-не, рад., прапаў без вестак 1.9.1944.

КАЦ-КАГАН Шлёма Самуілавіч, н. ў 1913 у Клімавіцкім р-не Магілёўскай вобл., рад., прапаў без вестак 1.12.1942.

КАЦЯЛОЎСКІ Рыгор Міхайлавіч, н. ў 1903 у Аршанскім р-не, рад. 306-га сп 62-й сд, памёр ад ран 19.7.1944 у Літве.

КАЧАГАРАЎ Сцяпан Іванавіч, н. ў 1912 у Аршанскім р-не, рад. 77-га сп 43-й А, прапаў без вестак 29.7.1944.

КАЧАН Яўмен Маркавіч, н. ў 1894 у Аршанскім р-не, рад. 1162-га сп 352-й сд, загінуў 27.9.1944 у Польшчы.

КАЧАНАЎ Адам Мінавіч, н. ў Оршы, рад., прапаў без вестак 1.12.1944.

КАЧАНАЎ Іван Яўменавіч, н. ў 1919 у в. Каменка Шклоўскага р-на Магілёўскай вобл., прапаў без вестак 1.9.1944.

КАЧАНАЎ Пётр Ігнатавіч, н. ў 1913 у в. Стары Пень Дубровенскага р-на, рад., прапаў без вестак 1.10.1944.

КАЧАНАЎ Сямён Герасімавіч, н. ў 1912, рад., прапаў без вестак 1.8.1944.

КАЧАНКОЎ Міхаіл Мікалаевіч, н. ў 1913 у в. Маслава Валагодскай вобл., прапаў без вестак 1.11.1941.

КАЧАРГІН Макар Аляксеевіч, н. ў 1912 у Оршы, сярж. 32-й агсбр, камандзір аддз., мінёр, памёр ад ран 24.4.1945 у г. Кракаў, Польшча.

КАЧНЕЎ Фёдар Ягоравіч, н. ў 1920, рад., прапаў без вестак 1.3.1945.

КАЧУБА Пётр Іванавіч, загінуў 29.7.1944 у Літве.

КАЧУРА Міхаіл Сямёнавіч, н. ў 1922, рад. 1311-га сп 173-й сд, загінуў 2.11.1942 у Польшчы.

КАЧУРЫН Сяргей Міхайлавіч, н. ў в. Забалацце, рад., прапаў без вестак 1.12.1944.

КАШАВЕНКА Антон Захаравіч, н. ў 1895 у г.п. Копысь, урач-ардынатар 10-й мсб 50-й сд, прапаў без вестак 4.10.1941.

КАШАЕЎ Іван Сілавіч, н. ў в. Гадавічы, рад., прапаў без вестак 1.8.1944.

КАШАМЯКІН Іван Рыгоравіч, н. ў Аршанскім р-не, рад. 550-га сп 126-й сд, прапаў без вестак 8.1.1943 у Арлоўскай вобл.

КАШКОЎ Сцяпан Піліпавіч, н. ў 1916 у Талачынскім р-не, рад., прапаў без вестак 1.9.1944.

КАШКОЎ Фёдар Фёдаравіч, рад., прапаў без вестак 1.9.1944.

КАШКОЎСКІ Апанас Сямёнавіч, н. ў 1923 у в. Гацькаўшчына, рад., прапаў без вестак 1.4.1945.

КАШЛЕНКА Лаўрэнцій Савельевіч, н. ў 1902 у Аршанскім р-не, рад., прапаў без вестак 1.3.1945.

КАШЧЭЙ Пётр Кузьміч, н. ў 1900 у Мінскай вобл., рад. 126-га сп, памёр ад ран 18.10.1944 у Літве.

КАШЭВІЧ Барыс Іванавіч, н. ў 1907 у Аршанскім р-не, рад., прапаў без вестак 1.11.1944.

КАШЭЎСКІ Мікалай Касперавіч, н. ў 1908 у в. Пузырова, прапаў без вестак 1.4.1945.

КВАДРЫЦКІ Аляксандр Васілевіч, н. ў 1905, старш. 179-га ісап 22-й ісапбр, загінуў 6.3.1945 у Польшчы.

КВАСАЎ Ілья Рыгоравіч, н. ў 1907, рад. 1160-га сп 352-й сд, загінуў 1.10.1944 у Польшчы.

КВЯТКОЎСКІ Раман Іванавіч, н. ў 1916 у Оршы, старш. 4-га сп 4-й сд, прапаў без вестак 1.10.1944.

КВЯТКОЎСКІ Рыгор Яўсеевіч, н. ў 1904 у Аршанскім р-не, рад., прапаў без вестак.

КВЯЦІНСКІ Антон Ігнатавіч, н. ў г.п. Арэхаўск, рад., прапаў без вестак 1.9.1944.

КЕДРАЎ Яўген Фёдаравіч, н. ў 1923 у в. Чыгляі Талачынскага р-на, рад., загінуў 15.8.1944.

КЕЖА Рыгор Дзянісавіч, н. ў Аршанскім р-не, рад., прапаў без вестак 1.8.1944.

КЕКСІН Іван Іванавіч, н. ў 1910, прапаў без вестак 1.6.1944.

КАРАСЁЎ Уладзімір Емяльянавіч, н. ў 1924 у в. Карпаўка Докшыцкага р-на, рад. 18-га сп 9-й сд, загінуў 15.8.1944 у Латвіі.

КЕРБАЙ Іван Фёдаравіч, н. ў в. Рамальдава, рад., прапаў без вестак 1.3.1945.

КСЯНЗОЎ Аляксей Патапавіч, н. ў 1908 у Горацкім р-не Магілёўскай вобл., рад., прапаў без вестак 1.12.1943.

КІБАРАЎ Леў Пятровіч, н. ў 1905 у в. Азярок, рад., прапаў без вестак 1.12.1941.

КІВЕРАЎ Іван Мікалаевіч, н. ў 1913 у Аршанскім р-не, ст. сярж. 7-га пдп нам. камандзіра аддз., прапаў без вестак 27.2.1943 у Ленінградскай вобл.

КІЖЭНІКАЎ Сямён Дзмітрыевіч, н. ў 1912 у Аршанскім р-не, рад. 837-га сп, загінуў 11.4.1942 у в. Паўлаўка Смаленскай вобл.

КІЗІК Павел Венядзіктавіч, н. ў 1918 у Оршы, рад. 21-га гв. мінп, шафёр, загінуў 9.1.1944 у в. В.Белазерка Запарожскай вобл.

КІРАБАЙ Іван Фёдаравіч, н. ў 1915 у в. Рамальдава, рад., прапаў без вестак 1.5.1945.

КІРАВАШАН Ардом Янакавіч, н. ў 1922 у в. Казловічы, сярж. 19-га тб 16-й гв. тбр, механік-вадзіцель, загінуў 11.11.1943 у в. Ганчароў Падзел Рэчыцкага р-на Гомельскай вобл.

КІРАК Кузьма Кліменцьевіч, н. ў 1896 у в. Засценак, рад. 97-га гв. сп 31-й гв. сд, загінуў 22.7.1944 у г. Алітус, Літва.

КІРАКОЎ Мікалай Ільіч, н. ў 1920 у г. Туапсе, рад. 134-й аашр 758-га сп, загінуў 1.8.1944 у Польшчы.

КІРАНКОЎ Маркіян Міхайлавіч, н. ў 1918 у в. Ляньковічы, рад. 95-га гв. сп 31-й гв. сд, загінуў 14.7.1944.

КІРАПАНАЎ Іван Мікалаевіч, н. ў 1923, рад. 104-га сп, прапаў без вестак 31.8.1944.

КІРАСЕНКА Іван Міхайлавіч, н. ў в. Кудаева, рад., памёр ад ран 17.3.1945 ва Усх. Прусіі.

КІРБАЙ Іван Фёдаравіч, н. ў 1915 у в. Рамальдава, яфр., прапаў без вестак 1.2.1945.

КІРДЗІН Сяргей Васілевіч, н. ў в. Гразіўка, рад., прапаў без вестак 1.6.1944.

КІРКІШ Іосіф Стафанавіч, н. ў 1910 у в. Вішкавічы Чашніцкага р-на, рад., прапаў без вестак 1.9.1943.

КІРОК Фёдар Васілевіч, н. ў Аршанскім р-не, рад. 282-га сп 11-й гв. сд, загінуў 9.2.1942 у в. Шчарбінка Маскоўскай вобл.

КІРПЕНКА Емяльян Еўдакімавіч, н. ў 1925, загінуў 16.10.1944 у в. Малькі Браслаўскага р-на.

КІРПЕШКА Васіль Макаравіч, н. ў 1924 у Аршанскім р-не, рад. 1026-га сп 260-й сд, прапаў без вестак 10.10.1944.

КІРПІЧОЎ Рыгор Аксёнавіч, н. ў 1910 у Аршанскім р-не, рад., прапаў без вестак 1.10.1944.

КІРПІЧЭНКА Яфім Іванавіч, н. ў 1899 у в. Каменка Лепельскага р-на, прапаў без вестак 1.10.1944.

КІРШАНКОЎ Аляксей Міхайлавіч, загінуў 30.10.1944 у Латвіі.

КІРЫЕНКА Георгій Абрамавіч, н. ў 1900 у Аршанскім р-не, рад. 974-га сп 268-й сд, памёр ад ран 12.1.1943 у пас. Якселава Ленінградскай вобл.

КІРЫЕНКА Іван Аўрамавіч, н. ў 1907 у в. Халмы, рад., прапаў без вестак 1.10.1944.

КІРЫЕНКА Іван Міхайлавіч, н. ў 1914 у в. Халмы, яфр. 20-й асбр., ст. тэлефаніст, загінуў 1.11.1944 у Ленінградскай вобл.

КІРЫЕНКА Іван Паўлавіч, н. ў 1923 у в. Верацеі, рад., прапаў без вестак 1.9.1944.

КІРЫЕНКА Пётр Аляксеевіч, н. ў 1901 у в. Халмы, рад., прапаў без вестак 1.12.1944.

КІРЫЕНКА Ягор Аўрамавіч, н. ў 1900 у в. Халмы, рад., памёр ад ран 12.1.1943 у Ленінградскай вобл.

КІРЫК Дзям'ян Сямёнавіч, н. ў 1920 у Аршанскім р-не, рад. 728-га сп 23-й гв. сд, загінуў 1.1.1942 у Карэліі.

КІРЫК Канстанцін Валяр'янавіч, н. ў 1925 у Аршанскім р-не, рад. 51-га гв. сп 18-й гв. сд, загінуў 28.7.1944 у Літве.

КІРЫК Кузьма Кляменцьевіч, н. ў 1896 у в. Засценкі, рад. 97-га гв. сп 31-й гв. сд, загінуў 22.7.1944 у г. Алітус, Літва.

КІРЫК Лявон Васілевіч, н. ў 1912 у в. Засценкі, рад., прапаў без вестак 1.9.1944.

КІРЫК Мікалай Пятровіч, н. ў 1922 у в. Засценкі, рад., прапаў без вестак 1.10.1944.

КІРЫК Міхаіл Пятровіч, н. ў 1918 у Оршы, рад., танкіст, прапаў без вестак у 1941.

КІРЫК Палікарп Мікітавіч, н. ў 1913 у в. Засценкі, рад., прапаў без вестак 1.9.1944.

КІРЫК Рыгор Маркавіч, н. ў 1898 у в. Смаляны, рад., прапаў без вестак 1.8.1944.

КІРЫК Сяргей Анісімавіч, н. ў 1908 у Аршанскім р-не, рад. 128-й асд, прапаў без вестак 18.8.1942 у в. Пятроўка Смаленскай вобл.

КІРЫК Уладзімір Сцяпанавіч, н. ў Оршы, сярж., прапаў без вестак 1.8.1944.

КІРЫК Феадосій Емяльянавіч, н. ў 1906 у г. Вязьма Смаленскай вобл., рад. 2-га асб 27-й асбр, прапаў без вестак 16.3.1942.

КІРЫК Фёдар Васілевіч, н. ў 1916 у в. Грачыхі Талачынскага р-на, рад., прапаў без вестак 1.8.1944.

КІРЫК Ціт Васілевіч, н. ў 1899 у Аршанскім р-не, рад. 75-га гв. сп 26-й гв. сд, загінуў 22.7.1944 у Літве.

КІРЫК Яфім Васілевіч, н. ў 1910 у Аршанскім р-не, рад. 75-га гв. сп 26-й гв. сд, загінуў 16.10.1944 у Літве.

КІРЫКАЎ Феакціст Афанасьевіч, н. ў 1902 у в. Смаляны, рад., загінуў у нямецкім палоне 15.12.1941.

КІРЫКАЎ Цімафей Міхайлавіч, н. ў 1902 у Аршанскім р-не, рад. 75-га гв. сп 26-й гв. сд, прапаў без вестак 28.7.1944.

КІРЫКОЎСКІ Іосіф Рыгоравіч, н. ў 1897 у в. Малыя Мяхінічы Талачынскага р-на, рад., прапаў без вестак 1.10.1944.

КІРЫКОЎСКІ Фёдар Сцяпанавіч, н. ў 1913 у Талачынскім р-не, рад., прапаў без вестак 1.4.1945.

КІРЫЛА Мікалай Аляксандравіч, н. ў 1906 у Аршанскім р-не, рад. 54-га сп 19-й сд, загінуў 7.4.1945 ва Усх. Прусіі.

КІРЫЛАЎ Васіль Емяльянавіч, н. ў 1908 у в. Скрымлева Смаленскай вобл., мал. лейт. 1-га гв. сп 2-й гв. сд, камандзір узвода, загінуў 16.3.1945 ва Усх. Прусіі.

КІРЫЛАЎ Макар Сідаравіч, н. ў 1908 у в. Лешча, рад., прапаў без вестак 1.10.1944.

КІРЫЛАЎ Цімафей Васілевіч, н. ў 1907 у в. Дубраўка, рад., прапаў без вестак 1.12.1944.

КІРЫЛЬЧАНКА Уладзімір Васілевіч, н. ў 1917 у г. Гомель, сярж. 517-га баа, электрамеханік, загінуў 19.11.1942 у г. Новарасійск.

КІРЫН Мікалай Пятровіч, н. ў 1922 у в. Засценкі, рад., прапаў без вестак 1.10.1944.

КІРЫНАЎ Іван Дзмітрыевіч, н. ў 1916 у в. Братаўка Разанскай вобл., рад. 88-й сд, памёр ад ран 28.7.1944 у Літве.

КІРЭЕНКА Аляксей Міхайлавіч, н. ў 1919 у в. Халмы, рад., прапаў без вестак 1.8.1944.

КІРЭЕНКА Васіль Стафанавіч, н. ў 1917 у в. Бурцы Глыбоцкага р-на, рад. 702-га сп, прапаў без вестак 1.4.1941.

КІРЭЕЎ Аляксей Іванавіч, н. ў 1912 у в. Жары Сумскай вобл., рад. 758-га сп 88-й сд, загінуў 10.2.1945 ва Усх. Прусіі.

КІРЭЕЎ Васіль Міхайлавіч, н. ў 1917 у в. Вялікае Заполле Мсціслаўскага р-на Магілёўскай вобл., рад., прапаў без вестак 1.9.1944.

КІРЭЕЎ Іван Рыгоравіч, н. ў 1924 у в. Заполле Шклоўскага р-на Магілёўскай вобл., рад. 1313-га сп 173-й сд, разведчык, загінуў 10.2.1945 ва Усх. Прусіі.

КІРЭЕЎ Сцяпан Ільіч, н. ў 1910 у в. Краснаполле Міёрскага р-на, рад., прапаў без вестак 1.5.1945.

КІР'ЯНАЎ Васіль Афанасьевіч, н. ў 1924, рад. 758-га сп 88-й сд, прапаў без вестак 20.9.1944.

КІСЛОЎ Іван Васілевіч, н. ў 1911, рад. 758-га сп 88-й сд, прапаў без вестак 20.9.1944.

КІСЛУШЧАНКА Мацвей Ісакавіч, н. ў 1909 у Аршанскім р-не, рад. 653-га сп, памёр ад ран 29.7.1944 у Польшчы.

КІСЛЮК Вікенцій Сідаравіч, рад., загінуў 24.1.1945 ва Усх. Прусіі.

КІСЬ Геша Абрамавіч, н. ў Аршанскім р-не, рад., загінуў 27.3.1944.

КІСЯЛЁЎ Андрэй Нічыпаравіч, н. ў 1905 у Аршанскім р-не, рад. 26-й гв. сд, прапаў без вестак 17.10.1944 у Літве.

КІСЯЛЁЎ Анісій Міхайлавіч, рад., прапаў без вестак 1.8.1944.

КІСЯЛЁЎ Васіль Пахомавіч, н. ў 1918 у в. Бабінічы, рад. 264-га баа, прапаў без вестак у 1941.

КІСЯЛЁЎ Віктар Міхайлавіч, н. ў 1912, рад. 578-га сп 208-й сд, памёр ад ран 15.2.1945 ва Усх. Прусіі.

КІСЯЛЁЎ Іосіф Аляксандравіч, н. ў Аршанскім р-не, рад. 15-й акулабр, разведчык, загінуў 14.7.1943 у в. Рэчыца Ульянаўскага р-на.

КІСЯЛЁЎ Канстанцін Васілевіч, н. ў 1911 у в. Шыкалова Шумілінскага р-на, рад. 330-га сп 86-й сд, рад., прапаў без вестак 25.4.1942.

КІСЯЛЁЎ Мікалай Сідаравіч, н. ў 1913 у в. Прыхабы Сенненскага р-на, рад. 95-га гв. сп 31-й гв. сд, загінуў 5.8.1944 у Літве.

КІСЯЛЁЎ Пётр Фёдаравіч, н. ў 1909 у в. Чапеліна, рад., прапаў без вестак 1.7.1944.

КІСЯЛЁЎ Пётр Фёдаравіч, н. ў 1909 у Оршы, рад., памёр ад ран 19.10.1941 у Маскоўскай вобл.

КІСЯЛЁЎ Рыгор Маркавіч, н. ў 1908 у в. Багданаўка Талачынскага р-на, прапаў без вестак 1.8.1941.

КІСЯЛЁЎ Сямён Андрэевіч, н. ў 1906 у в. Забродзе Шклоўскага р-на Магілёўскай вобл., рад., прапаў без вестак 1.12.1944.

КІСЯЛЁЎ Ягор Васілевіч, н. ў 1923 у в. Лагі, рад. 171-га гв. сп, загінуў 16.3.1945 ва Усх. Прусіі.

КІСЯЛЁЎ Яўмен Іванавіч, н. ў 1900 у в. Грэзіўка, рад., прапаў без вестак 1.1.1945.

КІТАЕВА Вольга Іванаўна, н. ў 1921 у в. Лагі, медсястра, прапала без вестак 1.9.1944.

КІТАЕНКА Фёдар Ільіч, н. ў в. Ферма, рад., прапаў без вестак 1.11.1944.

КІТАЕЎ Васіль Дзянісавіч, н. ў 1926 у Талачынскім р-не, рад. 43-га гв. сп 16-й гв. сд, загінуў 27.1.1945 у г. Кёнігсберг.

КІТАЕЎ Іван Іванавіч, н. ў 1912 у в. Лагі, рад., прапаў без вестак 1.1.1945.

КІТАЕЎ Ілья Яфімавіч, н. ў 1897 у в. Высокае, рад. 169-га сп 1-й гв. сд, загінуў 25.10.1944 ва Усх. Прусіі.

КІТАЕЎ Мікалай Мікітавіч, н. ў 1918 у в. Мальжонкава, рад. 1162-га сп, памёр ад ран 18.9.1944 у Польшчы.

КІТАЕЎ Павел Іванавіч, н. ў 1898 у в. Лагі, рад., прапаў без вестак 1.2.1945.

КІТАЕЎ Рыгор Сяргеевіч, н. ў 1923 у в. Брацава, яфр. 128-га сп 29-й сд, загінуў 9.10.1944 у Латвіі.

КІТАЕЎ Фёдар Ігнатавіч, н. ў 1898 у в. Брацава, рад. 508-га сп, загінуў 29.7.1944 у Польшчы.

КІТАНАЎ Мікіта Мацвеевіч, н. ў 1902 у в. Сапеліна Глыбоцкага р-на, рад., загінуў 27.11.1942 у Калінінскай вобл.

КІТОВІЧ Уладзімір Аляксандравіч, н. ў 1918 у Оршы, рад., загінуў у нямецкім палоне 15.9.1941.

КІЦЕНКА Фёдар Ільіч, н. ў 1914 у в. Межава, рад., прапаў без вестак 1.11.1944.

КІЧЫН Сямён Самойлавіч, н. ў 1895 у Аршанскім р-не, рад. войск НКУС, загінуў 22.1.1946 у г. Інстэрбург, Усх. Прусія.

КІЯНІЦКІ Іван Аляксандравіч, н. ў 1921 у в. Пашына, прапаў без вестак 1.8.1944.

КЛАДКОЎ Аляксандр Сцяпанавіч, рад. 148-га сп, загінуў 3.7.1944 у в. Захарава Шумілінскага р-на.

КЛАЧКО Іосіф Браніслававіч, н. ў 1910 у в. Гарбузы Мінскай вобл., рад., прапаў без вестак 1.2.1944.

КЛАЧКОЎ Васіль Яўтенавіч, н. ў 1920 у в. Заазер'е Дубровенскага р-на, рад., прапаў без вестак 1.12.1943.

КЛЕЙПЕР Гдалей Навумавіч, н. ў 1904 у г. Талачын, рад., прапаў без вестак 1.1.1945.

КЛЕЛЯТ Генрых Пятровіч, матрос, прапаў без вестак 17.10.1941.

КЛЕМЯНКОЎ Сяргей Гаўрылавіч, н. ў Оршы, рад., прапаў без вестак 1.9.1944.

КЛЕСАЎ Аляксандр Рыгоравіч, н. ў 1917 у Оршы, нам. палітрука, прапаў без вестак 1.12.1941.

КЛЕЦАЎ Мікалай Антонавіч, н. ў Аршанскім р-не, рад., прапаў без вестак 1.8.1944.

КЛІБІК Сямён Максімавіч, н. ў 1923 у Оршы, рад. 508-га сп 174-й сд, загінуў 3.8.1944 у Польшчы.

КЛІМАЎ Сямён Ільіч, н. ў 1907, загінуў 28.11.1941 у лагеры для ваеннапалонных № 352.

КЛІМАЎ Сямён Фёдаравіч, н. ў 1912 у в. Пляханава Гарадоцкага р-на, рад. 4-й гв. мсбр, загінуў 22.10.1944 ва Усх. Прусіі.

КЛІМЕНКА Аляксей Архіпавіч, н. ў 1914 у Оршы, рад., прапаў без вестак 1.10.1943.

КЛІМЕНКА Дзмітрый Савельевіч, н. ў 1898 у в. Варонева Крычаўскага р-на Магілёўскай вобл., рад. 729-га сп 145-й сд, прапаў без вестак 2.8.1944 у Літве.

КЛІМЕНКА Іосіф Яфімавіч, рад., прапаў без вестак 1.9.1944.

КЛІМЕНКА Пётр Паўлавіч, н. ў 1910 у в. Хурманка Свярдлоўскай вобл., сярж. 1106-га сп 331-й сд, камандзір аддз., загінуў 30.3.1943 у Смаленскай вобл.

КЛІМЕНЦЬЕЎ Іван Цярэнцьевіч, н. ў 1912 у в. Горы Сенненскага р-на, рад., прапаў без вестак 1.10.1944.

КЛІМКОВІЧ Ціт Іванавіч, н. ў 1922 у Аршанскім р-не, рад. 243-га гв. сп 86-й гв. сд, памёр ад ран 16.11.1944 ва Усх. Прусіі.

КЛІМО Міхаіл Рыгоравіч, н. ў 1920 у г.п. Копысь, яфр. 55-га ампанб, загінуў 24.1.1943 у Ленінградскай вобл.

КЛІМОВІЧ Мікалай Іванавіч, рад., прапаў без вестак 1.9.1944.

КЛІМОВІЧ Сяргей Маркавіч, н. ў 1922 у в. Казігорка Талачынскага р-на, рад., прапаў без вестак 1.8.1944.

КЛІМОЎСКІ Сяргей Фядосьевіч, н. ў 1908 у Аршанскім р-не, рад. 264-га баа, прапаў без вестак 1.11.1941.

КЛІМЯНКОЎ Антон Антонавіч, н. ў 1900 у Оршы, рад., прапаў без вестак 1.2.1945.

КЛІМЯНКОЎ Дзмітрый Дзмітрыевіч, н. ў 1907 у в. Гараны, рад. 231-га сп, санітар, загінуў 23.7.1943 у в. Падалянь Курскай вобл.

КЛІМЯНКОЎ Цімафей Сцяпанавіч, н. ў 1906 у р.п. Асінторф Дубровенскага р-на, рад. 264-га баа, прапаў без вестак 1.11.1941.

КЛІПІЦКІ Міхаіл Мікітавіч, сярж., загінуў 8.7.1944.

КЛІШО Міхаіл Рыгоравіч, н. ў 1920 у г.п. Копысь, яфр. 55-га ампанмб, загінуў 24.1.1943 у Ленінградскай вобл.

КЛІШЫ Аляксандр Рыгоравіч, н. ў 1908 у г.п. Копысь, рад. 935-га сп 306-й сд, загінуў 25.12.1944 у Латвіі.

КЛУШЫН Хайм Генохавіч, н. ў Оршы, рад., прапаў без вестак 1.8.1944.

КЛЫКОЎСКІ Адам Дзмітрыевіч, н. ў 1920 у Дубровенскім р-не, рад. 128-га гв. сп 45-й сд, загінуў 3.8.1943 у в. Дубраўка.

КЛЫКОЎСКІ Анатоль Пракопавіч, н. ў 1918 у в. Ларынаўка, рад., прапаў без вестак 1.9.1944.

КЛЫКОЎСКІ Васіль Мікалаевіч, н. ў 1909 у Аршанскім р-не, рад., сапёр, прапаў без вестак 1.8.1944.

КЛЫПАЎ Георгій Канстанцінавіч, н. ў 1924 у Аршанскім р-не, сярж. 248-га гв. сп 83-й гв. сд, загінуў 25.1.1945 ва Усх. Прусіі.

КЛЮЕЎ Якаў Рыгоравіч, н. ў 1909 у в. Юрцава, прапаў без вестак у 1941.

КЛЮЧНІКАЎ Андрэй Яўтрафавіч, н. ў 1918 у в. Нізіна Шаркаўшчынскага р-на, рад. 148-га асб, загінуў 25.3.1943 у в. Шылава Смаленскай вобл.

КЛЮЧЭЎСКІ Аляксандр Трафімавіч, н. ў 1919 у в. Вусце, рад., прапаў без вестак 1.10.1944.

КЛЮЧЭЎСКІ Пётр Фёдаравіч, н. ў 1907 у в. Вусце, рад., прапаў без вестак 1.9.1944.

КЛЮЧЭЎСКІ Прохар Фёдаравіч, н. ў Аршанскім р-не, рад., прапаў без вестак 1.2.1945.

КЛЯБАНАЎ Самуіл Якаўлевіч, н. ў 1910 у Оршы, ст. лейт. 748-га авп, камандзір звяна, прапаў без вестак 15.4.1942.

КЛЯКІН Рыгор Сяргеевіч, н. ў 1903 у Аршанскім р-не, рад., загінуў 9.7.1944 у г. Ліда Гродзенскай вобл.

КЛЯПЕЦКІ Ягор Маркавіч, н. ў 1917 у Оршы, сярж. 102-га сп 20-й сд, камандзір аддз., загінуў 8.7.1944 у в. Тупалі Валынскай вобл.

КЛЯПІЦКІ Андрэй Іосіфавіч, н. ў 1909, рад., прапаў без вестак 1.2.1943.

КЛЯПІЦКІ Антон Імантавіч, н. ў 1919 у Аршанскім р-не, сярж., прапаў без вестак 1.10.1944.

КЛЯПІЦКІ Дзмітрый Мікітавіч, н. ў 1914 у в. Згадра, рад.145-й аашр, загінуў 6.8.1944 у Літве.

КЛЯПІЦКІ Іван Аляксандравіч, н. ў 1921 у в. Пашалы Шаркаўшчынскага р-на, рад., прапаў без вестак 1.8.1944.

КЛЯПІЦКІ Макар Ціханавіч, н. ў 1912 у Аршанскім р-не, рад., прапаў без вестак 1.8.1944.

КЛЯПІЦКІ Міхаіл Маркавіч, н. ў Оршы, прапаў без вестак у Оршы.

КЛЯПІЦКІ Павел Максімавіч, н. ў 1903 у в. Згадра, рад., прапаў без вестак 1.10.1944.

КЛЯПІЦКІ Парфірый Цярэнцьевіч, н. ў 1918 у Аршанскім р-не, прапаў без вестак 1.8.1944.

КЛЯПІЦКІ Пімен Барысавіч, н. ў Аршанскім р-не, рад., прапаў без вестак 3.11.1944.

КЛЯПІЦКІ Трафім Фаміч, н. ў 1895 у в. Крапіўна, рад., прапаў без вестак 1.10.1944.

КЛЯПІЦКІ Фёдар Міхайлавіч, н. ў 1899 у в. Згарда, рад., прапаў без вестак 1.10.1944.

КЛЯПІЦКІ Фока Паўлавіч, н. ў 1899 у в. Згарда, рад., сувязіст, прапаў без вестак 1.8.1944.

КЛЯПІЦКІ Фядот Мяфодзьевіч, н. ў 1899 у в. Згарда, рад., прапаў без вестак 1.10.1944.

КЛЯПІЦКІ Ягор Цярэнцьевіч, н. ў 1912 у в. Згарда, рад., прапаў без вестак 1.8.1941.

КЛЯПІЦКІ Якаў Мікітавіч, н. ў 1907 у в. Згарда, рад., прапаў без вестак 1.12.1944.

КЛЯПІЦКІ Якаў Панцялеевіч, н. ў 1916 у в. Заложжа Віцебскай вобл., рад., прапаў без вестак 1.9.1944.

КЛЯПІЦКІ Яфім Патапавіч, н. ў 1920, сярж., прапаў без вестак 1.10.1944.

КЛЯЎЗАЎ Фёдар Фішкесавіч, н. ў 1918 у Аршанскім р-не, рад. 1133-га сп 193-й сд, памёр ад ран 28.3.1945 ва Усх. Прусіі.

КЛЯЎЗО Іван Вікенцьевіч, н. ў 1914 у в. Арлоўшчына, рад. 850-га сп 277-й сд, загінуў 16.10.1944 у Літве.

КЛЯЎЗО Міхаіл Валяр'янавіч, н. ў 1907 у г. Барань, камандзір узвода, загінуў 5.1.1945.

КЛЯЦКОЎ Яфім Іванавіч, н. ў 1916 у в. Крапіўна, рад., прапаў без вестак 1.9.1944.

КМІТ Даніла Пятровіч, н. ў 1915 у в. Галашчакіна Сенненскага р-на, рад., прапаў без вестак 1.1.1945.

КМІТ Фёдар Пятровіч, н. ў 1911 у Оршы, рад., прапаў без вестак 1.2.1945.

КНАЦЬКО Мікалай Уладзіміравіч, н. ў 1921 у Аршанскім р-не, матрос 14-га сп 72-й сд Балтыйскага флоту, мінамётчык, загінуў 30.3.1942.

КНУТАРАС Апанас Аляксандравіч, н. ў 1919 у в. Ларынаўка, ст. сярж., прапаў без вестак 1.1.1945.

КНУТАРАЎ Афанасій Нікандравіч, н. ў 1919 у в. Белая Чалябінскай вобл., сярж. 494-га сп 174-й сд, камандзір аддз., прапаў без вестак 13.10.1944.

КНЯЖЫШЧА Антон Ігнатавіч, н. ў в. Бабінавічы, рад., прапаў без вестак 1.10.1944.

КНЯЗЕЎ Аляксандр Іванавіч, н. ў 1913 у в. Малеева Ніжагародскай вобл., мал. сярж. 758-га сп 88-й сд, камандзір аддз., памёр ад ран 16.12.1944 у Літве.

КНЯЗЕЎ Іван Макаравіч, н. ў 1910, рад. 77-га гв. сп 26-й гв. сд, загінуў 17.10.1944 у Літве.

КНЯЗЕЎ Піліп Рыгоравіч, н. ў в. Бель Дубровенскага р-на, рад., загінуў 5.10.1942.

КНЯЗЕЎ Фёдар Васілевіч, н. ў в. Бель Дубровенскага р-на, рад., прапаў без вестак 1.10.1944.

КНЯЗЬКО Фёдар Цімафеевіч, н. ў 1897 у Шклоўскім р-не Магілёўскай вобл., рад. 1158-га сп 352-й сд, загінуў 10.10.1944 у Польшчы.

КОБЛІНЕЦ Іосіф Залманавіч, н. ў 1918 у Оршы, рад. 35-га сп 30-й сд, загінуў 2.10.1943 у в. Бучак Кіеўскай вобл.

КОГАН Міхаіл Рыгоравіч, н. ў 1920 у Оршы, ст. сярж. 2-га тб 25-й тбр, радыст, прапаў без вестак 14.8.1944 у Літве.

КОГАН Навум Рафаілавіч, н. ў 1926 у Аршанскім р-не, рад. 1187-га сп 358-й сд, прапаў без вестак 4.6.1943.

КОГАН Янкель З., н. ў Аршанскім р-не, рад., прапаў без вестак 29.8.1941.

КОЖАР Павел Дзянісавіч, н. ў 1901 у в. Малое Гальцава Талачынскага р-на, рад. 51-га гв. сп 18-й гв. сд, загінуў 7.8.1944 у Літве.

КОЖАР Піліп Максімавіч, н. ў 1923 у в. Малое Гальцава Талачынскага р-на, сярж. 5-й гв. тбр, загінуў 4.5.1943 у Краснадарскім краі.

КОЖАР Яфрэм Сямёнавіч, н. ў в. Балашова Талачынскага р-на, рад., прапаў без вестак.

КОЖУР Анатоль Сцяпанавіч, н. ў 1925 у Оршы, рад., прапаў без вестак 1.4.1945.

КОЗАЛЕЎ Сцяпан Іванавіч, н. ў 1901 у Аршанскім р-не, ст. лейт. 298-га сп 186-й сд, нам. камандзіра батальёна, загінуў 7.1.1942 у Калінінскай вобл.

КОЗАРАЎ Андрэй Нічыпаравіч, н. ў в. Зарэчча, рад., прапаў без вестак 1.11.1944.

КОЗІК Васіль Васілевіч, н. ў 1918 у в. Дубраўка, рад., прапаў без вестак 1.10.1944.

КОЗЫРАЎ Рыгор Сцяпанавіч, н. ў 1919 на ст. Лазавая Харкаўскай вобл., рад. 758-га сп, прапаў без вестак 20.9.1944.

КОЗЫРАЎ Ягор Сцяпанавіч, н. ў 1919 у Ялабунскім р-не, рад. 758-га сп 88-й сд, загінуў 16.3.1945 ва Усх. Прусіі.

КОЙЖАНАЎ Мікіта Мацвеевіч, н. ў 1902 у Аршанскім р-не, рад., прапаў без вестак.

КОКІН Іван Арсенавіч, н. ў 1910, рад. 1104-га сп 331-й сд, прапаў без вестак 6.9.1944.

КОКІН Янкель Міравіч, н. ў 1910 у Оршы, рад., прапаў без вестак 1.12.1944.

КОЛАСАЎ Анатоль Міхайлавіч, н. ў 1923, рад. 653-га сп 220-й сд, загінуў 30.7.1944 у Польшчы.

КОЛАСАЎ Міхаіл Міхайлавіч, н. ў 1913, рад. 89-га арп 62-й сд, загінуў 8.2.1945 ва Усх. Прусіі.

КОЛАТАЎ Іван Карпавіч, н. ў 1913 у в. Зарэчча, рад., прапаў без вестак 1.11.1944.

КОЛАТАЎ Мікалай Карпавіч, н. ў 1902 у Аршанскім р-не, сярж. 114-га асб, камандзір аддз., загінуў 6.9.1943 у в. Старцава Смаленской вобл.

КОЛАТАЎ Павел Нічыпаравіч, н. ў 1920 у в. Зарэчча, рад. 95-га асб 14-й А, прапаў без вестак 11.8.1941.

КОЛАТАЎ Фёдар Нічыпаравіч, н. ў в. Зарэчча, рад., прапаў без вестак 1.6.1944.

КОЛІКАЎ Фёдар Фёдаравіч, н. ў 1893 у в. Кушэўка, рад., прапаў без вестак 1.9.1944.

КОЛП Іван Робертавіч, н. ў 1908 у в. Мацкова Сенненскага р-на, рад. 264-га баа, прапаў без вестак 1.11.1941.

КОЛЬНЕР Якаў Файвавіч, н. ў 1921 у г. Кобрын, рад., прапаў без вестак 1.10.1944.

КОМДА Мікалай Андрэевіч, н. ў Оршы, рад., прапаў без вестак 1.8.1944.

КОМЛЕЎ Аляксандр Андрэевіч, н. ў 1926 у Аршанскім р-не, рад. 1-й гв. сд, загінуў 21.8.1944 у Літве.

КОМЛЕЎ Іван Іванавіч, н. ў 1907 у в. Радчонкі Гарадоцкага р-на, рад. 199-га сп 31-й А, прапаў без вестак 1.10.1944.

КОНАНАЎ Віктар Максімавіч, н. ў 1910 у в. Паленка Горацкага р-на Магілёўскай вобл., рад., прапаў без вестак 1.10.1944.

КОНАНАЎ Канстанцін Фёдаравіч, н. ў 1915 у г. Барысаў Мінскай вобл., рад., прапаў без вестак 1.12.1944.

КОНАХ Валерый Мікалаевіч, н. ў 1912 у Оршы, рад., прапаў без вестак 1.8.1944.

КОНТР Саламон Давыдавіч, н. ў 1911 у Оршы, рад., прапаў без вестак 1.12.1941.

КОНТУРАЎ Віктар Парфенавіч, н. ў 1922 у Оршы, рад., прапаў без вестак 1.12.1941.

КОНТУРАЎ Лявон Сямёнавіч, н. ў 1910 у Аршанскім р-не, рад. 1311-га сп 173-й сд, загінуў 20.10.1944 у Польшчы.

КОНТУРАЎ Макар Васілевіч, н. ў 1910 у в. Гарбацэвічы, рад., прапаў без вестак 1.11.1944.

КОНТЫШАЎ Васіль Іванавіч, н. ў 1917 у г. Уфа, Башкортастан, рад. 494-га сп 174-сд, загінуў 11.12.1944 у Польшчы.

КОНЦАЎ Пётр Акімавіч, н. ў Аршанскім р-не, рад., загінуў 20.1.1945 у Польшчы.

КОНЮХАЎ Пётр Емяльянавіч, н. ў 1904 у в. Смётанка, рад., прапаў без вестак 1.1.1945.

КОНЮХАЎ Уладзімір Васілевіч, н. ў 1924 у в. Рэпухава, рад. 343-га гв. сп 119-й гв. сд, загінуў 8.5.1945 у Латвіі.

КОРАБАЎ Фёдар Ермалаевіч, н. ў 1925 у Быхаўскім р-не Магілёўскай вобл., рад. 26-й гв. сд, прапаў без вестак 16.10.1944 у Літве.

КОРАНАЎ Пётр Дзмітрыевіч, н. ў 1911, рад., памёр ад ран 27.4.1945 ва Усх. Прусіі.

КОРАНЬ Анатоль Якаўлевіч, н. ў 1926 у Аршанскім р-не, рад. 711-га сп 215-й сд, загінуў 22.2.1945 ва Усх. Прусіі.

КОРБАЎ Якаў Лейбавіч, н. ў 1901 у Оршы, рад., прапаў без вестак 1.9.1944.

КОРБЕН Васіль Аляксандравіч, н. ў 1918 у в. Высокае, рад., прапаў без вестак 1.8.1944.

КОРЖАНЬ Іван Сідаравіч, н. ў 1908 у в. Засценкі, рад., прапаў без вестак 1.2.1945.

КОРЖАНЬ Сямён Харытонавіч, н. ў 1920 у Аршанскім р-не, сярж. 707-га сп 215-й сд, загінуў 4.3.1945 ва Усх. Прусіі.

КОРЖАНЬ Трафім Арцёмавіч, н. ў 1901 у Аршанскім р-не, рад., прапаў без вестак 1.12.1944.

КОРЖЫН Іван Сідаравіч, н. ў 1908 у Оршы, рад. 7-га палка НКУС, памёр ад ран 24.5.1942 у Маскве.

КОРНЕЎ Васіль Дзмітрыевіч, н. ў Оршы, рад., прапаў без вестак 1.8.1944.

КОРПІНЬ Іван Фёдаравіч, н. ў 1908 у в. Засценкі, рад., прапаў без вестак 1.2.1945.

КОРСАК Ягор Кірылавіч, н. ў 1920 у в. Вусце, рад., прапаў без вестак 1.12.1944.

КОРСУНАЎ Антон Емяльянавіч, н. ў 1898 у в. Панізоўе, рад., прапаў без вестак 1.10.1944.

КОРСУНАЎ Мацвей Емяльянавіч, н. ў 1908 у в. Панізоўе, рад., прапаў без вестак 1.11.1943.

КОРСУНАЎ Рыгор Іванавіч, н. ў 1913 у Оршы, мал. лейт. 146-й сд, камандзір узвода, прапаў без вестак 20.4.1942 у Смаленскай вобл.

КОРШУНАЎ Мікалай Данілавіч, н. ў 1922 у Руднянскім р-не Смаленскай вобл., рад., тапограф, загінуў 11.9.1942.

КОСАЙ Пётр Сямёнавіч, н. ў 1908 у Аршанскім р-не, рад. 247-га гв. сп 84-й сд, мінамётчык, загінуў 13.3.1944 у в. Горка Калінінскай вобл.

КОСАРАЎ Міхаіл Міхайлавіч, н. ў 1908 у в. Алісава Арлоўскай вобл., рад. 5-й аавр 31-й гв. сд, загінуў 16.10.1944 у Літве.

КОСАЎ Андрэй Захаравіч, н. ў 1901, рад. 1315-га сп 173-й сд, памёр ад ран 22.11.1944 у Польшчы.

КОСАЎ Кузьма Ісаевіч, н. ў Оршы, рад., прапаў без вестак 1.6.1944.

КОСАЎ Міхаіл Канстанцінавіч, н. ў Оршы, лейт. 41-й тбр, нам. камандзіра роты, загінуў 3.9.1942 у пас. Краснагорск Смаленскай вобл.

КОСАЎ Рыгор Мартынавіч, н. ў 1910 у Лепельскім р-не, рад., прапаў без вестак 1.10.1944.

КОСАЧАЎ Анатоль Іванавіч, н. ў 1916 на Украіне, рад., прапаў без вестак 1.2.1945.

КОСАЧАЎ Васіль Емяльянавіч, н. ў 1923 у Оршы, рад., прапаў без вестак 1.12.1944.

КОСАЧАЎ Міхаіл Маркеевіч, н. ў 1905 у в. Ніжняя Веравойша, рад., прапаў без вестак 1.11.1944.

КОСТРАЎ Міхаіл Лукашавіч, н. ў 1922 у в. Судзілавічы Дубровенскага р-на, рад., прапаў без вестак 1.4.1945.

КОСТЫЛЕЎ Сцяпан Іванавіч, н. ў 1915 у в. Шапкі, рад., прапаў без вестак 1.10.1944.

КОСТЫРАЎ Іван Сцяпанавіч, н. ў Аршанскім р-не, рад. 1289-га сп 110-й сд, загінуў 26.12.1941 у в. Ташырава Маскоўскай вобл.

КОСЫЧАЎ Васіль Іванавіч, н. ў 1915 у в. Парэчча, мал. ваенны тэхнік 5-га гв. завп 209-й завд, авіямеханік, загінуў 7.9.1942.

КОСЦЕЖ Аляксандр Васілевіч, н. ў Оршы, старш. 992-га сп, камандзір аддз., памёр ад ран 30.12.1943 у в. Казанава Віцебскага р-на.

КОСЦЕЖ Іван Васілевіч, н. ў 1917 у в. Рыжанкі Чашніцкага р-на, рад., прапаў без вестак 1.10.1944.

КОСЦЕРАЎ Ілья Анісімавіч, н. ў р.п. Асінторф Дубровенскага р-на, рад., прапаў без вестак 1.10.1944.

КОСЦЕШ Піліп Яфімавіч, н. ў 1913 у в. Касінічы Мінскай вобл., прапаў без вестак 1.8.1944.

КОСЦІН Іван Васілевіч, н. ў 1912 у Аршанскім р-не, рад. 93-га сп 76-й сд, прапаў без вестак 30.6.1942 у в. Вялікі Троіцк Курскай вобл.

КОСЦІН Іван Васілевіч, н. ў 1917 у Чашніцкім р-не, рад., прапаў без вестак 1.1.1945.

КОСЦІН Максім Іванавіч, н. ў 1907 у Аршанскім р-не, рад. 786-га сп 115-й сд, загінуў 30.12.1942 у в. Жарнасекава Калінінскай вобл.

КОСЦІН Мікалай Дзмітрыевіч, н. ў в. Малінаўка, рад., прапаў без вестак 1.9.1944.

КОСЦІН Міхаіл Піліпавіч, н. ў 1916, рад. 1162-га сп 352-й сд, загінуў 27.9.1944 у Польшчы.

КОСЦІЧАК Павел Аляксеевіч, н. ў 1915 у Валынскай вобл., рад. 1-й ашр 352-й сд, загінуў 1.8.1944 у Літве.

КОТ Сцяпан Сямёнавіч, рад. 426-га сп, памёр ад ран 15.3.1944 на ст. Шухаўцы.

КОТАРАЎ Пётр Уладзіміравіч, н. ў Аршанскім р-не, ст. сярж. 691-га сп, камандзір аддз., памёр ад ран 1.9.1944 у г. Новарасійск.

КОТАЎ Дзмітрый Данілавіч, сярж., прапаў без вестак 1.1.1945.

КОТАЎ Еўдакім Яфрэмавіч, н. ў 1907 у в. Харкаўка, рад., прапаў без вестак 1.11.1944.

КОТАЎ Іван Рыгоравіч, н. ў 1902 у в. Панізоўе, рад. 2-га іб, сапёр, прапаў без вестак 24.10.1941.

КОТАЎ Іван Яфрэмавіч, н. ў 1917 у в. Харкаўка, рад. 199-га сп 31-й А, прапаў без вестак 1.10.1944.

КОТАЎ Іван Яфрэмавіч, н. ў 1917 у Оршы, сярж. 25-га абс 15-й гв. сд, камандзір аддз., прапаў без вестак 12.7.1942.

КОТАЎ Мікалай Рыгоравіч, н. ў 1914 у Аршанскім р-не, мал. сярж. 169-й тбр, загінуў 11.1.1943 у г. Новачаркаск Растоўскай вобл.

КОТАЎ Мікіта Уласавіч, н. ў 1912 у в. Харкаўка, рад., прапаў без вестак 1.3.1945.

КОТАЎ Рыгор Еўдакімавіч, н. ў 1909 у в. Яркі, рад., прапаў без вестак 1.11.1944.

КОТАЎ Уладзімір Міхайлавіч, н. ў 1923 у Оршы, лейт. 480-га сп, камандзір узвода, загінуў 6.7.1944 у Баранавіцкім р-не Брэсцкай вобл.

КОТАЎ Цімафей Уласавіч, н. ў 1910 у в. Харкаўка, рад. 174-й сд 31-й А, аўтаматчык, прапаў без вестак 1.2.1945 у Польшчы.

КОТАЎ Ціт Васілевіч, н. ў 1906 у Сенненскім р-не, прапаў без вестак.

КОТАЎ Якаў Барысавіч, н. ў 1918 у в. Судзілавічы, рад., прапаў без вестак 1.11.1944.

КОТАЎ Яўген Фёдаравіч, н. ў Аршанскім р-не, радавы.

КОТАЎ Яфім Парфенавіч, н. ў 1917 у в. Чэрвіна, рад. 264-га баа, шафёр, прапаў без вестак 1.11.1941.

КОЎЖ Віктар Паўлавіч, н. ў 1918 у Оршы, лейт. 46-га асб, камандзір роты, загінуў 31.12.1941 у в. Нікольскае Маскоўскай вобл.

КОЎРЫН Іосіф Яфімавіч, рад., прапаў без вестак 1.9.1944.

КОЧНЕЎ Фёдар Ягоравіч, н. ў 1920 у в. Бясоква Ульянаўскай вобл., рад., прапаў без вестак 1.3.1945.

КОШАЛЕЎ Анікей Трыфанавіч, н. ў 1905 у Оршы, рад., прапаў без вестак 1.3.1945.

КОШАЛЕЎ Афанасій Арафеевіч, н. ў 1923 у в. Праровіна Талачынскага р-на, мал. сярж. 302-й сд, камандзір аддз., загінуў 13.9.1943 у в. Варашылаўка Сталінградскай вобл.

КОШАЛЕЎ Віктар Піменавіч, н. ў 1923 у Оршы, рад. 587-га гв. мінп, шафёр, загінуў 1.7.1942 у в. Пятніцкае Бешанковіцкага р-на.

КОШАЛЕЎ Віталь Якаўлевіч, н. ў 1923, рад. 1160-га сп 352-й сд, загінуў 22.10.1944 у Польшчы.

КОШАЛЕЎ Дзмітрый Рыгоравіч, н. ў 1923, рад. 1-й птр, сувязіст, памёр ад ран 8.7.1944 у Оршы.

КОШАЛЕЎ Міхаіл Трафімавіч, н. ў 1920 у в. Гадавічы, рад., прапаў без вестак 1.11.1943.

КОШАЛЕЎ Павел Сілавіч, н. ў 1903 у Аршанскім р-не, рад. 384-га сп 157-й сд, памёр ад ран 31.1.1945 ва Усх. Прусіі.

КОШАЛЕЎ Сяргей Філімонавіч, н. ў 1919 у Аршанскім р-не, мал. лейт. 17-га завп 190-й завд, лётчык, прапаў без вестак 28.6.1944.

КОШАТАЎ Піліп Васілевіч, н. ў 1904 у Аршанскім р-не, рад., прапаў без вестак 1.8.1944.

КОШАХАЎ Уладзімір Васілевіч, н. ў в. Рэпухава, рад. 343-га сп, загінуў 8.5.1945 у Латвіі.

КРАВЕЦ Лаўрэнцій Емяльянавіч, н. ў 1894 у Аршанскім р-не, рад. 82-й сд, памёр ад ран 15.10.1943 у Смаленскай вобл.

КРАМЯНЕЦКІ Аркадзь Пятровіч, н. ў 1923 у в. Мар'янполе Віцебскай вобл., рад., прапаў без вестак 1.10.1944.

КРАСАНТОВІЧ Барыс Ігнатавіч, н. ў 1923 у в. Лісуны, мал. лейт. 2-й гв. сд 37-й А, камандзір узвода, загінуў 26.10.1942 у Кабардзіна-Балкарыі.

КРАСІКАЎ Гарык Васілевіч, н. ў 1907 у Горацкім р-не Магілёўскай вобл., рад., прапаў без вестак 1.9.1944.

КРАСІЛЯ Мікалай Фёдаравіч, н. ў Оршы, рад., прапаў без вестак 1.10.1944.

КРАСІНСКІ Абрам Мацвеевіч, н. ў 1921, лейт. 744-га сп 149-й сд, камандзір узвода, загінуў 1.8.1941 у в. Асінаўка.

КРАСНАБАЕЎ Генадзь Гаўрылавіч, н. ў 1918 у Сенненскім р-не, мал. сярж. 871-га сп 27-й сд, загінуў 17.10.1944 у Польшчы.

КРАСНАГІР Пётр Аляксеевіч, н. ў 1909 у Оршы, рад., прапаў без вестак 1.8.1944.

КРАСНАШЧОКАЎ Мікалай Ягоравіч, н. ў 1912 у Оршы, лейт. 1270-га сп 385-й сд, камандзір узвода, загінуў 6.9.1943 у в. Дубраўка Смаленскай вобл.

КРАСНОЎ Васіль Восіпавіч, н. ў 1897 у Аршанскім р-не, рад. 164-га сп 33-й сд, загінуў 4.3.1942 у г. Холм Наўгародскай вобл.

КРАСНОЎ Віктар Мартынавіч, н. ў 1925 у г. Сычоўка Смаленскай вобл., рад. 51-га гв. сп 18-й гв. сд, памёр ад ран 27.3.1945 ва Усх. Прусіі.

КРАСНОЎСКІ Васіль Рыгоравіч, н. ў 1920 у Оршы, рад. 166-га асапб 176-й сд, тэлефаніст, загінуў 8.2.1942 у в. Міхайлаўка Сталінградскай вобл.

КРАСНОЎСКІ Міхаіл Пятровіч, н. ў 1921 у Віцебскай вобл., рад. 3766-га сп 220-й сд, прапаў без вестак 16.10.1941.

КРАСНОЎСКІ Пётр Макаравіч, н. ў Аршанскім р-не, загінуў 30.1.1945 ва Усх. Прусіі.

КРАСОЎСКІ Іван Станіслававіч, н. ў Оршы, рад., прапаў без вестак 1.2.1945.

КРАСОЎСКІ Канстанцін Мікалаевіч, н. ў Віцебскай вобл., рад. 975-га сп, загінуў 23.1.1945 у Латвіі.

КРАСОЎСКІ Міхаіл Іванавіч, н. ў 1922 у Оршы, рад., загінуў 1.1.1943.

КРАСОЎСКІ Міхаіл Логінавіч, н. ў 1915 у в. Лучыншчына, рад., прапаў без вестак 1.9.1945.

КРАСОЎСКІ Міхаіл Логвінавіч, н. ў 1916 у в. Браздзечына, ст. сярж., прапаў без вестак 1.4.1945.

КРАСОЎСКІ Пётр Сямёнавіч, н. ў 1900 у в. Рэпухава, рад. 75-га гв. кавп, загінуў 10.8.1944 у г. Вільнюс, Літва.

КРАСОЎСКІ Рыгор Мікітавіч, н. ў 1909 у Мсціслаўскім р-не Магілёўскай вобл., рад. 53-га сп

220-й сд, наводчык кулямёта, загінуў 21.10.1944 у Польшчы.

КРАСОЎСКІ Самуіл Антонавіч, н. ў 1904 у в. Лучыншчына, рад., прапаў без вестак 1.9.1944.

КРАСОЦКІ Канстанцін Іванавіч, рад., прапаў без вестак 1.9.1944.

КРАСУЦКІ Ігар Пятровіч, н. ў 1907 у в. Хацілава Шумілінскага р-на, рад., загінуў у нямецкім палоне 3.2.1944.

КРАСУЦКІ Рыгор Пятровіч, н. ў 1907, рад., прапаў без вестак 1.10.1944.

КРАСУЦКІ Ягор Пятровіч, н. ў 1908 у Гарадоцкім р-не, рад., прапаў без вестак 1.8.1944.

КРАЎЦОЎ Аляксей Іванавіч, н. ў в. Забалацце, рад., памёр ад ран 13.1.1945 ва Усх. Прусіі.

КРАЎЦОЎ Аляксандр Мікалаевіч, н. ў 1916 у Оршы, рад. 1217-га сп 367-й сд, прапаў без вестак 6.2.1942.

КРАЎЦОЎ Анатоль Мікалаевіч, н. ў 1912 у Оршы, загінуў 29.3.1942 у лагеры для ваеннапалонных № 352.

КРАЎЦОЎ Андрэй Аляксеевіч, н. ў 1914 у в. Лапыры Дубровенскага р-на, рад., прапаў без вестак 1.7.1941.

КРАЎЦОЎ Мікалай Андрэевіч, н. ў в. Брухава, рад., памёр ад ран 2.7.1947 у г. Патсдам, Усх. Прусія.

КРАЎЦОЎ Савелій Іванавіч, н. ў 1897 у в. Лявонаўка, прапаў без вестак 1.11.1944.

КРАЎЦОЎ Уладзімір Лявонавіч, н. ў Аршанскім р-не, рад. 58-га сп 10-й сд, загінуў 15.9.1941.

КРАЎЧАНКА Барыс Іванавіч, н. ў 1909 у Оршы, ст. сярж. 52-й сд, камандзір аддз., памёр ад ран 13.4.1944 у Малдавіі.

КРАЎЧАНКА Іван Аляксандравіч, н. ў 1905 у в. Кабякі Міёрскага р-на, рад., прапаў без вестак 1.1.1944.

КРАЎЧАНКА Майсей Фёдаравіч, н. ў 1905 у в. Галяшы Дубровенскага р-на, рад., прапаў без вестак 1.2.1945.

КРАЎЧАНКА Сцяпан Гаўрылавіч, н. ў в. Ступакі Дубровенскага р-на, рад. 385-га сп, загінуў 6.4.1942 у Калінінскай вобл.

КРАЎЧАНКА Фёдар Міхайлавіч, н. ў г.п. Арэхаўск, рад., прапаў без вестак 1.9.1944.

КРАЎЧАНКА Фёдар Цімафеевіч, н. ў 1902 у в. Панізоўе, рад., прапаў без вестак 1.10.1944.

КРАЎЧЫНСКІ Пётр Іванавіч, рад., прапаў без вестак 6.7.1941.

КРАЧКОЎСКІ Іван Аляксандравіч, н. ў 1911 у Аршанскім р-не, рад. 51-га сп, памёр ад ран 7.12.1944 у г. Каўнас, Літва.

КРАШТАНОВІЧ Іосіф Аўгуставіч, н. ў 1919 у в. Пузырова, рад., прапаў без вестак 1.9.1944.

КРЖАСІНСКІ Эдуард Іванавіч, н. ў Аршанскім р-не, радавы.

КРОЛЬ Барыс Рыгоравіч, н. ў 1904 у г. Тайга Кемераўскай вобл., рад., загінуў 8.12.1944 у в. Навасёлкі Віцебскай вобл.

КРОТАЎ Фядосій Сяргеевіч, н. ў 1922 у в. Пустаселы Бялыніцкага р-на Магілёўскай вобл., рад., прапаў без вестак 1.8.1944.

КРУГІНЬКОЎ Пракоп Паўлавіч, н. ў 1911 у в. Туркі Магілёўскай вобл., прапаў без вестак 20.7.1942.

КРУГЛОЎ Залман Мендэлевіч, н. ў 1908 у Оршы, рад. 850-га пп, прапаў без вестак 1.10.1944.

КРУГЛОЎ Якаў Мендэлевіч, н. ў 1917 у Оршы, рад., прапаў без вестак 1.10.1941.

КРУГЛЯКОЎ Аляксандр Міхайлавіч, рад., прапаў без вестак 1.9.1944.

КРУЖЫКАЎ Сілівестр Ягоравіч, н. ў 1906 у в. Казлова Аршанскага р-на, рад. 171-га гв. сп 1-й гв. сд, загінуў 28.7.1944 у Літве.

КРУЖЫНАЎ Аляксей Іванавіч, н. ў в. Даўжаніцы, рад., прапаў без вестак 1.10.1944.

КРУЗІЯН Іван Міхайлавіч, н. ў 1896 у Аршанскім р-не, рад., загінуў у нямецкім палоне 18.2.1942.

КРУЗО Аляксей Канстанцінавіч, н. ў 1908 у Аршанскім р-не, мал. лейт. 603-га сп 161-й сд, камандзір узвода, прапаў без вестак 1.1.1943.

КРУК Мікалай Андрэевіч, н. ў 1915 у Оршы, рад., прапаў без вестак 1.10.1944.

КРУКАЎ Стафан Лук'янавіч, н. ў в. Ламаносава Смаленскай вобл., рад., загінуў у нямецкім палоне 28.4.1943.

КРУКОЎСКІ Андрэй Іванавіч, н. ў 1908 у Аршанскім р-не, рад. 148-га сп 47-й сд, загінуў 1.3.1942 у в.Баршчавое Харкаўскай вобл.

КРУКОЎСКІ Іван Аляксандравіч, н. ў Аршанскім р-не, рад., прапаў без вестак 1.12.1944.

КРУКОЎСКІ Іван Яфімавіч, н. ў 1911 у в. Хлусава, рад., прапаў без вестак 1.4.1945.

КРУКОЎСКІ Максім Ігнатавіч, н. ў Аршанскім р-не, рад. 325-й сд, памёр ад ран 11.4.1942.

КРУКОЎСКІ Мікалай Парфенавіч, н. ў 1921 у в. Даўжаніцы, рад., прапаў без вестак 1.10.1944.

КРУКОЎСКІ Мікалай Сцяпанавіч, н. ў 1922 у Оршы, старш. 276-й сд, прапаў без вестак 22.7.1944 у в.Валашчазна Цярнопальскай вобл.

КРУКОЎСКІ Павел Васілевіч, н. ў 1903 у Аршанскім р-не, рад. 225-га пп, прапаў без вестак 1.8.1944.

КРУКОЎСКІ Павел Логінавіч, н. ў 1911 у в. Даўжаніцы, рад., прапаў без вестак 1.12.1944.

КРУКОЎСКІ Пётр Аляксандравіч, н. ў 1901 у в. Бабінічы, рад., прапаў без вестак 1.10.1944.

КРУКОЎСКІ Пётр Андрэевіч, н. ў 1900 у в. Юрцава, рад., прапаў без вестак 1.12.1944.

КРУКОЎСКІ Сцяпан Іванавіч, н. ў Аршанскім р-не, рад., памёр ад ран 21.10.1941 у в.Заплаўная Сталінградскай вобл.

КРУКОЎСКІ Сцяпан Сцяпанавіч, н. ў Аршанскім р-не, загінуў 25.5.1943 у Краснадарскім краі.

КРУКОЎСКІ Юрый Авакумавіч, н. ў 1921 у Аршанскім р-не, старш. 172-га сп 13-й сд, загінуў 20.6.1944 у в. Лукюла, Карэлія.

КРУКОЎСКІ Аляксандр Ягоравіч, н. ў 1920 у в. Хлусава, рад., прапаў без вестак 1.12.1944.

КРУПЕННІКАЎ Сяргей Іванавіч, н. ў 1901 у в. Казлова, рад., сапёр, прапаў без вестак 1.12.1944.

КРУПЕНЬ Віктар Ігнатавіч, н. ў Аршанскім р-не.

КРУПЕНЬ Віктар Пятровіч, н. ў 1924 у Аршанскім р-не, рад. 103-й гв. сд, санітар, загінуў 15.4.1945 у Аўстрыі.

КРУПЕНЯ Аляксей Мітрафанавіч, н. ў 1922 у в. Смаляны, рад., прапаў без вестак 1.8.1944.

КРУПЕНЯ Мікалай Мікалаевіч, н. ў 1910 у в. Дубраўка, рад., прапаў без вестак 1.2.1945.

КРУПІКАЎ Павел Пятровіч, старш., прапаў без вестак 1.9.1944.

КРУПІН Мікалай Мікалаевіч, н. ў 1910 у в. Асоўцы Полацкага р-на, рад. 199-га сп 31-й А, прапаў без вестак 1.10.1944.

КРУПІН Уладзімір Рыгоравіч, н. ў 1912 у в. Парнеўка Чашніцкага р-на, рад., прапаў без вестак 1.10.1944.

КРУПІНІН Андрэй Ігнатавіч, н. ў 1905 у в. Асоўцы Полацкага р-на, рад., загінуў 1.7.1942.

КРУПНІКАЎ Канстанцін Сямёнавіч, н. ў 1915 у Віцебскай вобл., рад. 144-й сд, прапаў без вестак 28.8.1944.

КРУПСКІ Уладзімір Несцеравіч, н. ў 1906 у Оршы, кап. 9-га мск, пам. начальніка апер. аддз., прапаў без вестак 1.9.1941.

КРУТАЎЦОЎ Міхаіл Федасеевіч, н. ў 1902 у в. Шухаўцы Дубровенскага р-на, рад., прапаў без вестак 1.3.1945.

КРУТАЎЦОЎ Сцяпан Лявонавіч, н. ў 1905 у Аршанскім р-не, рад., прапаў без вестак 1.8.1944.

КРУХ Дзмітрый Іванавіч, н. ў 1914 у в. Казловічы, памёр ад ран 2.3.1945 у Польшчы.

КРУЦЕВІЧ Уладзімір Уладзіміравіч, н. ў 1918 у в. Межава, рад., прапаў без вестак 1.8.1944.

КРУЦІКАЎ Аляксандр Афанасьевіч, н. ў 1894 у Цвярской вобл., рад., прапаў без вестак 1.8.1944.

КРУЦІКАЎ Аляксей Іванавіч, н. ў 1913 у в. Казлова, рад., прапаў без вестак 1.10.1944.

КРУЦІКАЎ Мікіта Мікалаевіч, н. ў 1917 у в. Вярхоўе, сярж., прапаў без вестак 1.8.1944.

КРУЦІКАЎ Уладзімір Мікалаевіч, н. ў 1909 у Аршанскім р-не, рад., загінуў 12.3.1944 у в. Сцепашы Пскоўскага р-на.

КРУЦІКАЎ Уладзімір Мікалаевіч, н. ў 1918 у Аршанскім р-не, яфр., загінуў 25.7.1944 у в. Чырвоны Вугалок Курскай вобл.

КРУЦІН Анатоль Іванавіч, рад. 273-га мп, памёр ад ран 1.7.1944 у в.Выдрыца.

КРУЦІНСКІ Даніла Іванавіч, н. ў 1907 у в. Папоўшчына Браслаўскага р-на, рад., прапаў без вестак 1.10.1944.

КРУЧКОЎ Мікалай Сяргеевіч, н. ў 1908 у Оршы, рад., прапаў без вестак 1.10.1944.

КРЫВАБОК Іван Міхайлавіч, н. ў 1910 у Оршы, рад., загінуў 1.12.1941 у в. Рахманава Маскоўскай вобл.

КРЫВАШЭЕЎ Іосіф Мендэлевіч, н. ў Оршы, старш., прапаў без вестак 1.10.1944.

КРЫВАШЭЙ Сямён Андрэевіч, н. ў 1909 у Днепрапятроўскай вобл., рад. 97-га гв. сп 31-й гв. сд, памёр ад ран 17.10.1944 у Літве.

КРЫВІН Фёдар Лаўрынавіч, н. ў 1905 у в. Арашкі, рад., прапаў без вестак 1.9.1944.

КРЫВЯНОК Сяргей Максімавіч, н. ў 1921 у в. Бегуны Гарадоцкага р-на, рад., танкіст, прапаў без вестак 1.8.1944.

КРЫК Павел Антонавіч, н. ў 1922 у в. Ціхаміраўка, Башкортастан, рад., прапаў без вестак 1.10.1944.

КРЫКУН Арон Самуілавіч, н. ў 1921 у Оршы, лейт. 37-й гв. тбр 2-га гв. мск, камандзір узвода, загінуў 19.7.1943 у Сталінградскай вобл.

КРЫКУН Майсей Самуілавіч, н. ў 1910 у Оршы, рад., прапаў без вестак 1.8.1944.

КРЫЛОЎ Ягор Пятровіч, рад., загінуў 2.8.1944.

КРЫМСКІ Аляксандр Мікалаевіч, н. ў 1917, лейт. 91-й атбр, камандзір узвода, загінуў 18.7.1944 у мяст. Сасаў Львоўскай вобл.

КРЫЎКО Аляксей Іванавіч, н. ў 1927 у Дубровенскім р-не, рад. 61-га гв. сп 19-й гв. сд, загінуў 13.1.1945 ва Усх. Прусіі.

КРЫЎЦОЎ Аляксандр Мікалаевіч, н. ў 1916 у Оршы, рад., прапаў без вестак 1.2.1942.

КРЫЦІН Павел Уладзіміравіч, н. ў 1911, рад. 1104-га сп 331-й сд, памёр ад ран 31.1.1945 ва Усх. Прусіі.

КРЫШАНКОЎ Аляксей Міхайлавіч, рад. 31-й тбр, загінуў 30.10.1944 у Латвіі.

КРЫШКЕВІЧ Іван Міхайлавіч, н. ў 1905 у в. Малотынь, рад., прапаў без вестак 1.8.1944.

КРЫШКЕВІЧ Сцяпан Кірылавіч, н. ў Аршанскім р-не, рад., загінуў 15.2.1945 ва Усх. Прусіі.

КРЫШТАЛЬ Рытар Іванавіч, н. ў 1897, рад. 1315-га сп, загінуў 3.8.1944 у Польшчы.

КРЫШТАН Георгій Пятровіч, н. ў Аршанскім р-не, сярж., памёр ад ран 2.3.1945 ва Усх. Прусіі.

КРЫШТАН Мікалай Трафімавіч, н. ў 1896 у в. Стаўры, рад., прапаў без вестак 1.8.1944.

КРЫШТОД Аляксандр Ігнатавіч, н. ў 1921 у в. Кашына, рад. 131-га арб, прапаў без вестак 25.8.1944.

КРЫШТОН Адам Пятровіч, н. ў 1920 у в. Пуцяціна Дубровенскага р-на, рад., прапаў без вестак 1.10.1944.

КРЫШТОН Васіль Данілавіч, н. ў 1924 у Оршы, мал. сярж. 385-й мср 324-й сд, прапаў без вестак 1.1.1945.

КРЫШТОН Іван Данілавіч, сярж., загінуў 16.1.1944 у в. Вешкі Ленінградскай вобл.

КРЫШТОН Іван Пятровіч, н. ў 1909 у в. Пуцяціна Дубровенскага р-на, рад. 141-й аашр 31-й А, загінуў 31.7.1944 у Польшчы.

КРЫШТОН Іван Рыгоравіч, н. ў 1911 у Аршанскім р-не, мал. сярж. 376-га сп 220-й сд, памёр ад ран 12.11.1944 ва Усх. Прусіі.

КРЫШТОН Іван Сяргеевіч, н. ў 1925 у в. Старкі, яфр. 673-га сп 220-й сд, загінуў 28.1.1945 ва Усх. Прусіі.

КРЫШТОН Піліп Адамавіч, н. ў в. Пуцяціна Дубровенскага р-на, рад. 755-га сп, памёр ад ран 3.2.1945 ва Усх. Прусіі.

КРЫШТОН Рыгор Пятровіч, н. ў 1913 у Оршы, сярж. 1106-га сп 31-й А, памёр ад ран 2.3.1945 ва Усх. Прусіі.

КРЫШТОНАЎ Ягор Міхайлавіч, н. ў 1918 у в. Ляды Дубровенскага р-на, рад. 174-й сд 31-й А, прапаў без вестак 7.8.1944 у Польшчы.

КРЫШТОП Ісак Яфімавіч, н. ў 1899 у в. Стаўры, рад., прапаў без вестак 1.10.1944.

КРЫШТОП Мікалай Васілевіч, н. ў Аршанскім р-не, рад., прапаў без вестак 1.9.1944.

КРЫШТОП Фама Васілевіч, н. ў 1902 у в. Крашына, рад., прапаў без вестак 1.9.1944.

КРЫШТОК Дзмітрый Іосіфавіч, н. ў 1921 у в. Стаўры, рад., прапаў без вестак 1.9.1944.

КРЭНЕЎ Анатоль Васілевіч, н. ў 1918 у в. Вінакурава Кіраўскай вобл., рад., прапаў без вестак 30.10.1943.

КРЭШТАН Уладзімір Адамавіч, н. ў Аршанскім р-не, рад., загінуў 31.7.1944 у Польшчы.

КСЯНЗОЎ Аляксей Сцяпанавіч, н. ў 1908 у в. Сава Горацкага р-на Магілёўскай вобл., рад., прапаў без вестак 1.12.1943.

КУБРАКОЎ Яфім Ільіч, рад. 975-га зенап 10-й зенад, загінуў 3.7.1943 у Курскай вобл.

КУГЛІН Аляксей Васілевіч, рад. 161-га сп 95-й сд, прапаў без вестак 21.8.1941.

КУДАКОЎ Іван Данілавіч, н. ў 1907 у Оршы, прапаў без вестак 1.1.1944.

КУДЗЕЛІН Павел Рыгоравіч, н. ў Аршанскім р-не, рад., прапаў без вестак 1.1.1943.

КУДЗЕНКА Стафан Андрэевіч, н. ў 1908 у г. Шабекіна Курскай вобл., рад. 753-га сп, сувязіст, памёр ад ран 15.2.1945 ва Усх. Прусіі.

КУДЗІНАЎ Іван Сямёнавіч, н. ў 1918 у Аршанскім р-не, сярж. 717-га сп 395-й сд, камандзір аддз., прапаў без вестак 22.7.1942.

КУДЗІНКОЎ Сяргей Сямёнавіч, н. ў 1900 у Віцебскай вобл., рад. 1097-га сп 326-й сд, прапаў без вестак 18.2.1942 у в. Паздняков Смаленскай вобл.

КУДЗІНОВІЧ Валянцін Арцёмавіч, н. ў 1926 у Оршы, рад. 346-га сп 104-й сд, мінамётчык, памёр ад ран 14.5.1945 у Венгрыі.

КУДЗЯН Рыгор Гаўрылавіч, н. ў Оршы, рад., прапаў без вестак у Смаленску.

КУДРАЎЦАЎ Іван Раманавіч, н. ў 1910 у Сенненскім р-не, рад., загінуў 31.7.1944.

КУДРАЎЦАЎ Піліп Міхайлавіч, рад., прапаў без вестак 1.12.1944.

КУДРАЎЦАЎ Пракоп Васілевіч, н. ў 1908 у в. Бель Дубровенскага р-на, рад., прапаў без вестак 1.12.1944.

КУДРАЎЦАЎ Стафан Азаравіч, н. ў 1907 у в. Валькова Дубровенскага р-на, рад., прапаў без вестак 1.12.1943.

КУДРАШОЎ Іван Васілевіч, н. ў 1911, рад. 758-га сп 88-й сд, прапаў без вестак 20.9.1944.

КУДРАШОЎ Міхаіл Андрэевіч, н. ў 1921 у в. Мядзвежжа Валагодскай вобл., рад., прапаў без вестак 1.9.1944.

КУЖЫЦКІ Станіслаў Антонавіч, н. ў 1920 у в. Пагост, ст. сярж. 251-га зптб, камандзір аддз., памёр ад ран 3.8.1944 у Эстоніі.

КУЗІКАЎ Адам Лаўрынавіч, н. ў 1907 у в. Зайцава, рад. 169-га гв. сп 1-й гв. сд, загінуў 28.7.1944 у Літве.

КУЗІН Міхаіл Андрэевіч, н. ў 1919 у г. Нікалаеў, рад. 612-га сп 144-й сд, загінуў 26.10.1944 ва Усх. Прусіі.

КУЗІН Сяргей Яфімавіч, н. ў 1921, рад., загінуў 13.4.1945 ва Усх. Прусіі.

КУЗМЕНКА Іван Фёдаравіч, н. ў 1921 у в. Лешчы, рад., прапаў без вестак 1.10.1944.

КУЗМІН Аляксей Кузьміч, н. ў 1906 у г. Чэбаксары, Мардовія, рад. 250-га гв. сп 83-й гв. сд, прапаў без вестак у Літве.

КУЗМІНАЎ Мікалай Міхайлавіч, н. ў 1918 у Віцебскай вобл., рад. 381-й сд, памёр ад ран 11.1.1944 у Гарадоцкім р-не.

КУЗМЯНКОЎ Мікіта Цімафеевіч, н. ў 1913 у в. Лісуны, рад., прапаў без вестак 1.10.1944.

КУЗМЯНКОЎ Сяргей Цімафеевіч, н. ў 1907 у Аршанскім р-не, лейт. 39-га ап 16-й А, камандзір батальёна, загінуў 30.11.1941 у в. Вускава Маскоўскай вобл.

КУЗНЯЦОЎ Андрэй Цімафеевіч, н. ў 1895 у Оршы, рад., прапаў без вестак 1.10.1944.

КУЗНЯЦОЎ Афанасій Іванавіч, рад. 1964-га ап, памёр ад ран 8.3.1944.

КУЗНЯЦОЎ Іван Глебавіч, н. ў 1904 у в. Шчарбатава Курскай вобл., рад. 758-га сп 88-й сд, загінуў 8.2.1945 ва Усх. Прусіі.

КУЗНЯЦОЎ Іосіф Раманавіч, н. ў 1910, ваенны тэхнік 4 б 19-й А, камандзір узвода, прапаў без вестак 1.10.1941.

КУЗНЯЦОЎ Іосіф Раманавіч, н. ў 1910 у в. Ламачына, рад. 162-га гв. сп 54-й гв. сд, прапаў без вестак 19.2.1945.

КУЗНЯЦОЎ Мікалай Мікалаевіч, н. ў 1920 у Оршы, рад., прапаў без вестак 1.9.1944.

КУЗНЯЦОЎ Міхаіл Фёдаравіч, н. ў Оршы, ст. лейт., загінуў 28.5.1942 у г. Красны Луч Варашылаўградскай вобл.

КУЗНЯЦОЎ Павел Іванавіч, н. ў 1911 у г. Кузнецк Пензенскай вобл., ст. сярж., камандзір аддз., прапаў без вестак 1.11.1941.

КУЗНЯЦОЎ Пётр Гаўрылавіч, н. ў 1912 у Оршы, лейт. 27-й сд, прапаў без вестак 1.7.1943.

КУЗНЯЦОЎ Пётр Паўлавіч, н. ў г. Ашгабад, Туркменістан, рад., прапаў без вестак 1.10.1941.

КУЗНЯЦОЎ Пётр Сідаравіч, н. ў 1907 у в. Ламачына, рад. 199-га сп 31-й А, прапаў без вестак 1.10.1944.

КУЗНЯЦОЎ Станіслаў Іванавіч, н. ў 1918 у Оршы, сярж. 723-га сп 395-й сд, камандзір аддз., прапаў без вестак 22.7.1942 у г. Растоў.

КУЗНЯЦОЎ Уладзімір Антонавіч, н. ў 1916 у Гомельскай вобл., ст. сярж., прапаў без вестак 1.9.1941.

КУЗНЯЦОЎ Фёдар Гаўрылавіч, н. ў 1912 у в. Шчакуціна Маскоўскай вобл., сярж. 508-га сп 174-й сд, камандзір гарматы, загінуў 22.2.1945 ва Усх. Прусіі.

КУЗНЯЦОЎ Фёдар Раманавіч, н. ў Аршанскім р-не, рад., прапаў без вестак 19.2.1945.

КУЗНЯЦОЎ Франц Іосіфавіч, прапаў без вестак у в. Гусіна Смаленскай вобл.

КУЗНЯЦОЎ Франц Уладзіслававіч, н. ў 1909 у в. Пагост, рад., прапаў без вестак 1.8.1944.

КУЗНЯЦОЎ Якаў Іванавіч, н. ў 1904 у г. Уфа, Башкортастан, старш., прапаў без вестак 1.10.1944.

КУЗНЯЦОЎ Якаў Сямёнавіч, н. ў 1905 у Сенненскім р-не, рад., танкіст, прапаў без вестак 1.12.1943.

КУЗНЯЦОЎ Яфрэм Сяргеевіч, н. ў 1903 у в. Мішуцінская Валагодскай вобл., рад. 178-га асб 174-й сд, сапёр, загінуў 9.8.1944 у Польшчы.

КУЗЬМЕНКА Васіль Ягоравіч, н. ў 1921 у Віцебскім р-не, рад., прапаў без вестак 1.8.1944.

КУЗЬМЕНКА Іван Фёдаравіч, н. ў 1924 у в. Зубрэвічы, рад. 1263-га сп 381-й сд, загінуў 17.3.1945 у Польшчы.

КУЗЬМІН Аляксандр Антонавіч, н. ў 1899 у Аршанскім р-не, старш. 2-га сп, памёр ад ран 22.4.1943 у Маскве.

КУЗЬМІН Васіль Андрэевіч, н. ў Аршанскім р-не, рад., загінуў у нямецкім палоне 20.10.1941.

КУЗЬМІН Георгій Аляксандравіч, н. ў 1923 у Оршы, рад., прапаў без вестак 1.4.1944.

КУЗЬМІН Георгій Фёдаравіч, н. ў 1907 у Аршанскім р-не, старш. 3412-га эвшп, санінструктар, памёр ад ран 16.9.1944 у Ленінградзе.

КУЗЬМІН Дзмітрый Лукіч, н. ў 1912 у Оршы, рад., прапаў без вестак 1.8.1944.

КУЗЬМІН Іван Кліменцьевіч, н. ў 1919 у Маскоўскай вобл., старш. 533-га сп 128-й сд, загінуў 16.1.1943 у Ленінградскай вобл.

КУЗЬМІН Канстанцін Аляксеевіч, н. ў 1909 у Оршы, рад., прапаў без вестак 1.8.1944.

КУЗЬМІН Мікалай Міхайлавіч, н. ў 1918 у Віцебскай вобл., рад. 1261-га сп, памёр ад ран 11.1.1944 у Гарадоцкім р-не.

КУЗЬМІН Мікалай Паўлавіч, н. ў 1924 ў Оршы, рад., загінуў 23.1.1944.

КУЗЬМІЧЭНКА Васіль Цімафеевіч, н. ў 1903 у Аршанскім р-не, ст. сярж. 375-й сд, камандзір аддз., загінуў 19.6.1943 у в. Чорная Паляна Курскай вобл.

КУЗЬМІЧ Дзмітрый Лукіч, н. ў 1912 у Оршы, рад., загінуў 6.9.1944.

КУЗЬМІЧ Канстанцін Іванавіч, н. ў 1915, рад. 79-га гв. сп 26-й гв. сд, загінуў 16.10.1944 у Літве.

КУЗЬМЯНКОЎ Кузьма Дзмітрыевіч, н. ў 1910 у в. Сяльцо Смаленскай вобл., рад. 252-га гв. сп, памёр ад ран 15.8.1944 у Літве.

КУЗЬМЯНКОЎ Мікалай Карпавіч, н. ў 1913 у Крупскім р-не Мінскай вобл., мал. сярж. 508-га сп, камандзір кулямётнага разліку, загінуў 21.10.1944 у Польшчы.

КУЗЬМЯНКОЎ Рыгор Лук'янавіч, н. ў 1912 у в. Зубрэвічы, рад., прапаў без вестак 1.8.1944.

КУКАВА Аляксандр Антонавіч, н. ў 1918, рад., прапаў без вестак 1.9.1943.

КУКАВЕНКА Васіль Сяргеевіч, н. ў 1901 у Аршанскім р-не, рад. 40-га гв. сп 11-й гв. сд, загінуў 2.8.1944 у Польшчы.

КУКАВЕНКА Пётр Ананьевіч, н. ў р.п. Асінторф Дубровенскага р-на, рад., прапаў без вестак 1.10.1944.

КУКАЕЎ Сяргей Кузьміч, н. ў 1910 у Оршы, камандзір атрада, загінуў 18.1.1944 у в. Канстанцінаўка Ленінградскай вобл.

КУКАЎ Павел Аўсеевіч, н. ў 1905, рад., прапаў без вестак 1.12.1944.

КУКІШАЎ Майсей Трафімавіч, н. ў 1911 у Аршанскім р-не, рад. 123-га сп 62-й сд, прапаў без вестак 26.8.1944.

КУКЛО Іван Трафімавіч, н. ў 1916 у в. Брухава, рад., прапаў без вестак 1.9.1944.

КУКСА Аляксей Ягоравіч, н. ў 1914 у Аршанскім р-не, рад. 881-га сп 158-й сд, загінуў 15.9.1944 у Латвіі.

КУКСА Генадзь Мікалаевіч, н. ў Оршы, рад., прапаў без вестак 1.12.1944.

КУКСА Георгій Анісімавіч, н. ў 1911 у Оршы, рад. 1-га эчп, памёр ад ран 15.1.1945 у Польшчы.

КУКСА Іван Антонавіч, н. ў 1913 у в. Брухава, ст. лейт. 76-й марсбр 30-й сд, камандзір роты, загінуў 30.9.1942.

КУКСА Іван Васілевіч, н. ў Аршанскім р-не, рад., загінуў 17.1.1945 ва Усх. Прусіі.

КУКСА Іван Трафімавіч, н. ў 1916 у Аршанскім р-не, сярж., прапаў без вестак.

КУКСА Леанід Фёдаравіч, н. ў в. Азярок, сярж. 449-га сп, камандзір аддз., загінуў 1.3.1945 ва Усх. Прусіі.

КУКСА Мікалай Ягоравіч, н. ў 1918 у Віцебскай вобл., рад. 442-га баа, шавец, прапаў без вестак 9.10.1941.

КУКСА Павел Абрамавіч, н. ў 1908 у в. Брухава, рад. 95-га гв. сп 31-й сд, кулямётчык, загінуў 20.2.1945 ва Усх. Прусіі.

КУКСАЎ Мікалай Паўлавіч, н. ў в. Шалашына Дубровенскага р-на, загінуў 29.1.1945 у Чэхаславакіі.

КУКСАЎ Яўген Пятровіч, н. ў 1922 у Аршанскім р-не, рад. 1160-га сп, памёр ад ран 30.9.1944 у Польшчы.

КУКСЕВІЧ Піліп Фёдаравіч, н. ў в. Купелка, рад., прапаў без вестак 1.11.1944.

КУКУЙ Рыгор Львовіч, н. ў Оршы, старш., прапаў без вестак 1.2.1945.

КУКЦЯНКОЎ Адам Фёдаравіч, н. ў 1910 у Аршанскім р-не, сярж. 712-га сп 132-й сд, камандзір аддз., загінуў 19.7.1943 у в. Тросна Курскай вобл.

КУЛАВА Мікалай Фёдаравіч, н. ў 1925 у в. Высокае, рад. 297-га сп 184-й сд, загінуў 14.1.1945 ва Усх. Прусіі.

КУЛАГІН Пётр Стафанавіч, рад., прапаў без вестак 1.12.1944.

КУЛАГІН Самсон Афанасьевіч, н. ў 1919 у в. Лісуны, рад., памёр ад ран 22.10.1943 у г. Калінін.

КУЛАЖКА Анатоль Антонавіч, н. ў 1926 у Аршанскім р-не, рад. 40-га гв. сп, загінуў 10.8.1944 у Літве.

КУЛАКОЎ Іван Пятровіч, рад., прапаў без вестак 1.9.1944.

КУЛАКОЎСКІ Сяргей Валяр'янавіч, н. ў Аршанскім р-не, мал. сярж., загінуў 8.2.1945 ва Усх. Прусіі.

КУЛАШКА Рыгор Стафанавіч, н. ў г.п. Арэхаўск, рад., прапаў без вестак 1.8.1944.

КУЛІГІН Васіль Цімафеевіч, н. ў 1924 у Аршанскім р-не, рад. 89-га ап 62-й сд, тэлефаніст, загінуў 11.2.1945 ва Усх. Прусіі.

КУЛЕЕЎ Ахмед, н. ў 1911, рад. 248-га гв. сп 83-й гв. сд, загінуў 18.8.1944 у Літве.

КУЛЕПАЎ Сцяпан, рад. 169-га гв. сп 7-й А, памёр ад ран 29.6.1944 у в.Выдрыца.

КУЛІК Аляксандра Яфімаўна, н. ў 1910 у Оршы, ваен. фельчар 241-га баа, прапала без вестак 30.6.1941.

КУЛІК Даям'ян Уладзіміравіч, н. ў 1900 у Аршанскім р-не, рад. 26-га гв. сд, прапаў без вестак 17.10.1944 у Літве.

КУЛІК Іван Еўдакімавіч, н. ў в. Вязьмічы, рад., загінуў 28.7.1944 у Літве.

КУЛІК Канстанцін Аляксеевіч, н. ў 1924, прапаў без вестак 24.7.1944.

КУЛІК Мікалай Васілевіч, н. ў 1908 у Аршанскім р-не, рад. 26-й гв. сд, прапаў без вестак 16.10.1944 у Літве.

КУЛІК Мікалай Васілевіч, н. ў 1920 у в. Старынкі Віцебскай вобл., рад., прапаў без вестак 1.11.1941.

КУЛІК Раман Васілевіч, н. ў 1902 у в. Шатравіна, рад. 99-га гв. сп 31-й гв. сд, загінуў 28.7.1944 у Літве.

КУЛІК Сяргей Мартынавіч, н. ў 1908 у Аршанскім р-не, рад. 75-га гв. сп, памёр ад ран 2.8.1944 у Літве.

КУЛІК Харытон Ціханавіч, н. ў 1917 у в. Аляксандраўка Палтаўскай вобл., рад. 135-й аашр, рад., загінуў 17.8.1944 у Польшчы.

КУЛІКА Васіль Піліпавіч, н. ў Аршанскім р-не, рад., загінуў 25.8.1944 у Літве.

КУЛІКОЎ Аркадзь Уладзіміравіч, н. ў 1911, тэхнік-інтэндант, прапаў без вестак 1.7.1943.

КУЛІКОЎ Мікалай Іванавіч, н. ў 1914 у Оршы, рад., загінуў 24.4.1944 у лагеры для ваеннапалонных № 344.

КУЛІКОЎ Міхаіл Сямёнавіч, н. ў 1913 у г. Кімры Цвярской вобл., рад., прапаў без вестак 1.12.1944.

КУЛІКОЎСКІ Лявон Антонавіч, н. ў 1914 у в. Кабыльнікі Верхнядзвінскага р-на, рад. 199-га сп 31-й А, прапаў без вестак 1.10.1944.

КУЛІКОЎСКІ Міхаіл Пятровіч, н. ў 1911 у в. Дубавое, рад., прапаў без вестак 1.9.1944.

КУЛІНІЧ Палікарп Афанасьевіч, н. ў 1913, рад. 51-га гв. сп 18-й гв. сд, загінуў 16.8.1944 у Літве.

КУЛІНКОВІЧ Максім Феліксавіч, н. ў 1913 у в. Асінаўка, старш., прапаў без вестак 1.9.1944.

КУЛІШОЎ Фёдар Васілевіч, н. ў г.п. Арэхаўск, рад., прапаў без вестак 1.10.1944.

КУЛЬКОЎ Гаўрыла Сцяпанавіч, н. ў в. Ларынаўка, рад., загінуў 10.9.1944 у Польшчы.

КУЛЬКОЎ Уладзімір Фядотавіч, н. ў 1921 у Оршы, ст. сярж. 5-й гв. сд, камандзір аддз., загінуў 2.10.1942 у в. Запрагаева Смаленскай вобл.

КУЛЯБІН Сямён Ільіч, н. ў 1903 у Аршанскім р-не, рад. 166-й гв. сд, загінуў 1.8.1944 у Літве.

КУЛЯЕЎ Мікалай Кірылавіч, н. ў 1920 у Аршанскім р-не, ст. сярж. 337-га сп, камандзір узвода, памёр ад ран 17.3.1945 ва Усх. Прусіі.

КУЛЯЕЎ Яфім Васілевіч, н. ў 1919 у Оршы, рад. 660-га ап 220-й сд, загінуў 2.8.1944 у Польшчы.

КУЛЯКІН Віктар Антонавіч, н. ў 1924 у Оршы, рад. 494-га сп 174-й сд, загінуў 6.3.1945 ва Усх. Прусіі.

КУЛЯКІН Уладзімір Васілевіч, н. ў 1915 у Оршы, рад., прапаў без вестак 1.12.1944.

КУЛЯКІН Уладзімір Васілевіч, н. ў 1924 у Гродзенскай вобл., рад., прапаў без вестак 1.3.1945.

КУЛЯШОЎ Аляксей Паўлавіч, н. ў в. Якаўлевічы, рад., прапаў без вестак 1.11.1944.

КУЛЯШОЎ Барыс Сямёнавіч, н. ў в. Смаляны, рад., прапаў без вестак 1.8.1944.

КУЛЯШОЎ Васіль Іванавіч, н. ў Аршанскім р-не, рад., прапаў без вестак 1.2.1942.

КУЛЯШОЎ Васіль Іванавіч, н. ў 1906, прапаў без вестак 5.10.1942.

КУЛЯШОЎ Даніла Пятровіч, н. ў 1897 у в. Субачава, рад. 95-га гв. сп 31-й гв. сд, загінуў 14.7.1944 у Літве.

КУЛЯШОЎ Дзмітрый Пракопавіч, н. ў 1921 у Оршы, матрос 7-й бр. марп, загінуў 1.9.1944.

КУЛЯШОЎ Іван Кузьміч, н. ў 1906 у Аршанскім р-не, рад. 1162-га сп 352-й сд, загінуў 14.8.1944 у Польшчы.

КУЛЯШОЎ Майсей Мацвеевіч, н. ў 1895 у в. Лапіцкія Лёзненскага р-на, рад., прапаў без вестак 1.6.1944.

КУЛЯШОЎ Мікалай Харытонавіч, н. ў 1921 у Аршанскім р-не, рад., прапаў без вестак 1.2.1945.

КУЛЯШОЎ Пётр Мінавіч, н. ў 1911 у в. Ерашэвічы, рад., прапаў без вестак 1.10.1944.

КУЛЯШОЎ Пётр Мітрафанавіч, н. ў 1904 у Оршы, палітрук 1258-га сп, памёр ад ран 26.1.1942 у Ленінградскай вобл.

КУЛЯШОЎ Савелій Лукіч, н. ў 1910 у в. Рудня, рад., прапаў без вестак 1.8.1944.

КУЛЯШОЎ Сцяпан Міхайлавіч, н. ў 1904 у в. Селішча, рад., прапаў без вестак 1.10.1944.

КУЛЯШОЎ Сяргей Арсенавіч, н. ў 1896 у в. Субачава, рад. 95-га гв. сп 31-й гв. сд, загінуў 14.7.1944 пры фарсіраванні р. Нёман.

КУЛЯШОЎ Сяргей Васілевіч, н. ў 1916 у в. Казловічы, ст. сяржант. разведаддзела штаба 1-га Украінскага фронту, загінуў 27.12.1944 у г. Сандамір, Польшча.

КУЛЯШОЎ Сяргей Мінавіч, н. ў 1914 у в.Ерашэвічы, прапаў без вестак 1.8.1944.

КУЛЯШОЎ Сяргей Мінавіч, н. ў 1914, прапаў без вестак 1.9.1943.

КУЛЯШОЎ Якаў Паўлавіч, н. ў в. Якаўлевічы, рад., прапаў без вестак 1.12.1944.

КУЛЯШОЎ Яўмен Мацвеевіч, н. ў 1900 у Дубровенскім р-не, рад., загінуў 30.7.1942.

КУЛЯШОЎСКІ Сяргей Валяр'янавіч, н. ў 1914 у Оршы, рад., загінуў 8.2.1945 ва Усх. Прусіі.

КУНАЕЎ Іван Пятровіч, н. ў в. Селішча, сяржант. 807-га сп 304-й сд, загінуў 7.3.1942 у Харкаўскай вобл.

КУНДЗЮКОЎ Іван Фёдаравіч, н. ў 1919 у Віцебскай вобл., рад. 35-га гв. сд, прапаў без вестак 22.1.1943.

КУНДЗЯНОК Сяргей Сямёнавіч, н. ў в. Копці Дубровенскага р-на, рад., прапаў без вестак 1.9.1944.

КУНДЭНКА Іван Сямёнавіч, н. ў 1918 у Аршанскім р-не, рад., прапаў без вестак 15.1.1943 у Краснадарскім краі.

КУНІН Ізраіл Еўдакімавіч, н. ў 1899 у Оршы, курсант вучэбнага батальёна 144-й сд, загінуў 31.8.1942 у в. Ямы Маскоўскай вобл.

КУНІН Яфім Майсеевіч, н. ў 1912 у г. Харкаў, рад., прапаў без вестак 1.12.1943.

КУНОЎСКІ Іосіф Адамавіч, н. ў 1919 у Оршы, курсант Вышэйшага ваенна-марскога вучылішча, загінуў 1.9.1942.

КУНЦЭВІЧ Андрэй Аляксандравіч, н. ў 1926 у в. Даўжаніцы, рад. 245-га гв. сп, памёр ад ран 22.10.1944 ва Усх. Прусіі.

КУНЦЭВІЧ Ілья Пятровіч, н. ў 1925 в. Вялікае Гальцава Талачынскага р-на, рад. 376-га сп 220-й сд, памёр ад ран 30.7.1944 у Польшчы.

КУНЦЭВІЧ Кірыла Рыгоравіч, н. ў 1900 у в. Ляскова Шаркаўшчынскага р-на, рад., прапаў без вестак 1.8.1944.

КУНЦЭВІЧ Лука Захаравіч, н. ў 1926 у Аршанскім р-не, рад. 158-га сд, аўтаматчык, загінуў 16.9.1941.

КУНЦЭВІЧ Мікалай Антонавіч, н. ў 1922 у Оршы, рад., загінуў 20.10.1943.

КУНЦЭВІЧ Мікалай Карпавіч, н. ў 1918, рад. 1347-га сп 225-й сд, загінуў 27.4.1942 у в.Горка Ленінградскай вобл.

КУНЦЭВІЧ Пётр Карпавіч, н. ў 1913 у в. Падгайшчына, рад., прапаў без вестак 1.9.1944.

КУНЦЭВІЧ Піліп Рыгоравіч, н. ў в. Падгайшчына, рад., прапаў без вестак 1.11.1944.

КУНЦЭВІЧ Пракоп Андрэевіч, н. ў 1901 у в. Смаляны, рад. 12-га сп 144-й сд, прапаў без вестак 14.9.1944.

КУНЦЭВІЧ Раман Мікалаевіч, н. ў 1912 у Талачынскім р-не, рад., прапаў без вестак 1.9.1944.

КУНЦЭВІЧ Рыгор Кандратавіч, н. ў 1913 у Оршы, рад. 673-га сп, памёр ад ран 22.10.1944 у Польшчы.

КУНЦЭВІЧ Яўген Сямёнавіч, н. ў Оршы, рад., загінуў 1.4.1945 у Польшчы.

КУНЧЫН Лаўрэнцій Паўлавіч, н. ў 1902 у в. Казловічы, рад., загінуў 25.8.1944.

КУПАВА Аляксандр Антонавіч, н. ў г.п. Арэхаўск, рад., прапаў без вестак 1.11.1943.

КУПАВА Аляксандр Аўрамавіч, н. ў 1916 у в. Селішча, лейт. 36-га тб, памёр ад ран 25.12.1942 у в.Кузняцова Калінінскай вобл.

КУПАВА Аляксей Гаўрылавіч, н. ў 1918 у в. Селішча, лейт. зав ППА, камандзір звяна, загінуў 31.3.1942 у г. Падольск Маскоўскай вобл.

КУПАВА Аляксей Пятровіч, памёр ад ран 9.8.1944.

КУПАВА Аляксей Фокавіч, н. ў г.п. Арэхаўск, рад., прапаў без вестак 1.9.1944.

КУПАВА Андрэй Ермалаевіч, н. ў 1908 у в. Селішча, рад., прапаў без вестак 1.2.1945.

КУПАВА Антон Ягоравіч, н. ў г.п. Арэхаўск, рад., прапаў без вестак 1.10.1944

КУПАВА Зінаіда Сямёнаўна, н. ў 1917 у Оршы, рад., загінула 26.4.1944 у Оршы.

КУПАВА Іван Пятровіч, н. ў 1915 у в. Селішча, сяржант 3-га сб 807-га сп 304-й сд, камандзір узвода, загінуў 1.9.1944.

КУПАВА Іван Сямёнавіч, н. ў 1911 у в. Селішча, рад., прапаў без вестак 1.9.1944.

КУПАВА Марк Васілевіч, н. ў г.п. Арэхаўск, рад., прапаў без вестак 1.10.1944.

КУПАВА Рыгор Сысоевіч, н. ў 1904 у в. Селішча, рад. 31-й ісапбр, сапёр, загінуў 16.1.1945 у Польшчы.

КУПАВА Сямён Маркавіч, н. ў 1918 у в. Селішча, ст. лейт. 4-га завп 11-га авк, нам. камандзіра эскадрыллі, загінуў 25.8.1944 у Латвіі.

КУПАВА Сямён Паўлавіч, н. ў 1901 у в. Анібалева, рад. 1162-га сп 352-й сд, загінуў 21.10.1944 у Польшчы.

КУПАВА Сямён Якаўлевіч, н. ў 1893 у в. Селішча, рад., загінуў 1.8.1944.

КУПАВА Уладзімір Іванавіч, н. ў 1921, рад. 85-га гв. сп 32-й гв. сд, загінуў 4.2.1945 ва Усх. Прусіі.

КУПАВА Яўціхій Раманавіч, н. ў 1908 у в. Селішча, рад., прапаў без вестак 1.9.1944.

КУПАЛА Іван Фёдаравіч, н. ў 1920 у Оршы, рад., загінуў у нямецкім палоне 8.9.1941.

КУПАЛА Пётр Фокавіч, н. ў 1925 у Аршанскім р-не, рад. 27-га гв. сп, памёр ад ран 5.8.1944 у Літве.

КУПАЎ Рыгор Афанасьевіч, загінуў 16.1.1945 ва Усх. Прусіі.

КУПЕЛАЎ Сцяпан, рад. 169-га гв. сп, памёр ад ран 29.6.1944 у в. Выдрыца.

КУПЕНЯ Аляксей Мітрафанавіч, н. ў 1922 у в. Смаляны, рад., прапаў без вестак 1.1.1944.

КУПОЛ Іван Антонавіч, н. ў 1890 у Аршанскім р-не, рад. 1253-га сп 379-й сд, прапаў без вестак 14.12.1943 у в. Падасінаўка Смаленскай вобл.

КУПЦОЎ Мікалай Іванавіч, н. ў 1924 у в. Шыманіха Ленінградскай вобл., рад. 494-га сп 176-й сд, загінуў 27.12.1944 у Польшчы.

КУПЦОЎ Рыгор Андрэевіч, н. ў г.п. Арэхаўск, рад., прапаў без вестак 1.9.1944.

КУПЧЫК Адам Іосіфавіч, н. ў 1921 ў в.Кувечына Талачынскага р-на, рад., памёр ад ран 21.4.1945.

КУПЧЫН Аляксей Васілевіч, н. ў 1920 у в. Лесіна Талачынскага р-на, рад. 767-га сп 228-й сд, санінструктар, загінуў 11.2.1945 у Чэхаславакіі.

КУПЧЫН Аляксей Піліпавіч, н. ў 1926 у Аршанскім р-не, рад., прапаў без вестак.

КУПЧЫН Герасім Ізотавіч, н. ў 1915 у в. Казловічы, рад., загінуў 28.12.1941 у в. Анушкіна Калінінскай вобл.

КУПЧЫН Міхаіл Сямёнавіч, н. ў 1920 у в. Казловічы, рад., прапаў без вестак 1.10.1944.

КУПЧЫН Сяргей Лук'янавіч, н. ў г.п. Копысь, рад., прапаў без вестак у в. Гусіна Смаленскай вобл.

КУРАЕДАЎ Мікалай Зіноўевіч, н. ў 1914 у в. Бурая Дубровенскага р-на, рад., прапаў без вестак 1.10.1941.

КУРАКЕВІЧ Міхаіл Уладзіміравіч, н. ў 1909 у в. Старына, сяржант, прапаў без вестак 1.8.1944.

КУРАКІН Аляксей Васілевіч, н. ў 1893 у в. Прудава Цвярской вобл., рад., прапаў без вестак 1.8.1945.

КУРАКОЎ Сямён Сафронавіч, н. ў в. Харкаўка, старш., прапаў без вестак 1.11.1944.

КУРАКОЎ Фёдар Панцялеевіч, н. ў 1895 у в. Перавалошка Талачынскага р-на, рад. 97-га гв. сп 31-й гв. сд, загінуў 21.7.1944 у Літве.

КУРАКСІН Уладзімір Фёдаравіч, н. ў 1926, рад., прапаў без вестак 1.4.1944.

КУРАЛЕНКА Васіль Сцяпанавіч, н. ў 1894 у в. Свіракі Дубровенскага р-на, рад., прапаў без вестак 1.8.1944.

КУРАЛЕНКА Іван Іванавіч, н. ў 1919, ст. лейт. 34-га гв. бавп, ст. лётчык, прапаў без вестак 5.8.1943.

КУРАЛЕНКА Іван Фаміч, н. ў 1926 у Аршанскім р-не, рад., загінуў 16.4.1945 ва Усх. Прусіі.

КУРАНКОЎ Рыгор Сідаравіч, н. ў 1912 у в. Арлоўшчына, рад., прапаў без вестак 1.8.1944.

КУРАНЬКОЎ Аляксандр Кузьміч, н. ў Аршанскім р-не, рад., прапаў без вестак 6.8.1944.

КУРАПАТАЎ Даніла Піліпавіч, н. ў 1924 у Оршы, рад., прапаў без вестак 1.10.1944.

КУРАПАТКІН Аляксандр Нічыпаравіч, н. ў 1894 у в. Халмы, рад., прапаў без вестак 1.7.1941.

КУРАЦЕНКА Яфім Антонавіч, н. ў 1918 у в. Селішча, рад. 37-й ар 6-й гв. А, загінуў 21.2.1945 у Латвіі.

КУРАЧКІН Васіль Ільіч, н. ў 1920 у Аршанскім р-не, рад. 719-га сп, шафёр, загінуў 4.9.1941.

КУРАЧКІН Герасім Васілевіч, н. ў Аршанскім р-не, сяржант, памёр ад ран 19.8.1942.

КУРАЧКІН Іван Пятровіч, н. ў 1906, яфр. 5-й гв. мінбр 4-й гв. мінд, наводчык, памёр ад ран 22.1.1943 у Ленінградскай вобл.

КУРАЧКІН Іосіф Адамавіч, н. ў 1919 у Оршы, рад., загінуў 1.8.1942.

КУРАЧКІН Мікалай Аляксандравіч, н. ў 1915 у Оршы, ст. сяржант, шафёр, прапаў без вестак 1.9.1945.

КУРАЧКІН Міхаіл Іванавіч, н. ў 1905, рад., прапаў без вестак 1.12.1944.

КУРАЧКІН Рыгор Васілевіч, н. ў 1902 у Аршанскім р-не, рад. 199-га сп 31-й А, прапаў без вестак 1.10.1944.

КУРАЧКІН Фёдар Мацвеевіч, н. ў 1914 у в. Верацея, рад., прапаў без вестак 1.8.1944.

КУРАШ Іван Вікенцьевіч, н. ў 1915 у Оршы, рад. 3-га гв. мсп 1-й гв. мсд, загінуў 7.2.1942 у Смаленскай вобл.

КУРАШЭВІЧ Віктар Ігнатавіч, н. ў в. Жвікова, рад., прапаў без вестак 24.5.1944.

КУРАШЭВІЧ Мікалай Іванавіч, н. ў 1925 у в. Жвікава, рад. 992-га сп 306-й сд, загінуў 26.12.1944 у Латвіі.

КУРАШЭВІЧ Сяргей Герасімавіч, н. ў 1913 у Аршанскім р-не, сярж. 26-й гв. сд 8-га гв. ск, радыст, загінуў 23.4.1945 ва Усх. Прусіі.

КУРБАКА Піліп Аляксеевіч, н. ў 1906 у г. Крычаў Магілёўскай вобл., ст. сярж., камандзір аддз., прапаў без вестак 1.9.1944.

КУРБАН Іван Захаравіч, н. ў 1900 у в. Лукомль Чашніцкага р-на, рад. 306-га сд, загінуў 18.9.1944 у Латвіі.

КУРДАЛЕЎ Самсон Карпавіч, н. ў 1893 у Аршанскім р-не, рад., загінуў 28.2.1944 у в.Чарнесы Калінінскай вобл.

КУРДЗЮКОЎ Васіль Маркавіч, н. ў 1905 у в. Сідараўка, рад., прапаў без вестак 1.9.1944.

КУРЛОВІЧ Захар Іванавіч, н. ў 1906 у Бабруйскім р-не Магілёўскай вобл., рад. 77-га гв. сп 26-й гв. сд, кулямётчык, памёр ад ран 6.4.1945 ва Усх. Прусіі.

КУРМАЗ Міхаіл Цімафеевіч, н. ў Оршы, сярж., прапаў без вестак 1.7.1944.

КУРНОСАЎ Аляксей Кузьміч, н. ў Оршы, сярж., прапаў без вестак 1.5.1942.

КУРПАТАЎ Васіль Палікарпавіч, н. ў Аршанскім р-не, рад., загінуў 18.2.1945 ва Усх. Прусіі.

КУРПЕЎ Андрэй Адамавіч, н. ў 1899 у Аршанскім р-не, рад. 43-га гв. сп 16-й гв. сд, санінструктар, загінуў 4.2.1945 ва Усх. Прусіі.

КУРПІКАЎ Рыгор Іванавіч, н. ў 1919 у в. Высокія Паляны Разанскай вобл., прапаў без вестак 1.8.1944.

КУРС Піліп Пахомавіч, н. ў 1916 у в. Гарадзец Сенненскага р-на, рад., прапаў без вестак 1.9.1944.

КУРСО Андрэй Іванавіч, н. ў 1902 у Аршанскім р-не, рад. 52-га гв. сп 17-й гв. сд, прапаў без вестак 7.12.1942 у в. Сяльцо Смаленскай вобл.

КУРЧАВЕЦ Стафан Парфіравіч, н. ў 1925 у в. Спаскае, рад. 99-га гв. сп 31-й гв. сд, загінуў 28.7.1944 у Літве.

КУРЧАЎ Максім Мацвеевіч, н. ў 1908 у в. Смаляны, ст.лейт. 102-га асб 81-й сд, пам. камандзіра, прапаў без вестак 10.7.1942.

КУРЧАЎ Пётр Паўлавіч, н. ў 1920 у в. Слабада, кап. 348-га ап 141-й сд, камандзір дывізіёна, загінуў 31.3.1945 у Чэхаславакіі.

КУРЧАЎЦАЎ Іван Фёдаравіч, н. ў 1910 у Аршанскім р-не, рад. 49-га сп 50-й сд, прапаў без вестак 2.11.1941.

КУРЧЭЎСКІ Павел Сямёнавіч, н. ў 1899 у в. Куртасы Горацкага р-на Магілёўскай вобл., рад., прапаў без вестак 1.8.1944.

КУРЫК Рыгор Сцяпанавіч, лейт., загінуў 25.6.1941 у Оршы.

КУРЫЛЁНАК Мікалай Дзмітрыевіч, н. ў 1918 у в. Глебаўшчына Лагойскага р-на Мінскай вобл., рад., шафёр, прапаў без вестак 1.12.1944.

КУРЫЛІН Іван Платонавіч, н. ў г.п. Арэхаўск, рад., прапаў без вестак 1.9.1944.

КУРЫЛЬЧЫК Восіп Дзмітрыевіч, н. ў 1914 у г. Слуцк Мінскай вобл., рад., прапаў без вестак 1.8.1944.

КУРЫЛЬЧЫК Іван Пятровіч, н. ў 1907, маёр 6-га мсп, камандзір палка, прапаў без вестак 3.7.1942.

КУРЫЛЬЧЫК Ігнат Іосіфавіч, н. ў в .Зубава, прапаў без вестак у г. Вязьма Смаленскай вобл.

КУРЫЛЬЧЫКАЎ Міхаіл Іосіфавіч, н. ў в. Зубава, рад., прапаў без вестак 1.5.1944.

КУРЫЛЬЧЫКАЎ Міхаіл Іосіфавіч, н. ў 1902 у Аршанскім р-не, рад., прапаў без вестак.

КУРЫНАРАЎ Іван Мартынавіч, н. ў 1902 у в. Гародня Гомельскай вобл., рад., прапаў без вестак 1.2.1945.

КУРЫНАЎ Іван Дзмітрыевіч, н. ў 1916 у в. Братоўка Разанскай вобл., рад., памёр ад ран 28.7.1944 у Літве.

КУРЫС Меер Кальманавіч, н. ў 1920, рад. 17-га сп 32-й сд, сувязіст, загінуў 12.3.1942 у в.Рылькава Маскоўскай вобл.

КУРЫШТАН Іван Данілавіч, н. ў 1918 у Оршы, рад. 1080-га сп, загінуў 16.1.1944 у в. Вешкі Ленінградскай вобл.

КУР'ЯНАЎ Пётр Рыгоравіч, н. ў 1919 у Аршанскім р-не, рад., прапаў без вестак 1.12.1941.

КУСАЧ Іван Емяльянавіч, н. ў 1911 у Оршы, кап. 7-га цбавп, камандзір авіяатрада, прапаў без вестак 5.6.1942.

КУСК Юса Юганавіч, н. ў 1919, рад. 250-га сп 83-й сд, загінуў 23.1.1945 ва Усх. Прусіі.

КУСКОЎ Міхаіл Ігнатавіч, рад., загінуў 22.6.1944 у в. Новае Сяло.

КУСКОЎ Яўтен Пятровіч, н. ў 1922 у Аршанскім р-не, рад., памёр ад ран 30.9.1944 у Польшчы.

КУСЦІКАЎ Дзмітрый Іванавіч, н. ў 1919 у Аршанскім р-не, рад. 533-га ап, прапаў без вестак 8.10.1941 в. Мішына Смаленскай вобл.

КУТАН Фёдар Уладзіміравіч, н. ў Аршанскім р-не, матрос, загінуў 12.11.1941.

КУТАЎ Канстанцін Навумавіч, н. ў 1922 у в. Кабылякі, рад. 14-й брыгады 1210-га сп, загінуў 25.8.1944 у Літве.

КУТУЗАЎ Іван Пятровіч, н. ў 1924 у в. Рыжыкі Лёзненскага р-на, яфр., памёр ад ран 7.10.1943 у в. Донаўка Палтаўскай вобл.

КУТУЗАЎ Максім Кірылавіч, н. ў 1900 у Аршанскім р-не, рад. 11-га чб, памёр ад ран 19.10.1944 у Літве.

КУТУЗАЎ Мікалай Аляксандравіч, н. ў Аршанскім р-не, рад. 26-й гв. тбр, памёр ад ран 28.6.1944 у в. Выдрыца.

КУХАРАЎ Васіль Ярасавіч, рад., прапаў без вестак 1.9.1944.

КУХАРАЎ Іван Маркавіч, н. ў 1923 у в. Аляксандрава Шклоўскага р-на, мал. сярж. 427-га сп, памёр ад ран 17.1.1945 ва Усх. Прусіі.

КУХАРАЎ Міхаіл Мітрафанавіч, н. ў 1923 у г.п. Копысь, лейт. 945-га сп 262-й сд, камандзір узвода, загінуў 23.6.1944 у в. Паўлючонкі Віцебскай вобл.

КУХАРАЎ Павел Рыгоравіч, н. ў в. Лапіцкія, рад., прапаў без вестак 1.11.1944.

КУХАРАЎ Рыгор Арцёмавіч, н. ў 1917 у Гарадоцкім р-не, рад., прапаў без вестак 1.8.1944.

КУХАРАЎ Уладзімір Паўлавіч, н. ў 1926 у Аршанскім р-не, партызан, загінуў 4.5.1944 у в. Новае Сяло.

КУХАРЭНКА Аляксей Сцяпанавіч, н. ў Аршанскім р-не, загінуў 1.12.1944 у Польшчы.

КУХАРЭНКА Васіль Рыгоравіч, н. ў в. Асінаўка Аршанскага р-на, рад., прапаў без вестак 1.9.1944.

КУХАРЭНКА Васіль Рыгоравіч, н. ў 1918 у в. Багрынава, рад., прапаў без вестак 1.9.1944.

КУХАРЭНКА Дзмітрый Аўдзеевіч, н. ў 1912 у Оршы, рад. 134-й сд, разведчык, загінуў 29.3.1942 у в. Чорны Ручай Смаленскай вобл.

КУХАРЭНКА Канстанцін Яфімавіч, н. ў в. Андрэеўшчына, загінуў 22.10.1944 у Оршы.

КУХАРЭНКА Мікалай Мяфодзьевіч, н. ў 1921 у в. Андрэеўшчына, рад., танкіст, прапаў без вестак у 1941.

КУХАРЭНКА Мірон Антонавіч, н. ў 1917 у в. Андрэеўшчына, рад., прапаў без вестак 1.11.1944.

КУХАРЭНКА Міхаіл Максімавіч, н. ў 1921 у в. Андрэеўшчына, рад., прапаў без вестак 1.2.1945.

КУХАРЭНКА Міхаіл Раманавіч, н. 1913 у в. Андрэеўшчына, рад., прапаў без вестак 1.1.1945.

КУХАРЭНКА Ніканор Пятровіч, н. ў 1908 у Лёзненскім р-не, рад., прапаў без вестак 1.10.1944.

КУХАРЭНКА Нічыпар Пятровіч, н. ў 1908 у Аршанскім р-не, рад., прапаў без вестак 1.8.1944.

КУХАРЭНКА Пётр Фёдаравіч, н. ў 1919 у Аршанскім р-не, тэхнік-інтэндант 800-га сп 143-й сд, загінуў 9.5.1942 у Арлоўскай вобл.

КУХАРЭНКА Раман Сцяпанавіч, н. ў 1911 у в. Андрэеўшчына, рад., прапаў без вестак 1.8.1944.

КУХАРЭНКА Рыгор Васілевіч, н. ў 1920 у в. Солаўе, мал. сярж. 237-га сп 104-й сд, нам. камандзіра атрада, загінуў 13.9.1944.

КУХАРЭНКА Фёдар Яўхімавіч, н. ў 1917 у Оршы, рад., прапаў без вестак 1.7.1944.

КУХАРЭНКА Яфім Міхайлавіч, н. ў Аршанскім р-не, рад. 517-га сп, загінуў 1.4.1942 у в. Себеж Ленінградскай вобл.

КУХАРЭНКАЎ Васіль Аўдзеевіч, н. ў Аршанскім р-не, рад., загінуў 4.8.1944 у Польшчы.

КУХЛЕЎСКІ Міхаіл Сямёнавіч, н. ў 1897 у р.п. Асінторф Дубровенскага р-на, рад. 290-га акулб 14-й ур, кулямётчык, загінуў 31.7.1944 у Эстоніі.

КУХТА Аляксандр Іванавіч, н. ў 1908 у Мінску, старш. 1124-га сп 334-й сд, камандзір аддз., загінуў 13.9.1943 у в. Дарожкіна Смаленскай вобл.

КУЦКО Іван Антонавіч, н. ў 1916 у в. Сакаловічы Навагрудскага р-на Гродзенскай вобл., рад. 134-й аашр 62-й сд, загінуў 14.9.1944 у Польшчы.

КУЦЫЛА Канстанцін Антонавіч, н. ў Аршанскім р-не, прапаў без вестак 1.2.1942.

КУЦЯНІЕЎ Мікалай Пятровіч, н. ў 1913 у в. Барань, ст. сярж., памёр ад ран 6.10.1941.

КУЦЯНКОЎ Адам Фёдаравіч, н. ў 1910 у Аршанскім р-не, сярж. 712-га сп 132-й сд, загінуў 19.7.1943 у Курскай вобл.

КУЧАБА Пётр Ігнатавіч, н. ў г.п. Арэхаўск, рад., прапаў без вестак 1.3.1945.

КУЧАРАЎ Георгій Іванавіч, н. ў 1905 у Аршанскім р-не, рад. 948-га гв. сп, прапаў без вестак 17.8.1941.

КУЧАРАЎ Пракоп Якаўлевіч, н. ў 1912 у Оршы, рад., загінуў 23.4.1945 у Чэхаславакіі.

КУЧАРОНАК Васіль Маркавіч, н. ў 1912 у в. Забалацце, рад. 199-га сп 31-й А, прапаў без вестак 1.10.1944.

КУЧКОЎСКІ Іван Ягоравіч, н. ў 1913 у г.п. Копысь, рад., прапаў без вестак 1.2.1942.

КУЧЫНСКІ Захар Герасімавіч, н. ў 1913 у в. Турлаі, рад. 199-га сп 31-й А, прапаў без вестак 1.10.1944.

КУЧЫНСКІ Іосіф Сямёнавіч, рад. 161-га сп, памёр ад ран 6.9.1945 у г.Кіеў.

КУЧЫНСКІ Мікалай Пятровіч, н. ў 1911 у в. Баяршчына Віцебскай вобл., рад., прапаў без вестак 1.9.1942.

КУЧЫНСКІ Павел Афанасьевіч, н. ў 1915 у в. Панізоўе, мал. лейт. 68-га асб 50-й сд, загінуў 1.7.1941.

КУЧЫНСКІ Пётр Фролавіч, н. ў 1910 у Оршы, кап. 81-га авп 50-й авд, камандзір эскадрыллі, загінуў 29.8.1941 на ст. Раздара Днепрапятроўскай вобл.

КУЧЫНСКІ Уладзімір Мікалаевіч, н. ў 1921 у в. Барань, рад., прапаў без вестак 1.8.1944.

КУЧЫНСКІ Ціт Патапавіч, н. ў 1898 у в. Панізоўе, ст. палітрук палітупраўлення Заходняга фронту, прапаў без вестак 1.10.1941.

КУЧЭЎСКІ Міхаіл Кузьміч, н. ў 1913 у в. Панізоўе, рад., прапаў без вестак 1.11.1944.

КУШАЛЕЎ Савелій Лукіч, н. ў 1910 у в. Рудня, рад., прапаў без вестак 1.8.1944.

КУШАНЦАЎ Фёдар Нічыпаравіч, н. ў 1914 у в. Барань, рад. 199-га сп 31-й А, прапаў без вестак 1.10.1944.

КУШНЕЎСКІ Аляксандр Васілевіч, н. ў 1904 у Аршанскім р-не, рад., прапаў без вестак 1.11.1944.

КУШНЯРОЎ Аляксандр Мікалаевіч, н. ў 1908 у в. Туры Талачынскага р-на, кап., камандзір дывізіёна, прапаў без вестак 1.7.1943.

КУШНЯРОЎ Іван Мартынавіч, н. ў 1902 у Віцебскай вобл., рад., прапаў без вестак 1.2.1945.

КУШЧАНЯЕЎ Фёдар Мікітавіч, н. ў 1908 у в. Зайцава, рад., прапаў без вестак 1.12.1944.

КУШЫНЯЕЎ Пётр Лукіч, н. ў 1908 у г. Барань, рад. 264-га баа, прапаў без вестак 1.11.1941.

КЯГЕЛЕС Сяргей Лейбавіч, н. ў Оршы, рад., прапаў без вестак 1.8.1944.

КЯРЧЭНКА Аляксей Ціханавіч, н. ў в. Барань, рад., загінуў у нямецкім палоне 8.2.1943.

ЛАБАЗЯНКОЎ Павел Іванавіч, н. ў 1913 у в. Даліна Смаленскай вобл., рад. 612-га сп 144-й сд, загінуў 23.10.1944 ва Усх. Прусіі.

ЛАБАНАЎ Максім Пятровіч, н. ў 1912 у Віцебскай вобл., рад. 916-га сп 247-й сд, загінуў 6.3.1944 у Дубровенскім р-не.

ЛАБАНОЎСКІ Андрэй Антонавіч, н. ў 1908 у в. Старына, рад., прапаў без вестак 1.11.1944.

ЛАБАНОЎСКІ Васіль Харытонавіч, н. ў 1920 у Оршы, мал. сярж., прапаў без вестак 18.10.1942.

ЛАБАНОЎСКІ Пётр Піліпавіч, н. ў в. Старына, рад., прапаў без вестак 1.8.1944.

ЛАБАНОЎСКІ Цімафей Піліпавіч, н. ў 1913 у Аршанскім р-не, рад., прапаў без вестак 1.7.1944.

ЛАБАЦКІ Аляксей Паўлавіч, н. ў 1906 у в. Гарбацэвічы, рад., прапаў без вестак 1.9.1945.

ЛАБАЦЭВІЧ Адам Канстанцінавіч, н. ў 1916 у в. Рымкі, рад., прапаў без вестак 1.10.1944.

ЛАБАЦЭВІЧ Аляксей Якаўлевіч, н. ў 1926 у в. Руміна, прапаў без вестак 1.12.1944.

ЛАБАЦЭВІЧ Антон Тарасавіч, н. ў 1895 у в. Згарда, рад. 833-га асапб 38-й асапбр, сапёр, загінуў 27.1.1942 у пас. Дамадзедава Маскоўскай вобл.

ЛАБАЦЭВІЧ Аркадзь Пятровіч, н. ў 1920 у в. Згарда, рад., прапаў без вестак 1.10.1941.

ЛАБАЦЭВІЧ Афанасій Сямёнавіч, н. ў в. Суднікі, рад., стралок, загінуў 5.2.1945 ва Усх. Прусіі.

ЛАБАЦЭВІЧ Васіль Рыгоравіч, н. ў 1921 у в. Згарда, рад., прапаў без вестак 1.10.1944.

ЛАБАЦЭВІЧ Васіль Харытонавіч, н. ў в. Згарда, сярж., загінуў 8.2.1943 у г. Новасібірск.

ЛАБАЦЭВІЧ Міхаіл Васілевіч, н. ў в. Згарда, загінуў 8.11.1944 у Польшчы.

ЛАБАЦЭВІЧ Міхаіл Ларыёнавіч, н. ў 1923 у в. Рымкі, рад., прапаў без вестак 1.10.1944.

ЛАБАЦЭВІЧ Міхаіл Маркавіч, н. ў 1907 у в. Згарда, рад., санітар, прапаў без вестак 1.8.1944.

ЛАБАЦЭВІЧ Назар Пятровіч, н. ў 1913 у Аршанскім р-не, прапаў без вестак 1.11.1944.

ЛАБАЦЭВІЧ Фёдар Аляксандравіч, н. ў 1895 у в. Згарда, рад. 1106-га сп 331-й сд, загінуў 18.10.1944 ва Усх. Прусіі.

ЛАБАЦЭВІЧ Фёдар Дзямідавіч, н. ў 1907 у в. Згарда, рад., загінуў у нямецкім палоне 8.1.1942.

ЛАБАЦЭВІЧ Яфім Яўсеевіч, н. ў 1905 у в. Згарда, рад., прапаў без вестак у 1941.

ЛАБАЧОЎ Міхаіл Сямёнавіч, н. ў 1923 у в. Згарда, рад., прапаў без вестак 1.3.1945.

ЛАБАЧЭЎСКІ Давід Сямёнавіч, н. ў 1905, рад., прапаў без вестак 1.9.1944.

ЛАБАШОЎ Мікалай Пятровіч, н. ў 1920 у в. Згарда, рад. 124-га тп 124-й тбр, мал. механік, прапаў без вестак 10.10.1941.

ЛАБАШЭВІЧ Лазар Харытонавіч, н. ў Оршы, рад., прапаў без вестак у г. Смаленск.

ЛАБЗОЎ Анатоль Пятровіч, н. ў 1915, прапаў без вестак.

ЛАБКОЎ Якаў Маркавіч, н. ў 1910 у в. Чуйкі Шаркаўшчынскага р-на, рад., прапаў без вестак 14.1.1945.

ЛАБКОЎСКІ Рыгор Фёдаравіч, н. ў 1919 у в. Светачаўка, рад., прапаў без вестак 1.8.1944.

ЛАБКОЎСКІ Якаў Ізраілевіч, н. ў 1891 у Оршы, капітан 15-га ашб 20-й амбр, нач. службы, загінуў 25.6.1944 у Румыніі.

ЛАБОДА Іосіф Андрэевіч, н. ў 1907 у Аршанскім р-не, рад., прапаў без вестак 1.8.1944.

ЛАБОСАЎ Васіль Платонавіч, рад., стралок, загінуў 6.1.1944 у в. Заходнікі Віцебскага р-на.

ЛАБОЎКІН Фёдар Сяргеевіч, н. у 1918, рад. 457-га ап 7-й гв. А, рад., прапаў без вестак 29.10.1944.

ЛАБРУШКІН Міхаіл Агеевіч, н. ў 1912 у Аршанскім р-не, мал. лейт. 1389-га сп 96-й сд, камандзір роты, загінуў 14.8.1942 у Сталінградскай вобл.

ЛАБУКОЎ Ягор Малахавіч, н. ў 1897 у в. Даўжаніцы, рад., прапаў без вестак 1.10.1944.

ЛАБУНОЎ Уладзімір Паўлавіч, н. ў 1925 у Аршанскім р-не, рад. 881-га сп 158-й сд, загінуў 22.9.1944.

ЛАБУНСКІ Марцін Сафронавіч, н. ў Аршанскім р-не, рад., прапаў без вестак 1.2.1945.

ЛАБЦОЎ Прохар Раманавіч, н. ў 1914 у Мсціслаўскім р-не, рад., прапаў без вестак 1.2.1945.

ЛАВАДЗЕЎ Максім Якаўлевіч, рад., загінуў 26.10.1944 у Польшчы.

ЛАВІНЕЦКІ Георгій Сяргеевіч, н. ў 1918 у Оршы, лейт. 72-га аддз. равп, загінуў 16.3.1944.

ЛАВЯНЕЦКІ Анатоль Кандратавіч, н. ў 1908 у г.п. Копысь, ветурач 3-й роты, прапаў без вестак.

ЛАВЯНІЦКІ Лявонцій Купрыянавіч, н. ў 1898 у Аршанскім р-не, рад. 1160-га сп 352-й сд, загінуў 1.10.1944 у Польшчы.

ЛАГУНОВІЧ Аляксей Данілавіч, н. ў 1909, мал. лейт. арс 3-й мсбр, камандзір узвода, прапаў без вестак 22.6.1941.

ЛАГУНОВІЧ Сцяпан Маркавіч, н. ў Аршанскім р-не, рад., загінуў 16.1.1944.

ЛАГУНОЎ Іван Сямёнавіч, н. ў 1908 у в. Юркіна Яраслаўскай вобл., рад. 247-га гв. сп 84-й сд, разведчык, загінуў 22.6.1944 у Аршанскім р-не.

ЛАГУНОЎ Сяргей Дзмітрыевіч, н. ў 1907, рад. 264-га баа, прапаў без вестак 1.11.1941.

ЛАГУНОЎ Фёдар Васілевіч, н. ў 1917 у в. Кабылякі, рад., стралок, прапаў без вестак.

ЛАГУНОЎСКІ Міхаіл Афанасьевіч, н. ў 1898 у Смалявіцкім р-не, рад. 1311-га сп 173-й сд, загінуў 26.9.1944 у Польшчы.

ЛАГУС Адам Паўлавіч, н. ў 1925 у Аршанскім р-не, рад., стралок, памёр ад ран 6.2.1945 ва Усх. Прусіі.

ЛАГУЦІН Аляксей Ананьевіч, н. ў 1898 у в. Талкачова Ярцаўскага р-на Смаленскай вобл., рад., загінуў 12.7.1943 у Курскай вобл.

ЛАДЗІС Аляксандр Рыгоравіч, н. ў в. Івашня, рад., прапаў без вестак 1.11.1944.

ЛАДОКІН Панцялей Мікалаевіч, н. ў 1907 у в. Свісцёлкі, рад., прапаў без вестак 1.5.1945.

ЛАДОХІН Аляксандр Фёдаравіч, н. ў 1898 у Оршы, стралок, прапаў без вестак 1.10.1944.

ЛАДОЧКІН Іосіф Сяргеевіч, н. ў в. Жабыкі Дубровенскага р-на, рад., прапаў без вестак 1.12.1944.

ЛАДОЧКІН Лявон Сяргеевіч, н. ў г.п. Арэхаўск, рад., прапаў без вестак 1.8.1944.

ЛАДОЧКІН Сцяпан Сяргеевіч, н. ў 1904 у в. Новае Сяло, рад., стралок, прапаў без вестак 1.9.1944.

ЛАДУТКА Мікалай Андрэевіч, н. ў 1908 у в. Азярышча Мінскага р-на, прапаў без вестак 1.11.1944.

ЛАЗАВЕНКА Раман Фёдаравіч, н. ў 1912 у в. Чаплін Гомельскага р-на, прапаў без вестак 1.8.1944.

ЛАЗАРАЎ Андрэй Піліпавіч, н. ў 1892 у Аршанскім р-не, рад., прапаў без вестак.

ЛАЗАРАЎ Валянцін Цярэнцьевіч, н. ў 1920 у Аршанскім р-не, рад. 1048-га сп 289-й сд, прапаў без вестак 27.10.1941.

ЛАЗАРАЎ Уладзімір Цярэнцьевіч, н. ў 1923 у в. Бондары Глыбоцкага р-на, рад. 197-га гв. сп, загінуў 27.7.1943 у Ленінградскай вобл.

ЛАЗАРАЎ Якаў Іванавіч, н. ў 1917 у Аршанскім р-не, рад. 365-й сп, загінуў 8.12.1941 у в. Брэхава Маскоўскай вобл.

ЛАЗАРЭВІЧ Іван Герасімавіч, н. ў в. Слабада, рад., прапаў без вестак 13.9.1941.

ЛАЗАРЭВІЧ Фёдар Сямёнавіч, н. ў 1893, рад., памёр ад ран 15.1.1942.

ЛАЗОЎСКІ Андрэй Яфімавіч, н. ў 1911 у Аршанскім р-не, рад. 146-га аддз. раб. бат., загінуў 10.3.1945 ва Усх. Прусіі.

ЛАЗОЎСКІ Анісім Іванавіч, н. ў 1909 у Талачынскім р-не, рад., стралок, прапаў без вестак 1.9.1944.

ЛАЙКОЎ Рыгор Паўлавіч, лейт. 130-га сп, камандзір узвода, памёр ад ран 18.2.1944 у г. Рэчыца Гомельскай вобл.

ЛАКОМЫ Мікалай Іванавіч, н. ў 1920 у Віцебскай вобл., мал. сярж. 21-й тбр, прапаў без вестак 15.11.1941.

ЛАКЦІЁНАЎ Емяльян Ягоравіч, н. ў 1919, сярж. 31-й асчдб 19-й асчдбр, прапаў без вестак 9.8.1942.

ЛАМАКІН Гардзей Васілевіч, н. ў 1914 у Мглінскім р-не Бранскай вобл., рад. 75-га гв. сп 26-й гв. сд, загінуў 18.10.1944 у Літве.

ЛАНДАРЭНКА Анатоль Ануфрыевіч, н. ў 1899 у в. Ганчарова, ст. лейт. 129-га гв. сп, камандзір роты, загінуў 15.1.1944 у Ленінградскай вобл.

ЛАНЧАНКА Мікалай Міхайлавіч, н. ў 1920, рад., прапаў без вестак 1.2.1943.

ЛАПАТУХІН Леў Мікалаевіч, н. ў 1916 у Віцебскай вобл., рад. 1128-га сп 336-й сд, загінуў 11.9.1942 у в. Цюшына Калінінскай вобл.

ЛАПАТУХІН Рыгор Міхайлавіч, н. ў Оршы, рад., прапаў без вестак 1.8.1944.

ЛАПАЦЕНКА Мікалай Дзямідавіч, н. ў 1908 у Оршы, рад., прапаў без вестак 1.12.1941.

ЛАПАЦІНСКІ Аляксандр Максімавіч, н. ў 1901 у Віцебскай вобл., рад., стралок, прапаў без вестак 1.9.1944.

ЛАПАЧКІН Макар Макаравіч, н. ў 1901 у Аршанскім р-не, рад., прапаў без вестак 1.10.1944.

ЛАПАШКО Генрых Венядзіктавіч, н. ў 1907, старш., прапаў без вестак 1.8.1944.

ЛАПІДУС Леў Якаўлевіч, н. ў 1904 у г. Мсціслаўль Магілёўскай вобл., сярж. эвакуац. шпіталя 1805, памёр ад ран 17.4.1943.

ЛАПІКАЎ Іван Маркавіч, н. ў 1924, рад., стралок, прапаў без вестак 1.1.1945.

ЛАПІКАЎ Кірыла Маркавіч, н. ў 1921, рад., стралок, прапаў без вестак 1.2.1942.

ЛАПІКАЎ Мікалай Цімафеевіч, н. ў Аршанскім р-не, рад., загінуў 15.1.1944.

ЛАПІКАЎ Піліп Сцяпанавіч, н. ў Аршанскім р-не, рад., прапаў без вестак 1.4.1945.

ЛАПІКАЎ Піліп Якаўлевіч, н. ў Аршанскім р-не, рад., прапаў без вестак 1.12.1944.

ЛАПІН Архіп Міхайлавіч, н. ў 1906, рад., загінуў у нямецкім палоне 29.6.1944.

ЛАПІН Архіп Міхайлавіч, н. ў Оршы, сярж., прапаў без вестак 1.10.1944.

ЛАПІН Іван Філатавіч, рад., памёр ад хваробы 21.7.1942 у г. Мажайск Маскоўскай вобл.

ЛАПІН Уладзімір Аляксеевіч, н. ў 1909 у Мажайскім р-не Маскоўскай вобл., мал. лейт. 969-га сп 60-й сд, камандзір узвода, прапаў без вестак 1.10.1941.

ЛАПІН Цімафей Лаўрэнцьевіч, н. ў 1918, старш. 947-га сп 268-й гв. сд, памёр ад ран 28.2.1944 у Ленінградскай вобл.

ЛАПІНУС Аляксандр Сцяпанавіч, н. ў 1906 у в. Дубровіна Талачынскага р-на, рад., прапаў без вестак 1.11.1944.

ЛАПІНУС Уладзімір Сцяпанавіч, н. ў 1906 у Аршанскім р-не, рад., загінуў у нямецкім палоне 7.3.1943.

ЛАПІЦКІ Сцяпан Рыгоравіч, н. ў 1920, рад. 129-га гв. сп 45-й гв. сд, санітар, загінуў 12.1.1943 у Ленінградскай вобл.

ЛАПКІН Васіль Пятровіч, н. ў в. Пугляі, рад. 434-га сп, загінуў 3.10.1943 у в. Новае Ленінградскай вобл.

ЛАПКОЎСКІ Саламон Эмануілавіч, н. ў 1900 у Оршы, ваенны ветурач 127-й тбр, камандзір аддз., прапаў без вестак 1.10.1941.

ЛАПКОЎСКІ Фёдар Сяргеевіч, н. ў 1918, ст. сярж. роты 137-й сд, камандзір аддз., загінуў 11.2.1943 у в. Маркіна Арлоўскай вобл.

ЛАПУНОЎ Якаў Піліпавіч, н. ў 1906 у в. Стаўры, рад., прапаў без вестак 1.8.1944.

ЛАПУСЕЎ Міхаіл Іванавіч, н. ў 1918 у Аршанскім р-не, рад. 1162-га сп, памёр ад ран 18.8.1944 у Літве.

ЛАПУСЬ Васіль Еўдакімавіч, н. ў 1921 у в. Пашына, рад., прапаў без вестак 25.8.1941.

ЛАПУСЬ Іван Мікітавіч, н. ў 1910 у в. Пашына, прапаў без вестак 1.8.1944.

ЛАПЦІК Пётр Васілевіч, н. ў 1919 у Оршы, рад., прапаў без вестак 1.9.1944.

ЛАПЦІНСКІ Адам Майсеевіч, н. ў 1915 у Оршы, старш. 1031-га ап 100-й сд, прапаў без вестак 28.1.1944.

ЛАПЦІНСКІ Андрэй Ерафеевіч, н. ў 1912 у Аршанскім р-не, рад. 418-га сп 133-й сд, загінуў 12.4.1945 у Чэхаславакіі.

ЛАПЦІНСКІ Антон Іванавіч, н. ў 1896 у Аршанскім р-не, рад. 62-й сд, загінуў 14.2.1945 ва Усх. Прусіі.

ЛАПЦІНСКІ Васіль Данілавіч, н. ў 1918 у Аршанскім р-не, ст. лейт. 180-га сп 329-й сд, пам. начальніка штаба, памёр ад ран 21.8.1944 у Польшчы.

ЛАПЦІНСКІ Віктар Антонавіч, н. ў 1924 у Аршанскім р-не, рад., прапаў без вестак 1.1.1945.

ЛАПЦІНСКІ Мікалай Антонавіч, н. ў 1920 у Оршы, рад. 4-й гв. ап, прапаў без вестак 1.1.1942.

ЛАПЦІНСКІ Мікіта Андрэевіч, н. ў 1910 у в. Крапіўна, рад., прапаў без вестак 1.9.1944.

ЛАПЦІНСКІ Мікіта Карпавіч, н. ў 1912 у в. Пуцяціна Дубровенскага р-на, рад., прапаў без вестак 1.9.1944.

М.З.Ларыёнаў.

ЛАПЦІНСКІ Міхаіл Антонавіч, н. ў 1919 у в. Рымкі, рад., прапаў без вестак 1.10.1944.

ЛАПЦІНСКІ Пётр Францавіч, н. ў 1910 у Сенненскім р-не, рад., прапаў без вестак 1.8.1944.

ЛАПЦІНСКІ Яфім Пятровіч, н. ў 1921 у Аршанскім р-не, рад., прапаў без вестак 1.8.1944.

ЛАПШЫН Аляксандр Паўлавіч, н. ў 1907 у Суздальскім р-не Уладзімірскай вобл., рад. 1104-га сп 331-й сд, прапаў без вестак 6.9.1944.

ЛАПШЫН Пётр Міхайлавіч, н. ў 1921 у г. Віцебск, рад., прапаў без вестак 1.1.1942.

ЛАРОЦКІ Канстанцін Адамавіч, н. ў 1907 у Аршанскім р-не, рад 264-га баа, прапаў без вестак 1.11.1941.

ЛАРЧАНКА Антон Сцяпанавіч, н. ў в. Якаўлевічы, рад., прапаў без вестак 1.8.1944.

ЛАРЧАНКА Сцяпан Сцяпанавіч, н. ў 1925 у в. Марозаўка, рад. 51-га гв. сп, памёр ад ран 20.10.1944 у Літве.

ЛАРЫЁНАЎ Аляксей Макаравіч, н. ў Аршанскім р-не, яфр. войскаў НКУС, загінуў 24.2.1945.

ЛАРЫЁНАЎ Ілья Андрэевіч, н. ў Аршанскім р-не, рад., загінуў 23.8.1944 у Літве.

ЛАРЫЁНАЎ Ларыён Сяргеевіч, рад., прапаў без вестак 1.9.1944.

ЛАРЫЁНАЎ Леанід Сяргеевіч, н. ў Аршанскім р-не, рад. 1060-га сп, прапаў без вестак 27.8.1943.

ЛАРЫЁНАЎ Мікалай Захаравіч, н. ў 1919 у в. Ганчарова Дубровенскага р-на, рад., прапаў без вестак 1.8.1944.

ЛАРЫЁНАЎ Міхаіл Васілевіч, н. ў 1920 у Оршы, рад., прапаў без вестак 1.10.1944.

ЛАРЫЁНАЎ Сяргей Герасімавіч, н. ў 1900 у в. Засценкі, рад. 1-й ашр 352-й сд, загінуў 31.7.1944 у Літве.

ЛАСКАВЫ Мікіта Іванавіч, н. ў 1907 у в. Жураўкі Кіеўскай вобл., рад. 873-га сп 276-й сд, загінуў 5.5.1943 у Краснадарскім краі.

ЛАСКІН Пётр Рыгоравіч, н. ў 1920 у Оршы, сярж. 28-й зптабр, загінуў 12.8.1943 у в. Сухіны Харкаўскай вобл.

ЛАСКІН Пётр Францавіч, н. ў 1920 у г. Андропаў Яраслаўскай вобл., рад., прапаў без вестак.

ЛАСМІНСКІ Станіслаў Францавіч, н. ў 1910 у Аршанскім р-не, рад. 758-га сп 88-й сд, прапаў без вестак 20.9.1944.

ЛАСОЦКІ Сцяпан Прохаравіч, н. ў 1910 у в. Прусы Мінскай вобл., рад., стралок, прапаў без вестак 1.10.1944.

ЛАСЬМАКОЎ Сямён Фаміч, н. ў 1915 у Аршанскім р-не, яфр., загінуў 30.11.1942 у в. Карнееўка Калінінскай вобл.

ЛАСЯНКОЎ Аляксандр Іванавіч, н. ў 1916 у в. Дубраўка, рад., прапаў без вестак 1.10.1944.

ЛАТАШОЎ Арцём Сцяпанавіч, н. ў 1907 у Аршанскім р-не, старш., прапаў без вестак 1.9.1941 у Віцебскай вобл.

ЛАТВІНКА Аляксандра Сямёнаўна, н. ў Аршанскім р-не, рад., загінула 13.1.1944 у в. Гілі Чашніцкага р-на.

ЛАТКОЎ Міхаіл Іванавіч, н. ў 1924, рад. 72-га гв. сп, загінуў 4.8.1943 у с. Дзімітраўка Данецкай вобл.

ЛАТУТА Пётр Пятровіч, н. ў 1915, рад. 6-га мсп 1-й тд, прапаў без вестак 8.9.1941 у в. Холм Смаленскай вобл.

ЛАТУШКА Вікенцій Ільіч, н. ў 1905 у Мінску, рад., 1158-га сп 352-й сд, загінуў 26.9.1944 у Польшчы.

ЛАТУШКІН Міхаіл Іванавіч, н. ў Аршанскім р-не, рад., памёр 14.3.1944 у г. Жытомір.

ЛАТЫШАЎ Георгій Варфаламеевіч, н. ў 1927 у Оршы, рад., прапаў без вестак у 1945.

ЛАТЫШАЎ Дзмітрый Емяльянавіч, н. ў 1918 у Аршанскім р-не, рад., загінуў у нямецкім палоне 3.5.1942.

ЛАТЫШАЎ Іван Якаўлевіч, н. ў Аршанскім р-не, мал. сярж. 71-га чб 11-й чбр, загінуў 19.4.1944 у в. Гара Ленінградскай вобл.

ЛАТЫШАЎ Мікалай Еўдакімавіч, н. ў 1920 у Аршанскім р-не, рад. 199-га сп 31-й А, прапаў без вестак 1.10.1944.

ЛАТЫШАЎ Пётр Сямёнавіч, н. ў 1914 у Аршанскім р-не, капітан 5-га гв. ап, пам. па забеспячэнні, загінуў 20.8.1944 у Малдавіі.

ЛАТЫШАЎ Сямён Кандратавіч, н. ў 1915 у в. Шалухі Сенненскага р-на, рад., прапаў без вестак 1.7.1944.

ЛАТЫШАЎ Якаў Цырэнцьевіч, н. ў в. Стаўбцы Чашніцкага р-на, прапаў без вестак 7.5.1944.

ЛАУТА Мікалай Мікалаевіч, н. ў 1906 у Аршанскім р-не, рад. 8-га кв. кп 2-й гв. кд, прапаў без вестак 27.2.1943 у в. Новае Мароціна Запарожскай вобл.

ЛАЎКЕТ Аляксей Якаўлевіч, н. ў р.п. Асінторф Дубровенскага р-на, лейт., памёр ад ран.

ЛАЎР Мікалай Іванавіч, н. ў 1903 у Ленінградзе, рад. 628-га сп, загінуў 29.10.1944 у Польшчы.

ЛАЎРАНОВІЧ Аляксей Васілевіч, н. ў 1902 у в. Козаўка Талачынскага р-на, рад., стралок, прапаў без вестак 1.9.1944.

ЛАЎРАНЮК Сцяпан Касьянавіч, н. ў Оршы, рад., загінуў 31.1.1945 ва Усх. Прусіі.

ЛАЎРОЎ Валянцін Васілевіч, н. ў 1913 у Скопінскім р-не Разанскай вобл., рад., прапаў без вестак 1.1.1942.

ЛАЎРОЎ Іван Міхайлавіч, н. ў 1926 у г. Талдом Маскоўскай вобл., рад. 176-га гв. сп 59-й гв. сд, загінуў 28.9.1944 у Румыніі.

ЛАЎРОЎ Міхаіл Барысавіч, н. ў 1911 у в. Аздзяцічы Барысаўскага р-на, рад. 758-га сп 88-й сд, загінуў 13.1.1945 ва Усх. Прусіі.

ЛАЎРОЎ Ціхан Барысавіч, н. ў 1911 у Барысаўскім р-не, рад. 758-га сп 88-й сд, прапаў без вестак 20.9.1944.

ЛАЎРЫНОЎ Сяргей Лявонавіч, н. ў Аршанскім р-не, рад., прапаў без вестак 1.1.1944.

ЛАЎРЫНЦАЎ Фядот Фаміч, н. ў Чавускім р-не, рад. 628-га сп 174-й сд, загінуў 31.7.1944 у Польшчы.

ЛАЎРЭНАЎ Міхаіл Лаўрэнцьевіч, н. ў Аршанскім р-не, рад., прапаў без вестак 1.5.1942.

ЛАЎРЭНАЎ Яўстафій Антонавіч, н. ў 1899 у Аршанскім р-не, рад. 1158-га сп 352-й сд, загінуў 30.7.1944 у Літве.

ЛАЎЦОЎ Аляксандр Георгіевіч, рад. 1158-га сп, памёр ад ран 22.6.1944 каля ст. Шухаўцы.

ЛАХМЫТКА Фёдар Пракопавіч, н. ў в. Забалацце, рад., прапаў без вестак 1.10.1944.

ЛАЧАНОЎСКІ Мікалай Савельевіч, н. ў в. Стаўры, рад., прапаў без вестак 1.4.1944.

ЛАШАНКОЎСКІ Яўген Антонавіч, н. ў 1909 у в. Зубава, рад. 1160-га сп, памёр ад ран 29.9.1944 у Польшчы.

ЛАШКАРОЎ Аляксандр Васілевіч, н. ў 1909, рад., прапаў без вестак 1.11.1944.

ЛАШКЕВІЧ Іван Канстанцінавіч, рад., прапаў без вестак 1.9.1944.

ЛАШЧЫК Пётр Васілевіч, н. ў 1919 у Оршы, рад., прапаў без вестак 1.9.1944.

ЛАШЧЫНОЎСКІ Еўдакім Марцінавіч, н. ў 1907 у в. Зубава, рад., прапаў без вестак 1.12.1944.

ЛАШЧЫНОЎСКІ Еўміс Антонавіч, н. ў 1909 у Аршанскім р-не, рад. 1160-га сп 352-й сд, прапаў без вестак 1.9.1944.

ЛАШЧЫНОЎСКІ Якаў Дзямідавіч, н. ў в. Зубава, рад., памёр ад хваробы 27.12.1941.

ЛАШЫНОЎСКІ Максім Уладзіміравіч, н. ў 1921 у в. Зубава, рад., загінуў 1.8.1941.

ЛАШЫНСКІ Міхаіл Уладзіміравіч, н. ў 1920 у в. Зубава, рад. 21-га панмб, загінуў 19.7.1941 у в. Вялікі Рашкоў.

ЛЕАНОВІЧ Баляслаў Антонавіч, н. ў 1894 у Талачынскім р-не, рад., прапаў без вестак 1.2.1942.

ЛЕАНОВІЧ Даніла Цітавіч, н. ў 1910 у в. Дубраўскае Шумілінскага р-на, рад., стралок, прапаў без вестак 1.8.1944.

ЛЕБЕДЗЕЎ Аляксандр Васілевіч, н. ў 1919, рад. 1104-га сп 331-й сд, прапаў без вестак 5.9.1944.

ЛЕБЕДЗЕЎ Арцём Міхайлавіч, н. ў Оршы, рад., прапаў без вестак 1.6.1944.

ЛЕБЕДЗЕЎ Іван Ільіч, н. ў Оршы, рад., прапаў без вестак 14.8.1944.

ЛЕБЕДЗЕЎ Мікалай Арцёмавіч, н. ў 1921 у в. Загарадна Лёзненскага р-на, загінуў 11.12.1943 у Віцебскай вобл.

ЛЕБЕДЗЕЎ Міхаіл Афанасьевіч, н. ў 1898 у Оршы, рад. 50-й мбр 5-га мк, камандзір аддз., прапаў без вестак 9.1.1943 у Растоўскай вобл.

ЛЕБЕДЗЕЎ Нічыпар Фёдаравіч, н. ў 1899 у в. Старына, рад. 33-й А, памёр ад ран 30.7.1942.

ЛЕБЕДЗЕЎ Павел Аляксандравіч, рад. 35-га гв. ап, памёр ад ран 28.6.1944 у Аршанскім р-не.

ЛЕБЕДЗЕЎ Рыгор Яфімавіч, н. ў 1906 у Аршанскім р-не, кап. 115-га гв. сп, камандзір роты, прапаў без вестак 1.10.1941.

ЛЕБЕДЗЕЎ Фёдар Фёдаравіч, н. ў 1916 у Растоўскай вобл., рад., прапаў без вестак 1.3.1945.

ЛЕБЕДЗЕЎ Цімафей Фёдаравіч, н. ў 1900 у Аршанскім р-не, рад. 49-га гв. сп 16-й гв. сд, загінуў 28.7.1944 у Літве.

ЛЕБЕДЗЕЎ Ягор Арцёмавіч, н. ў 1912 у в. Загарадна Лёзненскага р-на, старш., ст. тэхнік 16-га рамонтнага поезда, памёр ад ран 22.12.1944 у г. Львоў.

ЛЕВАЛКО Фёдар, н. ў 1912 у Оршы, рад. 2-га сп, загінуў 30.10.1941 у лагеры ваеннапалонных № 318.

ЛЕВАНОК Іван Фёдаравіч, н. ў 1922 у в. Паграбёнка Сенненскага р-на, рад. 935-га сп 306-й сд, загінуў 24.12.1944 у Латвіі.

ЛЕВАШКО Віктар Фядосавіч, н. ў Аршанскім р-не, рад., прапаў без вестак 1.8.1944.

ЛЕВІН Залман Аронавіч, н. ў 1895 у Оршы, рад., загінуў 13.2.1942 у г. Уладзімір.

ЛЕВІН Леў Саламонавіч, н. ў 1907 у Аршанскім р-не, кап. 944-га сп 259-й сд, камандзір бат., загінуў 20.12.1943 у в. Вялікая Белазерка Запарожскай вобл.

ЛЕВІН Майсей Пятровіч, н. ў Аршанскім р-не, рад., загінуў 2.2.1945 ва Усх. Прусіі.

ЛЕВІН Мацвей Іосіфавіч, н. ў Оршы, рад., прапаў без вестак 1.10.1944.

ЛЕВІН Рыгор Шаевіч, н. ў 1926 у Оршы, сярж., прапаў без вестак 1.4.1945.

ЛЕВІН Хаім Залманавіч, н. ў 1903 у Оршы, ст. лейт., начальнік клуба, памёр ад ран 8.6.1944 у г. Тула.

ЛЕВІТ Рыгор Маркавіч, н. ў 1902 у Оршы, рад., прапаў без вестак 1.7.1944.

ЛЕВІТАН Яфім Барысавіч, н. ў 1922 у Оршы, лейт. 932-га сп 252-й сд, камандзір роты, загінуў 21.10.1942 у Сталінградскай вобл.

ЛЕГАНЬКОЎ Іван Архіпавіч, н. ў 1924 у в. Лапыроўшчына Дубровенскага р-на, рад., стралок, прапаў без вестак 1.9.1944.

ЛЕГІНЕВІЧ Віктар Рыгоравіч, н. ў 1921 у Оршы, рад., прапаў без вестак 1.8.1944.

ЛЕДАВІЦКІ Яфім Васілевіч, н. ў 1908 у Горацкім р-не, рад., прапаў без вестак 1.9.1944.

ЛЕДЗЯНКОЎ Мікалай Парфенавіч, н. ў 1917 у в. Высокае, рад., прапаў без вестак 1.9.1944.

ЛЕДЗЯНОК Іван Мяфодзьевіч, н. ў 1918 у Оршы, служыў у 14-м гв. мбр, загінуў 21.7.1943 у с. Калавока Данецкай вобл.

ЛЕЖУКОЎ Аляксандр Іванавіч, н. ў г. Іркуцк, рад., прапаў без вестак 1.7.1942.

ЛЕЖУКОЎ Мікалай Іванавіч, н. ў 1914 у г. Новасібірск, старш., памёр ад ран 1.1.1944.

ЛЕЙКІН Аркадзь Паўлавіч, н. ў 1906, рад., 857-га сп, загінуў 31.10.1941.

ЛЕЙКІН Рыгор Навукелевіч, н. ў 1911 у Аршанскім р-не, рад. 10-га гв. сп 6-й гв. сд, загінуў 11.3.1945 у Польшчы.

ЛЕЙКІН Якаў Львовіч, н. ў 1905 у Аршанскім р-не, рад. 49-га гв. сп 16-й гв. сд, загінуў 5.8.1944 у Літве.

ЛЕЙПУНОЎ Васіль Іосіфавіч, н. ў 1910 у в. Сметанка, камандзір 232-га сп 182-й сд, загінуў 4.8.1944 у Латвіі.

ЛЕЙСТУК Карл Андрэевіч, н. ў 1903 у Оршы, рад., прапаў без вестак 1.11.1944.

ЛЕЙФЕР Хаім Шлёнавіч, н. ў Аршанскім р-не, рад. 146-га гв. сп, загінуў 14.8.1944 у Польшчы.

ЛЕКАМЦАЎ Павел Дарафеевіч, н. ў 1920 у в. Беразевір, Удмурція, рад. 1106-га сп 331-й сд, загінуў 18.10.1944 ва Усх. Прусіі.

ЛЕКАНЦАЎ Іван Савацеевіч, н. ў 1914 у Ігрынскім р-не, Удмурція, рад. 1104-га сп, прапаў без вестак 6.9.1944.

ЛЕЛІШКАЎ Васіль Прохаравіч, н. ў Оршы, рад., стралок, загінуў 21.10.1944 у в. Махарцы, Польшча.

ЛЕНСКІ Міхаіл Васілевіч, н. ў 1904 у Гагарынскім р-не Смаленскай вобл., рад. 758-га сп 88-й сд, прапаў без вестак 20.9.1944.

ЛЕНЦЯГА Міхаіл Васілевіч, н. ў Оршы, рад., стралок, загінуў 29.7.1944 у Польшчы.

ЛЕПАШАЎ Яўген Акімавіч, н. ў 1905 у в. Панізоўе, рад., прапаў без вестак 1.10.1944.

ЛЕПЕШАЎ Іван Антонавіч, н. ў 1911 у в. Іскозы Дубровенскага р-на, рад., стралок, прапаў без вестак 1.10.1944.

ЛЕПЕШАЎ Цімафей Антонавіч, н. ў 1916 у в. Іскозы Дубровенскага р-на, рад. 12-й арш 31-й А, прапаў без вестак 31.8.1944.

ЛЕПЯШКОЎ Фёдар Ігнатавіч, н. ў 1905 у в. Тарчылава, рад., прапаў без вестак 1.9.1944.

ЛЕПЯШЫНСКІ Дзяніс Савельевіч, н. ў 1915 у г.п. Коханава, рад., шафёр, прапаў без вестак 1.10.1942.

ЛЕРМАН Леў Барысавіч, н. ў 1921 у Оршы, нам. палітрука 171-га атб, механік-вадзіцель, прапаў без вестак 5.7.1942 у в. В.Краснае Смаленскай вобл.

ЛЕСНІКОЎ Якаў Якаўлевіч, н. ў 1919, прапаў без вестак.

ЛЕСЦІКАЎ Фядот Аляксеевіч, н. ў 1919 у Дубровенскім р-не, рад., стралок, прапаў без вестак 1.8.1944.

ЛЕЎКІН Віктар Касьянавіч, н. ў 1898 у в. Ермалоўка Горацкага р-на Магілёўскай вобл., рад., загінуў 19.5.1942.

ЛЕЎЧАНКА Мікалай Мікалаевіч, н. ў 1918 у Аршанскім р-не, рад., прапаў без вестак 1.11.1944.

ЛЕЎЧАНКА Савелій Ягоравіч, н. ў 1919 у Аршанскім р-не, рад. 414-га тб, шафёр, прапаў без вестак 23.7.1941.

ЛЕЦЯНКОЎ Іван Мікалаевіч, н. ў 1912 у Віцебскай вобл., рад. 408-га палка, загінуў 11.2.1945 у Латвіі.

ЛЕШАЎ Мікалай Данілавіч, н. ў Оршы, рад., прапаў без вестак 1.10.1944.

ЛЕШАЎ Павел Сяргеевіч, н. ў Оршы, рад., прапаў без вестак 14.2.1942.

ЛЕШЧАНКА Кірыла Пятровіч, н. ў 1915 у Оршы, ст. сярж., прапаў без вестак 1.4.1945.

ЛЁГКІ Варфаламей Ягоравіч, н. ў в. Гразівец, рад., прапаў без вестак 1.2.1945.

ЛЁГКІ Яфім Афанасьевіч, н. ў 1906, рад. 264-га баа, прапаў без вестак 1.12.1941.

ЛІБСЦЕР Абрам Хаймавіч, н. ў 1900 у Оршы, рад., прапаў без вестак 1.6.1944.

ЛІВОНСКІ Фёдар Цімафеевіч, н. ў Оршы, рад., прапаў без вестак 1.2.1945.

ЛІГІШАН Леанід Іванавіч, н. ў 1923 у в. Варашылаўка Вінніцкай вобл., рад. 134-га аашр 62-й сд, загінуў 18.9.1944 у Польшчы.

ЛІДЗЯНЬКОЎ Васіль Парфенавіч, н. ў 1924 у в. Высокае, рад., прапаў без вестак 1.12.1944.

ЛІЗІН Рувім Яфімавіч, н. ў 1915 у Аршанскім р-не, палітрук 123-га сп, загінуў у нямецкім палоне 1.1.1942.

ЛІЗУНОЎ Іван Пракопавіч, н. ў 1916 у Аршанскім р-не, рад. 2-га гв. сп, загінуў 14.3.1944 у в. Антонаўка Кіеўскай вобл.

ЛІНДАРЭНКА Міхаіл Ігнатавіч, н. ў 1918 у в. Вільгусовічы Мсціслаўскага р-на Магілёўскай вобл., старш., загінуў 1.1.1942.

ЛІНКЕВІЧ Уладзімір Міхайлавіч, н. ў 1918 у Оршы, старш., прапаў без вестак 26.9.1944.

ЛІНКЕВІЧ Уладзімір Пятровіч, н. ў 1921, рад. 145-га абб, загінуў 24.11.1941.

ЛІНКОЎ Дзмітрый Сяргеевіч, н. ў 1916 у г. Плаўск Тульскай вобл., рад. 758-га сп 88-й сд, прапаў без вестак 20.9.1944.

ЛІНКОЎСКІ Пётр Аляксандравіч, н. ў 1921 у Аршанскім р-не, рад. 10-га сп 45-й сд, прапаў без вестак 30.12.1941.

ЛІНСКІ Іван Якаўлевіч, н. ў 1918 у Оршы, сярж. 45-й мб 5-га мк, камандзір аддз., прапаў без вестак 25.12.1942 каля ст. Чарнышкоўская Растоўскай вобл.

ЛІПА Емяльян Рыгоравіч, н. ў 1924, рад. 360-й сд, загінуў 7.3.1945 у Латвіі.

ЛІПЕНЬ Віктар Міхайлавіч, н. ў 1921 у в. Ратамка Мінскага р-на, рад., прапаў без вестак 1.7.1944.

ЛІПІНСКІ Ціхан Фёдаравіч, н. ў 1902 у Оршы, падпалкоўнік фінансавага аддзела Паўднёваўральскай ваеннай акругі, памёр ад ран 8.4.1943.

ЛІПІЧ Васіль Якаўлевіч, н. ў 1896 у Палтаўскай вобл., рад., прапаў без вестак 1.2.1945.

ЛІПКІН Васіль Сяргеевіч, н. ў Аршанскім р-не, рад. 250-га гв. сп, загінуў 18.8.1944 у Польшчы.

ЛІПКІН Мікалай Макаравіч, н. ў 1909 у в. Клін Шумілінскага р-на, рад., прапаў без вестак 1.9.1944.

ЛІПСКІ Іван Міхайлавіч, н. ў 1916 у Гомельскай вобл., сярж., прапаў без вестак 1.10.1944.

ЛІПСКІ Іван Якаўлевіч, н. ў 1918 у Оршы, ст. сярж. 160-га гв. сп 54-й гв. сд, камандзір узвода, загінуў 16.2.1943 у в. Давыдава Сталінградскай вобл.

ЛІПСКІ Мікалай Якаўлевіч, н. ў Оршы, стралок, загінуў 26.1.1945 ва Усх. Прусіі.

ЛІПСКІ Міхаіл Якаўлевіч, н. ў 1924 у Оршы, рад., прапаў без вестак 1.10.1944.

ЛІПСКІ Уладзімір Якаўлевіч, н. ў 1920 у Оршы, прапаў без вестак 1.7.1944.

ЛІПСКІ Цімафей Трафімавіч, н. ў 1902 у в. Паддубцы, рад. 19-га р-на авіябазіравання, лін. наглядчык, прапаў без вестак 12.12.1941.

ЛІПУНОЎ Аляксей Фаміч, н. ў 1918 у Оршы, мал. сярж. 142-га гв. сп 47-й гв. сд, камандзір кулямётнага разліку, загінуў 14.1.1945 у Польшчы.

ЛІСАЕЎ Мікалай Антонавіч, н. ў 1923 у Аршанскім р-не, старш., загінуў 30.12.1944 ва Усх. Прусіі.

ЛІСЕНКА Георгій Пятровіч, н. ў Аршанскім р-не, рад., прапаў без вестак 1.12.1944.

ЛІСЕЦКІ Канстанцін Антонавіч, н. ў 1914 у в. Латыгаль Сенненскага р-на, нач. палявой пошты, прапаў без вестак 1.8.1944.

ЛІСІН Сяргей Ягоравіч, н. ў 1924 у Маэкайскім р-не Маскоўскай вобл., рад. 51-га гв. сп 18-й гв. сд, загінуў 19.8.1944 у Літве.

ЛІСІЦЫН Лявон Цітавіч, н. ў 1905 у в. Філатава Смаленскай вобл., рад. 171-га гв. сп 1-й гв. сд, памёр ад ран 30.7.1944 у Літве.

ЛІСОЎ Пётр Фёдаравіч, н. ў Аршанскім р-не, ветурач, прапаў без вестак 1.9.1941.

ЛІСОЎ Уладзімір Цімафеевіч, н. ў 1921 у Оршы, лейт. 1028-га сп 260-й сд., камандзір узвода, загінуў 5.7.1944 у г. Ковель Валынскай вобл.

ЛІСОЎСКІ Іван Карнеевіч, н. ў 1912 у Аршанскім р-не, рад. 1243-га сп, загінуў 17.7.1942 у г. Ржэў Калінінскай вобл.

ЛІСОЎСКІ Рыгор Нічыпаравіч, н. ў 1914 у в. Клюшнікава, рад., прапаў без вестак 1.11.1944.

ЛІСОЎСКІ Сцяпан Карнеевіч, н. ў 1907, рад. 264-й баа, прапаў без вестак у 1941.

ЛІСОЎСКІ Ягор Абросімавіч, н. ў 1918 у в. Засеклі, рад., стралок, прапаў без вестак 1.8.1944.

ЛІСТАПАДАЎ Андрэй Барысавіч, н. ў 1913 у Аршанскім р-не, рад. 234-га аашр, загінуў 22.8.1944 у Літве.

ЛІСУЕНКА Георгій Пятровіч, н. ў Аршанскім р-не, рад., прапаў без вестак 1.12.1944.

ЛІСУНОЎ Павел Міхайлавіч, н. ў 1913 у Смаленскай вобл., рад., прапаў без вестак 1.10.1944.

ЛІСУНОЎ Фёдар Еўдакімавіч, н. ў 1920 у в. Чапеліна, тэхнік-лейт. 881-га сап, пам. начальніка па рамонце, загінуў 27.7.1944 у Брэсцкай вобл.

ЛІСУНОЎ Фёдар Паўлавіч, н. ў 1912 у Аршанскім р-не, рад., прапаў без вестак 1.8.1944.

ЛІТАСАЎ Кірыла Фёдаравіч, н. ў 1904, сярж., загінуў 19.7.1943 у в. Малая Мікалаеўка Варашылаўградскай вобл.

ЛІТАСАЎ Стафан Васілевіч, н. ў 1918 у в. Белая Ферма, рад., прапаў без вестак 1.9.1944.

ЛІТВІН Барыс Якаўлевіч, н. ў Оршы, рад., прапаў без вестак 1.9.1944.

ЛІТВІН Васіль Нічыпаравіч, н. ў 1893 у в. Вязьмічы, рад., прапаў без вестак 1.10.1944.

ЛІТВІН Мікалай Рыгоравіч, н. ў 1904 у в. Еськава Верхнядзвінскага р-на, рад., прапаў без вестак 1.2.1945.

ЛІТВІН Мікалай Сцяпанавіч, н. ў 1924 у Віцебскай вобл., рад. 65-й А, прапаў без вестак 29.3.1945.

ЛІТВІНАЎ Андрэй Якаўлевіч, н. ў Аршанскім р-не, рад., прапаў без вестак 1.8.1944.

ЛІТВІНАЎ Барыс Іосіфавіч, н. ў 1919, мал. сярж., пам. камандзіра ўзвода, памёр ад ран 26.5.1942.

ЛІТВІНАЎ Віктар Іванавіч, н. ў Оршы, рад. 490-га сп, загінуў 16.6.1944 у в. Галавенчыцы Гродзенскага р-на.

ЛІТВІНАЎ Мікалай Іванавіч, н. ў 1902 у Оршы, рад. 16-й сд, загінуў 23.10.1944 ва Усх. Прусіі.

ЛІТВІНАЎ Рыгор Рыгоравіч, н. ў 1902 у Оршы, рад., прапаў без вестак 1.10.1941.

ЛІТВІНАЎ Сяргей Пракопавіч, н. ў 1911 у в. Студзёнкі Варонежскай вобл., рад. 248-га гв. сп 83-й гв. сд, кулямётчык, загінуў 16.8.1944 у Літве.

ЛІТОЎЧАНКА Андрэй Пятровіч, рад. 167-га гв. сп, памёр ад ран 26.6.1944 у Аршанскім р-не.

ЛІЎШЫЦ Барыс Саламонавіч, н. ў 1900 у г. Слуцк Мінскай вобл., рад., прапаў без вестак 1.11.1944.

ЛІФШЫЦ Барыс Саламонавіч, н. ў 1900 у Оршы, мал. сярж. 857-га сп, камандзір узвода, прапаў без вестак 31.10.1941.

ЛІХАЧОЎ Адам Давыдавіч, н. ў 1907 у в. Прыгузкі, рад. 264-га баа, стралок, прапаў без вестак 1.11.1941.

ЛІХАЧОЎ Андрэй Трафімавіч, н. ў г.п. Арэхаўск, рад., прапаў без вестак 1.9.1944.

ЛІХАЧОЎ Васіль Міхайлавіч, н. ў 1921 у Віцебскай вобл., рад. 202-й сд, прапаў без вестак 24.6.1941.

ЛІХАЧОЎ Іван Мартынавіч, н. ў 1922 у Аршанскім р-не, рад., стралок, памёр ад ран 6.9.1944 у Літве.

ЛІХТАРОЎ Сцяпан Анікеевіч, н. ў 1920 у Аршанскім р-не.

ЛІШНЕЎСКІ Мікалай Сямёнавіч, н. ў 1913, рад. 1234-га сп 370-й сд, загінуў 20.7.1944 у в. Замлынне Валынскай вобл.

ЛОГВІНАЎ Аляксандр Цімафеевіч, н. ў 1921 у в. Сітна Лёзненскага р-на, рад., прапаў без вестак 1.4.1945.

ЛОГВІНАЎ Іван Максімавіч, н. ў 1920, прапаў без вестак.

ЛОГВІНАЎ Мікалай Сямёнавіч, н. ў 1924 у Карачаеўскім р-не, Карачаева-Чэркеская Рэспубліка, рад. 77-га сп, памёр ад ран 24.11.1944 у г. Каўнас, Літва.

ЛОГВІНАЎ Мікіта Ягоравіч, н. ў 1909 у в. Сітна Лёзненскага р-на, рад., прапаў без вестак 1.12.1944.

ЛОГВІНАЎ Яфім Ягоравіч, н. ў 1904 у в. Сітна Лёзненскага р-на, рад., прапаў без вестак 1.9.1944.

ЛОГІНАЎ Сямён Фёдаравіч, н. ў 1910, Удмурція, сярж. 482-га асб 340-й сд, загінуў 8.8.1943 у в. Гніліцы Сумскай вобл.

ЛОДЗІКАЎ Міхаіл Іванавіч, н. ў 1919 у г. Адэса, сярж. 26-га гв. мп, памёр ад ран 20.3.1944 у г. Ржэў Калінінскай вобл.

ЛОЗСКІ Ігнат Фёдаравіч, н. ў в. Пішчалава, рад., загінуў 23.12.1943 у в. Стаўкі Кіеўскай вобл.

ЛОКЦЕЎ Васіль Васілевіч, н. ў 1900 у Мглінскім р-не Бранскай вобл., рад. 75-га гв. сп 26-й гв. сд, загінуў 17.10.1944 у Літве.

ЛОКЦЮШАЎ Васіль Іванавіч, н. ў 1925 у в. Журачы Бранскага р-на, рад. 17-га гв. сп 5-й гв. сд, загінуў 19.10.1944 ва Усх. Прусіі.

ЛОНСКІ Аркадзь Емяльянавіч, н. ў 1924 у Аршанскім р-не, рад. 291-га сп 63-й сд, загінуў 20.10.1944 у в. Баева Смаленскай вобл.

ЛОНСКІ Мікалай Майсеевіч, рад., загінуў 26.4.1945.

ЛОСЕЎ Антон Іванавіч, н. ў 1905 у в. Любаўка Смаленскай вобл., рад., прапаў без вестак 1.10.1944.

ЛОСЕЎ Афанасій Ільіч, н. ў Аршанскім р-не, рад., памёр ад ран 27.8.1944 у Літве.

ЛОСЕЎ Васіль Сямёнавіч, н. ў 1912 у в. Шумрава Арлоўскай вобл., рад. 1104-га сп 331-й сд, загінуў 19.10.1944 у Польшчы.

ЛОСЕЎ Іван Мікітавіч, н. ў 1925 у Іванкаўскім р-не Кіеўскай вобл., мал. сярж. 252-га гв. сп, нам. камандзіра аддз., загінуў 26.4.1945 ва Усх. Прусіі.

ЛОСЕЎ Іван Ягоравіч, рад., прапаў без вестак каля в. Юрцава.

ЛОСЕЎ Рыгор Марцінавіч, н. ў 1900, рад. 49-га гв. сп, загінуў 9.1.1945 у г. Вільнюс, Літва.

ЛОСЕЎ Рыгор Ціханавіч, н. ў 1908 у Оршы, рад. 76-га палка НКУС, загінуў 2.9.1941 у в. Дзевятка Смаленскай вобл.

ЛОСЕЎ Сямён Антонавіч, н. ў в. Ларынаўка, рад., прапаў без вестак 1.8.1944.

ЛОТАЎ Мікалай Мацвеевіч, н. ў 1920 у в. Рудня, рад., прапаў без вестак 1.9.1944.

ЛОТАШ Ісак Мордухавіч, н. ў 1908 у Оршы, рад., прапаў без вестак у 1941.

ЛОТАШ Зяма Сямёнавіч, н. ў 1919 у Оршы, старш., прапаў без вестак 1.9.1944.

ЛОТАШ Якаў Сямёнавіч, н. ў 1923 у Оршы, рад., прапаў без вестак 1.1.1945.

ЛУГАСКЕР Іосіф Майсеевіч, н. ў 1920, рад. 995-га сп 263-й сд, загінуў 22.8.1943 у в. Красны Бор Харкаўскай вобл.

ЛУГАЎСКІ Іван Сямёнавіч, н. ў 1921 у Аршанскім р-не, старш. 834-га сп, памёр ад ран 30.1.1944 у Ленінградзе.

ЛУГАЎСКІХ Яфім Яўменавіч, н. ў 1908 у в. Елькаўшчына Круглянскага р-на, рад. 376-га сп 220-й сд, прапаў без вестак 1.6.1944.

ЛУГАЎЦОЎ Андрэй Варфаламеевіч, н. ў 1913, сярж., прапаў без вестак 1.9.1944.

ЛУГАЎЦОЎ Іван Пракопавіч, н. ў 1912 у Сенненскім р-не, загінуў 14.9.1944.

ЛУГАЎЦОЎ Леанід Якаўлевіч, н. ў 1919 у г. Дуброўна, рад. 628-га сп 174-й сд, памёр ад ран 16.9.1944 у Польшчы.

ЛУГАЎЦОЎ Павел Карнеевіч, н. ў в. Зубава, рад., стралок, загінуў 10.2.1945 ва Усх. Прусіі.

ЛУГАЎЦОЎ Павел Кірылавіч, н. ў 1905 у в. Зубава, рад., прапаў без вестак 2.12.1944.

ЛУДОЎ Кірыла Пракопавіч, н. ў в. Гразіўка, рад., прапаў без вестак 1.6.1944.

ЛУДОЎ Нічыпар Іванавіч, н. ў Оршы, рад., прапаў без вестак 1.6.1944.

ЛУЖНІН Аляксей Пятровіч, н. ў 1914 у Аршанскім р-не, старш., загінуў 9.7.1942.

ЛУЗАН Савелій Макаравіч, камандзір аддз., прапаў без вестак у г. Вязьма Смаленскай вобл.

ЛУКАМЛЯНСКІ Саламон Аронавіч, н. ў 1910 у Оршы, мал. палітрук 288-га сп 64-й сд, прапаў без вестак 1.8.1941.

ЛУКАНАЎ Андрэй Дзмітрыевіч, н. ў 1903 у в. Алтай Мінусінскага р-на Краснаярскага краю, рад. 171-га гв. сп 1-й гв. сд, загінуў 25.6.1944 у в. Арэхі Віцебскага р-на.

ЛУКАНІН Аляксей Васілевіч, н. ў 1923 у в. Расасна Дубровенскага р-на, лейт. 5-га аддз., тп мех.-вадзіцель, прапаў без вестак 3.9.1943.

ЛУКАНЧАТКАЎ Пётр Іванавіч, н. ў в. Смётанка, рад., прапаў без вестак 1.8.1944.

ЛУКАШАЎ Васіль Афанасьевіч, н. ў 1913 у Сенненскім р-не, рад., стралок, прапаў без вестак 1.10.1944.

ЛУКАШАЎ Міхаіл Пракопавіч, н. ў 1924 у Сенненскім р-не, рад. 653-га сп 220-й сд, загінуў 1.2.1945 ва Усх. Прусіі.

ЛУКАШАЎ Павел Сцяпанавіч, н. ў 1905 у Оршы, ст. сярж. 213-га гв. сп 71-й гв. сд, пам. камандзіра ўзвода, загінуў 4.7.1943 у в. Бубны Курскай вобл.

ЛУКАШАЎ Яўген Акімавіч, н. ў в. Панізоўе, рад., прапаў без вестак 1.10.1944.

ЛУКАШОНАК Пётр Сцяпанавіч, н. ў 1926 у Аршанскім р-не, рад. 1278-га сп, памёр ад ран 24.8.1944 у Латвіі.

ЛУКАШЭВІЧ Барыс Іванавіч, н. ў 1907 у в. Смаляны, сувязіст, прапаў без вестак 1.11.1944.

ЛУКАШЭВІЧ Мікалай Трафімавіч, н. ў 1918 у в. Астрашапкі Талачынскага р-на, рад., стралок, прапаў без вестак 1.8.1944.

ЛУКАШЭВІЧ Сяргей Міхайлавіч, н. ў 1919 у Оршы, ст. сярж. 859-га авп 219-й авд, пілот, загінуў 14.7.1942.

ЛУКАШЭВІЧ Фёдар Васілевіч, н. ў 1915 у в. Рубашына, рад. 133-га сп 72-й сд, загінуў 18.1.1944 у в. Тупна Ленінградскай вобл.

ЛУКАШЭВІЧ Ягор Антонавіч, н. ў 1905 у в. Жураўлі Талачынскага р-на, рад., стралок, прапаў без вестак 1.8.1944.

ЛУКОМСКІ Макс Абрамавіч, н. ў 1907 у Віцебску, рад., стралок, прапаў без вестак 1.12.1941.

ЛУК'ЯНАЎ Аляксандр Сямёнавіч, н. ў 1912 у Аршанскім р-не, рад., прапаў без вестак 1.7.1944.

ЛУК'ЯНАЎ Антон Маркавіч, н. ў 1909, рад. 204-га ісапб 31-й ісапбр, загінуў 21.3.1945 ва Усх. Прусіі.

ЛУК'ЯНАЎ Іван Пракопавіч, рад., памёр ад ран 10.8.1944 у Літве.

ЛУК'ЯНАЎ Іван Сямёнавіч, н. ў 1910, рад., прапаў без вестак 1.7.1944.

ЛУК'ЯНАЎ Міхаіл Прохаравіч, н. ў 1903 у в. Салаўёва Лёзненскага р-на, рад., прапаў без вестак 1.3.1945.

ЛУК'ЯНАЎ Міхаіл Сяргеевіч, н. ў Оршы, рад., прапаў без вестак у Віцебску.

ЛУК'ЯНАЎ Цярэнцій Лук'янавіч, н. ў в. Грэзіўка, рад., прапаў без вестак 1.6.1944.

ЛУК'ЯНЕНКА Віталій Міхайлавіч, н. ў 1926 у в. Савішчына, рад. 177-га сп 80-й сд, памёр ад ран 17.12.1944 у Румыніі.

ЛУК'ЯНЕНКА Мікалай Гаўрылавіч, н. ў Оршы, рад., прапаў без вестак 1.10.1944.

ЛУК'ЯНЕНКА Мікалай Макаравіч, н. ў 1922 у в. Лагі, сярж., камандзір аддз., прапаў без вестак 1.4.1945.

ЛУК'ЯНЧЫК Іван Лявонавіч, н. ў в. Сцяпаненкі Лёзненскага р-на, рад., прапаў без вестак 1.10.1944.

ЛУК'ЯНЧЫК Максім Сямёнавіч, н. ў 1908, рад., прапаў без вестак 1.12.1941.

ЛУР'Е Міхаіл Зундалевіч, н. ў 1913 у г.п. Копысь, рад., стралок, прапаў без вестак 1.7.1941.

ЛУСКОЎ Мікалай Клімавіч, н. ў 1920 у в. Міцькаўшчына, мінамётчык, прапаў без вестак 5.4.1942.

ЛУТАВІНАЎ Леанід Сямёнавіч, н. ў 1923, лейт. 517-га тп, камандзір узвода, загінуў 24.6.1944 у в. Новае Сяло.

ЛУЧКАРЭЎСКІ Міхаіл Аляксеевіч, н. ў 1925 у Дубровенскім р-не, рад. 492-га сп 16-й гв. сд, памёр ад ран 28.7.1944 у Літве.

ЛУЧКІН Міхаіл Назаравіч, н. ў в. Якаўлевічы, рад. 4-га гв. ап, прапаў без вестак 1.1.1942.

ЛУЧКО Іосіф Макаравіч, н. ў 1909 у Оршы, рад. 25-га сп 44-й сд, загінуў 7.3.1942 у в. Андрэева Ленінградскай вобл.

ЛУЧКО Макар Еўдакімавіч, н. ў 1899 у Аршанскім р-не, рад. 340-й сд, памёр ад ран 21.7.1942 у в. Дамова Варонежскай вобл.

ЛУЧКО Мікалай Сямёнавіч, н. ў 1917 у Оршы, рад. 367-га сп 71-й сд, кулямётчык, прапаў без вестак 17.9.1941.

ЛУЧКО Сямён Карпавіч, н. ў Оршы, рад. 367-га сп, прапаў без вестак 17.9.1941.

ЛУЧКОЎ Дзмітрый Лазаравіч, н. ў Аршанскім р-не, рад., загінуў 23.1.1945 ва Усх. Прусіі.

ЛУЧКОЎ Мікалай Клімавіч, н. ў 1920 у Аршанскім р-не, рад., прапаў без вестак 5.4.1942.

ЛУЧКОЎ Мікалай Міхайлавіч, н. ў в. Сметанка, рад., прапаў без вестак 1.3.1945.

ЛУЧКОЎ Цімафей Клімавіч, н. ў 1919 у в. Міцькаўшчына, рад., прапаў без вестак 1.8.1944.

ЛУЧЫНІН Аляксей Пятровіч, н. ў 1914 у Аршанскім р-не, старш., загінуў 9.7.1942.

ЛУШКОЎ Мікалай Раманавіч, н. ў 1923 у в. Пірагі Дубровенскага р-на, рад. 494-га сп, загінуў 5.8.1944 у Польшчы.

ЛУШЧЫН Мікалай Эмануілавіч, н. ў 1919 у Оршы, рад. 1242-га сп 374-й сд, загінуў 13.6.1942 у Ленінградскай вобл.

ЛЬВОЎ Анатоль Міхайлавіч, н. ў 1908 у Оршы, ст. сярж. 834-га ап 288-й сд, камандзір аддз. сувязі, загінуў 29.10.1944 у Латвіі.

ЛЫГІН Пётр Мікалаевіч, н. ў 1905, рад. 2-й ашр 31-й А, загінуў 18.9.1941 у Польшчы.

ЛЫКАЎ Дзмітрый Іванавіч, н. ў 1925, рад. 20-й ад, загінуў 12.6.1944.

ЛЫПКІН Міхаіл Пятровіч, н. ў 1924 у Аршанскім р-не, рад. 628-га сп 174-й сд, загінуў 31.7.1944 у Польшчы.

ЛЫСКОЎ Георгій Андрэевіч, н. ў Аршанскім р-не, рад. войск НКУС, прапаў без вестак 21.8.1941.

ЛЫСКОЎ Ягор Дзянісавіч, н. ў 1918 у Сібіры, рад., прапаў без вестак 1.10.1941.

ЛЫСОЎСКІ Іван Карнеевіч, н. ў в. Малотынь, рад., загінуў 17.8.1942 у г. Ржэў Калінінскай вобл.

ЛЫСОЎСКІ Пракоп Карнеевіч, н. ў в. Малотынь, рад., прапаў без вестак 1.12.1944.

ЛЫСЯКОЎ Іван Міхайлавіч, н. ў 1910 на хут. Красны Зімоўнікаўскага р-на Растоўскай вобл., рад. 376-га сп 220-й сд, загінуў 21.10.1944 у Польшчы.

ЛЫСЯНКОЎ Іван Ільіч, н. ў 1922 у в. Кляны Дубровенскага р-на, рад., радыст, прапаў без вестак 1.12.1944.

ЛЫСЯНКОЎ Іосіф Несцеравіч, н. ў в. Чурылава, памёр ад ран 26.4.1944.

ЛЫСЯНКОЎ Мікалай Станіслававіч, н. ў 1927, прапаў без вестак 1.12.1944.

ЛЫЦЬКОЎ Міхаіл Пракопавіч, н. ў Аршанскім р-не, ст. лейт., загінуў 5.9.1944 у Латвіі.

ЛЫЧКОЎСКІ Сяргей Сяргеевіч, н. ў 1921 у Оршы, рад., прапаў без вестак 1.10.1944.

ЛЮБАЎСКІ Дарафей Фёдаравіч, н. ў Аршанскім р-не, рад., прапаў без вестак 1.2.1942.

ЛЮБАЦЭВІЧ Мікалай Іванавіч, н. ў 1900 у Аршанскім р-не, рад. 598-га сп 207-й сд, загінуў 1.5.1945 у Берліне.

ЛЮБЕЦКІ Аляксей Паўлавіч, н. ў 1906 у в. Гарбацэвічы, рад., прапаў без вестак 1.1.1944.

ЛЮБКІН Леў Іосіфавіч, н. ў 1922 у Оршы, рад., загінуў 17.8.1944 у Літве.

ЛЮЛЬКО Іван Яўсеевіч, н. ў 1909, рад., прапаў без вестак 1.3.1944.

ЛЯБАШКІН Пётр Андрэевіч, н. ў Оршы, рад., загінуў 22.8.1944 у Польшчы.

ЛЯБАШКІН Пётр Аркадзьевіч, н. ў 1910 у в. Іваціна Іванаўскай вобл., рад. 494-га сп 174-й сд, загінуў 22.8.1944 у Польшчы.

ЛЯВІЦКІ Аляксандр Пятровіч, н. ў 1912 у в. Застужжа, рад. 321-й сд, шафёр, загінуў 29.1.1945 ва Усх. Прусіі.

ЛЯВІЦКІ Валянцін Макаравіч, н. ў 1912 у Аршанскім р-не, рад. 881-га сп 158-й сд, загінуў 19.9.1944 у Латвіі.

ЛЯВОНАЎ Васіль Якаўлевіч, н. ў 1923 у Аршанскім р-не, рад. 27-га гв. сп 11-й гв. сд, кулямётчык, загінуў 23.4.1945 ва Усх. Прусіі.

ЛЯВОНАЎ Мацвей Фёдаравіч, н. ў 1909 у Аршанскім р-не, гв. яфр. 1162-га сп 352-й сд, загінуў 26.9.1944 у Польшчы.

ЛЯВОНАЎ Пётр Фролавіч, н. ў 1909 у Оршы, рад. 14-й сп, памёр ад ран 2.2.1942 у Ленінградзе.

ЛЯВОНЦЬЕЎ Міхаіл Васілевіч, н. ў 1920 у в. Коргат Новасібірскай вобл., рад. 1162-га сп 31-й А, стралок, прапаў без вестак 31.8.1944.

ЛЯГКОЎ Мікалай Аляксеевіч, н. ў 1918 у в. Прасвет Чэлябінскай вобл., мал. сярж. 72-га гв. ап, памёр ад ран 31.10.1944 у Латвіі.

ЛЯДНЁЎ Андрэй Сямёнавіч, н. ў в. Будзіна, рад. 44-га абаш 23-й А, прапаў без вестак 15.9.1941.

ЛЯКОВІЧ Сцяпан Ніканоравіч, н. ў 1914, рад., прапаў без вестак 1.9.1941.

ЛЯЛІК Іван Кузьміч, н. ў 1900, рад., загінуў 26.9.1944 у в. Чарвонка.

ЛЯНЬКОЎ Фёдар Абрамавіч, н. ў 1914 у в. Бобр Крупскага р-на Мінскай вобл., мал. лейт. 50-й танкавай арміі, нам. камандзіра роты, прапаў без вестак 26.7.1943.

ЛЯПКО Уладзімір Мікалаевіч, н. ў 1896 у в. Барсукі, рад., прапаў без вестак 1.2.1945.

ЛЯПУНОЎ Іван Аляксеевіч, н. ў 1917 у в. Нарэйкава, рад., прапаў без вестак 1.9.1944.

ЛЯПУНОЎ Іван Мікалаевіч, н. ў 1912 у Оршы, кап. 77-га сп 29-й сд, камандзір дывізіёна, прапаў без вестак 29.8.1942 у Сталінградскай вобл.

ЛЯПЧЫНСКІ Фёдар Ерамеевіч, н. ў 1908 у Талачынскім р-не, прапаў без вестак.

ЛЯСНОЎ Канстанцін Міхайлавіч, н. ў Оршы, рад., прапаў без вестак 1.6.1944.

ЛЯЎКОВІЧ Васіль Парфёнавіч, н. ў 1906 у в. Панізоўе, рад. 264-га баа, прапаў без вестак 1.11.1941.

ЛЯЎКОВІЧ Іван Барысавіч, н. ў 1917 у в. Гарбацэвічы, рад., прапаў без вестак 1.11.1944.

ЛЯЎКОВІЧ Уладзімір Васілевіч, н. ў 1915 у Оршы, рад. 818-га пяхотнага палка, прапаў без вестак 1.6.1942.

ЛЯЎНОЎ Уладзімір Паўлавіч, н. ў 1924 у Шклоўскім р-не Магілёўскай вобл., артылерыст, прапаў без вестак 1.1.1945.

ЛЯЎШКОН Фама Ільіч, н. ў 1905 у Оршы, рад. гал. ўпраўлення знішчальнай авіяцыі, сувязіст, загінуў 4.7.1941 у в. Балбасава.

ЛЯЎШОЎ Андрэй Андрэевіч, н. ў 1916 у Оршы, яфр., стралок, прапаў без вестак 1.12.1941.

ЛЯХАЎ Дзяніс Мікітавіч, н. ў 1907, старш. 139-га гв. сп 46-й гв. сд, загінуў 7.3.1944 у Калінінскай вобл.

ЛЯХАЎ Рыгор Венядзіктавіч, н. ў 1915 у г. Дуброўна, рад., прапаў без вестак 1.8.1944.

ЛЯХНОВІЧ Іван Сцяпанавіч, н. ў 1921, рад. 1174-га сп 348-й сд, загінуў 5.9.1944 у Польшчы.

ЛЯХНОВІЧ Іван Сцяпанавіч, н. ў Сенненскім р-не, сярж., прапаў без вестак 10.10.1941.

ЛЯХНОВІЧ Павел Стафанавіч, н. ў 1916, рад. 95-га гв. сп 31-й гв. сд, загінуў 28.7.1944 у Польшчы.

ЛЯХНОВІЧ Фёдар Пятровіч, старш., прапаў без вестак 1.1.1945.

ЛЯХОВІЧ Мітрафан Паўлавіч, н. ў 1904 у в. Смаляны, мал. сярж. 285-га ап 122-й сд, камандзір вылічальнага аддз., прапаў без вестак 25.8.1944.

ЛЯХОВІЧ П.М., н. ў 1925, рад., загінуў 1.1.1944 у Літве.

ЛЯХОВІЧ Ягор Паўлавіч, н. ў 1917 у в. Малое Гальцэва Талачынскага р-на, стралок, прапаў без вестак 1.9.1944.

ЛЯХОЎСКІ Іван Ермалаевіч, н. ў 1918 у в. Муханава, рад., прапаў без вестак 1.9.1944.

ЛЯХОЎСКІ Мікіта Сцяпанавіч, н. ў в. Чапеліна, загінуў 14.12.1941.

ЛЯХОЎСКІ Ніканор Фёдаравіч, н. ў 1913 у Оршы, прапаў без вестак 1.8.1944.

ЛЯХОЎСКІ Нічыпар Гаўрылавіч, н. ў 1910 у в. Чапеліна, рад., прапаў без вестак 1.12.1944.

ЛЯХЦЕР Мацвей Мацвеевіч, н. ў 1926 у Оршы, рад. 226-га гв. сп 74-й гв. сд, памёр ад ран 14.4.1945 ва Усх. Прусіі.

ЛЯЦЕЦКІ Міхаіл Францавіч, н. ў Оршы, рад., загінуў 25.10.1944 ва Усх. Прусіі.

ЛЯЦЯГА Аляксандр Васілевіч, н. ў Оршы, ст. сярж., прапаў без вестак 1.8.1944.

ЛЯЦЯГА Міхаіл Васілевіч, н. ў 1923 у Оршы, рад. 628-га сп, загінуў 29.7.1944 у Польшчы.

ЛЯЧЫЦКІ Мікалай Віктаравіч, н. ў 1922 у Оршы, рад. 653-га сп 220-й сд, памёр ад ран 21.3.1945 ва Усх. Прусіі.

ЛЯШКЕВІЧ Віктар Георгіевіч, н. ў 1921 у Оршы, рад., прапаў без вестак 1.8.1944.

ЛЯШКЕВІЧ Уладзімір Рыгоравіч, н. ў 1920 у в. Стахоўка, рад., прапаў без вестак 1.3.1945.

ЛЯШКОЎ Міхаіл Васілевіч, н. ў 1919 у Сенненскім р-не, рад. 152-й сд, памёр ад ран 7.6.1943 у Харкаўскай вобл.

ЛЯШНЕЎСКІ Аляксандр Васілевіч, н. ў Аршанскім р-не, рад., прапаў без вестак 1.11.1944.

ЛЯШНЕЎСКІ Мікалай Васілевіч, н. ў 1923 у Оршы, мал. сярж. 555-га сп 127-й сд, камандзір аддз., прапаў без вестак 30.8.1943.

ЛЯШНЕЎСКІ Міхаіл Дзмітрыевіч, н. ў 1894 у Віцебскай вобл., рад. 1162-га сп, памёр ад ран 11.10.1944 у Смаленску.

ЛЯШНЕЎСКІ Пётр Дзмітрыевіч, н. ў 1900, рад., прапаў без вестак 4.8.1944.

ЛЯШНЕЎСКІ Пётр Сідаравіч, н. на хут. Белева Міёрскага р-на, рад., прапаў без вестак 1.12.1944.

ЛЯШЧЫНСКІ Уладзімір Віктаравіч, н. ў 1912 у Оршы, рад., прапаў без вестак.

ЛЯШЧЭЎСКІ Васіль Іванавіч, н. ў 1905 у Оршы, рад., прапаў без вестак 1.9.1944.

МАГДАЛЁЎ Парфірый Ігнатавіч, н. ў 1913, рад. 264-га баа, санітар, прапаў без вестак.

МАГЕР Аляксандр Самсонавіч, н. ў Віцебскай вобл., рад. 140-га асб, загінуў 1.1.1942 каля в. Зеніна Ленінградскай вобл.

МАГЕР Аляксей Кузьміч, н. ў 1918 у в. Пугляі, рад., прапаў без вестак 1.9.1941.

МАГЕР Анатоль Арцёмавіч, н. ў 1919 у Аршанскім р-не, лейт. 363-й сд, загінуў 4.1.1942 у в. Мядзведкіна Калінінскай вобл.

МАГЕР Васіль Астапавіч, н. ў 1903 у в. Барздоўка, прапаў без вестак 1.9.1944.

МАГЕР Васіль Сцяпанавіч, н. ў 1903 у Аршанскім р-не, рад. 1311-га сп 173-й сд, загінуў 20.10.1944 у Польшчы.

МАГЕР Данііл Міхайлавіч, н. ў 1915 у Оршы, рад., прапаў без вестак 1.8.1944.

МАГЕР Дзмітрый Мікалаевіч, н. ў 1896 у Дубровенскім р-не, рад., прапаў без вестак 1.8.1944.

МАГЕР Дзмітрый Міхайлавіч, н. ў 1920, рад., стралок, памёр ад ран 4.2.1943 у г. Тыхвін, Польшча.

МАГЕР Іван Аверавіч, н. ў 1920 у в. Аляксандраўка, рад. 34-га ап 30-й сд, радыст, прапаў без вестак 14.8.1941.

МАГЕР Іван Піліпавіч, н. ў 1921 у в. Пугляі, рад. 4-га гв. ап, прапаў без вестак 1.1.1942.

МАГЕР Кірыла Рыгоравіч, н. ў Дубровенскім р-не, прапаў без вестак у Полацку.

МАГЕР Лук'ян Андрэевіч, н. ў 1900 у Аршанскім р-не, рад. 758-га сп 88-й сд, прапаў без вестак 20.9.1944.

МАГЕР Мікалай Максімавіч, н. ў 1898 у в. Будзішча, рад. 619-га ап 179-й сд, тэлефаніст, загінуў 13.8.1943 у в. Івашына Смаленскай вобл.

МАГЕР Мікалай Піліпавіч, н. ў 1913 у в. Будзішча, рад., прапаў без вестак.

МАГЕР Міхаіл Андрэевіч, н. ў 1908 у Віцебскай вобл., рад. 1-й гв. кд 6-га гв. кп, загінуў 15.8.1942.

МАГЕР Міхаіл Максімавіч, н. ў 1915 у Аршанскім р-не, рад. 1160-га сп 352-й сд, памёр ад ран 9.8.1944 у Польшчы.

МАГЕР Пётр Сідаравіч, н. ў в. Пашына, рад., прапаў без вестак 1.3.1945.

МАГЕР Радзівон Міхайлавіч, н. ў 1907 у Аршанскім р-не, рад. 653-га сп 220-й сд, памёр ад ран 7.2.1945 ва Усх. Прусіі.

МАГЕР Рыгор Емяльянавіч, н. ў 1921 у Аршанскім р-не, ст. сярж. 104-й тб, загінуў 3.2.1943 у Смаленскай вобл.

МАГЕР Рыгор Канстанцінавіч, н. ў 1912 у в. Пугляі, рад., прапаў без вестак 1.10.1944.

МАГЕР Рыгор Тарасавіч, н. ў Аршанскім р-не, рад., стралок, загінуў 25.1.1945 ва Усх. Прусіі.

МАГЕР Сцяпан Дзмітрыевіч, н. ў 1913 у в. Будзішча, рад. 134-га аршр 758-га сп, загінуў 30.7.1944 у Польшчы.

МАГЕРАЎ Васіль Пятровіч, н. ў 1917 у Оршы, ст. сярж., памёр ад ран 22.8.1943 у в. Хацінец Арлоўскай вобл.

МАГІЛЁЎКІН Хаім Алтаравіч, н. ў Оршы, рад. 1090-га сп 16-й А, прапаў без вестак 10.10.1941.

МАГІН Якаў Максімавіч, рад., прапаў без вестак у г. Вязьма Смаленскай вобл.

МАГКОЎ Трафім Макаравіч, н. ў Аршанскім р-не, ст. лейт., загінуў 10.2.1944 у Шумілінскім р-не.

МАГУЛАЎ Антон Сцяпанавіч, н. ў 1923 у в. Пагост, рад., стралок, прапаў без вестак 1.8.1944.

МАГУЛЬСКІ Барыс Архіпавіч, н. ў Оршы, рад., загінуў 27.9.1944 у Польшчы.

МАГУЛЬСКІ Мікалай Яфімавіч, н. ў 1918 у Оршы, рад. 57-га гв. сп 18-й гв. сд, загінуў 18.4.1945.

МАГУРАЎ Васіль Цімафеевіч, н. ў в. Падмошша, рад., прапаў без вестак 1.11.1944.

МАГУЧЫ Сяргей Васілевіч, н. ў Оршы, стралок, загінуў 17.2.1945 ва Усх. Прусіі.

МАДОР Леанід Уладзіміравіч, н. ў 1922 у Оршы, рад., прапаў без вестак 1.8.1944.

МАЕЎСКІ Анатоль Міхайлавіч, н. ў 1923 у Оршы, рад., загінуў 31.1.1945 ва Усх. Прусіі.

МАЕЎСКІ Васіль Пятровіч, н. ў Оршы, рад., загінуў у нямецкім палоне 23.10.1941.

МАЕЎСКІ Пётр Савельевіч, н. ў Оршы, рад., прапаў без вестак 1.9.1944.

МАЕЎСКІ Уладзімір Уладзіміравіч, н. ў 1916 у г. Барысаў Мінскай вобл., рад., прапаў без вестак 1.9.1944.

МАЁРАЎ Афанасій Міхайлавіч, н. ў 1908 у Віцебску, мал. лейт. 1181-га сп 356-й сд, камандзір узвода, загінуў 21.2.1943 у Тульскай вобл.

МАЁРАЎ Макар Сцяпанавіч, н. ў 1912 у в. Прокшына, рад., прапаў без вестак 1.11.1944.

МАЁРЧЫК Дзмітрый Міхайлавіч, н. ў 1910 у г.п. Копысь, рад., прапаў без вестак 1.12.1944.

МАЖАВЕЛЕС Сямён Пятровіч, н. ў 1905 у Аршанскім р-не, рад. 691-га сп 159-й сд, загінуў 25.9.1942 у Варонежскай вобл.

МАЖАЙСКІ Сямён Дзмітрыевіч, н. ў 1922 у в. Леніна Горацкага р-на, рад. 174-й сд 31-й А, прапаў без вестак 7.8.1944 у Польшчы.

МАЖАЙСКІ Фёдар Аляксеевіч, н. ў 1900 у в. Стараселле Горацкага р-на, рад., прапаў без вестак 1.12.1943.

МАЗАЕЎ Уладзімір Іосіфавіч, н. ў 1920 у в. Ламачына, рад. 1310-га сп 19-й сд, прапаў без вестак 12.3.1943.

МАЗНЕЎ Міхаіл Мітрафанавіч, н. ў 1925 у в. Тростная Бранскай вобл., рад. 239-га гв. сп 766-й гв. сд, сувязіст, загінуў 13.10.1944 у Польшчы.

МАЗОЛЬ Франц Мацвеевіч, н. ў 1920 у в. Ламачына, рад., прапаў без вестак 1.8.1944.

МАЗУЖУХІН Пётр Антонавіч, н. ў 1904 у Оршы, сярж. 19-й разведроты, памёр ад ран 26.2.1945 ва Усх. Прусіі.

МАЗУРАЎ Мікалай Фёдаравіч, н. ў 1915 у в. Госміра Сенненскага р-на, рад., стралок, прапаў без вестак 1.10.1944.

МАЗУРАЎ Міхаіл Нічыпаравіч, н. ў Клімавіцкім р-не, рад. 765-га сп 107-й сд, загінуў 5.9.1941 у в. Вязаўка Смаленскай вобл.

МАЗУРАЎ Сцяпан Іванавіч, н. ў 1899 у в. Шалыгі Віцебскага р-на, рад., памёр ад ран 2.8.1942.

МАЗУРАЎ Сяргей Афанасьевіч, н. ў 1913 у Віцебскай вобл., рад., прапаў без вестак 1.11.1941.

МАЗЯНКОЎ Усцін Аляксеевіч, рад., загінуў 31.7.1944 у Польшчы.

МАІР Аляксандр Сатуінавіч, н. ў 1912 у в. Будзішча, рад., прапаў без вестак 1.1.1945.

МАЙСЕЕВІЧ Міхаіл Антонавіч, н. ў Аршанскім р-не, мал. ваенны тэхнік, прапаў без вестак 1.7.1941.

МАЙСЕЕНКА Мікалай Нічыпаравіч, н. ў 1913 у в. Бракава Магілёўскага р-на, сярж., камандзір аддз., прапаў без вестак 1.9.1944.

МАЙСЕЕНКА Якаў Арцёмавіч, рад., прапаў без вестак 1.10.1944.

МАЙСЕЕНКА Якаў Сцяпанавіч, н. ў 1916, сярж. 1130-га сп 336-й сд, камандзір аддз., загінуў 8.2.1942 у в. Дзевятава Смаленскай вобл.

МАЙСЕЕЎ Абрам Іосіфавіч, н. ў 1920 у Оршы, ст. лейт., начальнік санітарнай службы, загінуў 18.4.1943 у Растоўскай вобл.

МАЙСЕЕЎ Веньямін Пятровіч, н. ў 1924 у г. Кастрама Яраслаўскай вобл., рад. 89-га ап 62-й сд, загінуў 18.10.1944.

МАЙСЕЕЎ Максім Навумавіч, н. ў Оршы, рад., прапаў без вестак у Смаленскай вобл.

МАЙСЕЕЎ Сямён Давыдавіч, н. ў 1906 у Віцебску, рад. 99-га сп, памёр ад ран 12.8.1944 у г. Алітус, Літва.

МАЙСТРЭНКА Канстанцін Сяргеевіч, н. ў 1920 у Оршы, рад. 219-га сп 8-й аб, стралок, загінуў 3.12.1941 у Фінскім заліве.

МАЙСТРЭНКА Канстанцін Сяргеевіч, н. ў 1920 у Руднянскім р-не, рад., загінуў 3.12.1941.

МАК Якаў Майсеевіч, н. ў 1914 у Оршы, рад., прапаў без вестак 1.9.1941.

МАКАЕЎ Данііл Сідаравіч, н. ў Аршанскім р-не, ст. лейт., прапаў без вестак 15.4.1943.

МАКАРАНКА Герасім Міронавіч, н. ў 1906 у в. Якаўлевічы, рад. 264-га баа, прапаў без вестак.

МАКАРАНКА Канстанцін Лук'янавіч, н. ў 1913, ст. сярж. 508-га сп 174-й сд, пам. камандзіра ўзвода, загінуў 20.9.1943 у Смаленскай вобл.

МАКАРАНКА Мікалай Васілевіч, н. ў 1904 у Аршанскім р-не, рад. 1212-га сп 364-й сд, загінуў 18.1.1943 у Ленінградскай вобл.

МАКАРАНКА Павел Рыгоравіч, н. ў 1909, рад., прапаў без вестак 1.8.1944.

МАКАРАНКА Сямён Васілевіч, н. ў 1917 у в. Холм Бешанковіцкага р-на, рад., прапаў без вестак 1.9.1944.

МАКАРАНКА Сяргей Рыгоравіч, н. ў 1903, рад., прапаў без вестак 1.5.1944.

МАКАРАЎ Аркадзь Ягоравіч, н. ў Аршанскім р-не, рад., прапаў без вестак 1.2.1942.

МАКАРАЎ Барыс Іванавіч, н. ў 1919 у в. Котлава Яраслаўскага р-на, рад. 159-й сд, сапёр, загінуў 12.1.1945 ва Усх. Прусіі.

МАКАРАЎ Васіль Сямёнавіч, н. ў Оршы, рад., памёр ад хваробы 24.11.1941 у г. Новасібірск.

МАКАРАЎ Іван Максімавіч, н. ў 1925, рад. 20-га адтд, загінуў 13.6.1944 у в. Новае Сяло.

МАКАРАЎ Сяргей Васілевіч, н. ў 1924 у Смаленскай вобл., рад. 437-га гв. сп 164-й гв. сд, загінуў 7.9.1944 у Літве.

МАКАРАЎ Яфім Фёдаравіч, н. ў 1906, рад. 77-га гв. сп 26-й гв. сд, загінуў 16.10.1944 у Літве.

МАКАРАЎЦАЎ Яўген Фёдаравіч, н. ў 1925 у Аршанскім р-не, рад. 753-га сп 192-й сд, стралок, загінуў 28.11.1944 ва Усх. Прусіі.

МАКАРОВІЧ Дзмітрый Якаўлевіч, н. ў 1906 у в. Новае Сяло, рад., прапаў без вестак 1.8.1944.

МАКАРЭВІЧ Антон Андрэевіч, н. ў 1914 у Аршанскім р-не, сярж. 284-га сп, камандзір аддз., памёр ад ран 10.9.1942 у в. Вялікае Манушкіна Ленінградскай вобл.

МАКАРЭВІЧ Іван Аляксеевіч, н. ў 1923 у в. Вялікі Лес Крупскага р-на, лейт. 776-га завн, лётчык, прапаў без вестак у 1945.

МАКАРЭВІЧ Канстанцін Антонавіч, н. ў Дубровенскім р-не, рад. 628-га сп 174-й сд, загінуў 31.7.1944 у Польшчы.

МАКАРЭВІЧ Лявон Раманавіч, н. ў 1921 у в. Дубавое Мінскай вобл., рад., прапаў без вестак 1.10.1944.

МАКАРЭВІЧ Мікалай Міхайлавіч, н. ў 1920 у Оршы, рад. санітарнага аддзела 51-й А, шафёр, прапаў без вестак 1.5.1942.

МАКАРЭВІЧ Мікалай Пракопавіч, н. ў 1917 у в. Пугляі, рад., прапаў без вестак 1.9.1944.

МАКАРЭВІЧ Парфірый Ільіч, н. ў в. Суднікі, прапаў без вестак 1.9.1944.

МАКАРЭВІЧ Пётр Фядосавіч, н. ў 1906 у Аршанскім р-не, рад. 660-га ап 220-й сд, памёр ад ран 16.11.1943 у Смаленскай вобл.

МАКАРЭВІЧ Савелій Данілавіч, н. ў 1892 у в. Субачава, рад., шафёр, прапаў без вестак 1.9.1944.

МАКАРЭВІЧ Ціт Сяргеевіч, н. ў 1904 у в. Макараўка, рад., прапаў без вестак 1.8.1944.

МАКАРЭВІЧ Ягор Ананьевіч, н. ў 1906, у в. Казловічы, рад. 758-га сп 88-й сд, загінуў 3.3.1945 ва Усх. Прусіі.

МАКАЎЦАЎ Васіль Стафанавіч, н. ў 1924 у в. Шугайлава, рад. 673-га сп 220-й сд, загінуў 1.8.1944 у Польшчы.

МАКАЎЦАЎ Мікалай Сяргеевіч, н. ў 1919 у Аршанскім р-не, мал. лейт. 190-й завд, лётчык, загінуў 24.6.1944 у в. Дарагакупава Бешанковіцкага р-на.

МАКАЦЭВІЧ Аляксандр Іванавіч, н. ў 1908, рад. 1108-га сп 331-й сд, мінамётчык, загінуў 6.2.1945 у г. Ландсберг, Германія.

МАКЕДОНСКІ Мікалай Канстанцінавіч, н. ў 1924 у Аршанскім р-не, рад. 1081-га сп 312-й сд, загінуў 29.1.1945 у Польшчы.

МАКЕЕНКА Фёдар Мікалаевіч, н. ў 1912 у в. Лабыроўка Кармянскага р-на Гомельскай вобл., рад., прапаў без вестак.

МАКЕЕЎ Іван Антонавіч, н. ў 1907, сярж., прапаў без вестак.

МАКЕЕЎ Даніла Сідаравіч, н. ў 1904 у Оршы, ст. лейт. 5-га авк, штурман атрада, прапаў без вестак 15.4.1943.

МАКЕЕЎ Уладзімір Сідаравіч, н. ў 1920 у в. Кабылякі, рад. 226-га аддз. процітанкавай брыгады, прапаў без вестак 1.9.1944.

МАКОЎСКІ Андрэй Захаравіч, н. ў 1907 у Аршанскім р-не, мал. палітрук 1244-га сп 374-й сд, прапаў без вестак 29.9.1942 у Ленінградскай вобл.

МАКОЎСКІ Міхаіл Захаравіч, н. ў 1911 у в. Сялец, рад., прапаў без вестак 1.11.1944.

МАКСАК Мікалай Мацвеевіч, н. ў 1920 у в. Рамальдава, рад., прапаў без вестак 1.9.1944.

МАКСАК Рыгор Кірылавіч, н. ў 1922 у в. Іванаўка, рад., памёр ад ран.

МАКСАК Цімафей Рыгоравіч, н. ў Аршанскім р-не, рад., прапаў без вестак 25.8.1941.

МАКСАК Цімафей Сяргеевіч, н. ў 1907 у Аршанскім р-не, сярж., прапаў без вестак.

МАКСІМАЎ Іван Антонавіч, н. ў 1914 у в. Маркавічы, лейт. 366-га гв. ап, камандзір батарэі, загінуў 27.11.1944 у г. Бялград, Югаславія.

МАКСІМАЎ Кузьма Аляксандравіч, н. ў 1908 у г. Смаленск, рад., прапаў без вестак 1.5.1944.

МАКСІМАЎ Сямён Іосіфавіч, н. ў 1913 у Оршы, рад. 673-га сп 220-й сд, загінуў 3.8.1944 у Польшчы.

МАКСІМЕНКА Аляксандр Рыгоравіч, н. ў 1915 у в. Дабротава Сумскай вобл., рад. 758-га сп 88-й сд, загінуў 15.8.1944 у Польшчы.

МАКСІМЕНКА Афанасій Рыгоравіч, н. ў 1920 у в. Смётанка, рад. 2-га бат. 136-га сп 97-й сд, прапаў без вестак 1.12.1944.

МАКСІМЕНКА Васіль Аляксеевіч, н. ў 1898 у в. Смётанка, рад., прапаў без вестак 1.9.1944.

МАКСІМЕНКА Гаўрыла Фёдаравіч, н. ў 1898 у в. Смётанка, рад., загінуў у г. Сталінград.

МАКСІМЕНКА Іван Мікітавіч, рад., прапаў без вестак 1.9.1944.

МАКСІМЕНКА Мікалай Кузьміч, н. ў Шырокаўскім р-не Днепрапятроўскай вобл., рад. 1069-га сп 311-й сд, загінуў 11.7.1944 у Віцебскай вобл.

МАКСІМЕНКА Сямён Якаўлевіч, н. ў 1910 у Аршанскім р-не, рад. 1160-га сп 352-й сд, прапаў без вестак 24.8.1944.

МАКСІМЕНКА Сяргей Афанасьевіч, н. ў 1920 у в. Смётанка, прапаў без вестак 1.9.1944.

МАКСІМЕНКА Сяргей Кузьміч, н. ў 1924 у Оршы, сярж. 356-га ааб 60-й А, памёр ад ран 7.3.1944 у в. Пацяраеўка Слаўгарадскага р-на Магілёўскай вобл.

МАКСІМЕНКА Сяргей Свірыдавіч, н. ў 1907 у в. Смётанка, рад., прапаў без вестак 1.10.1944.

МАКСІМЕНКА Цімафей Ермалаевіч, н. ў 1906 у Аршанскім р-не, рад. 1160-га сп 352-й сд, артылерыст, прапаў без вестак 24.8.1944.

МАКСІН Сяргей Іванавіч, н. ў 1911 у Аршанскім р-не, рад. 134-й ашр, памёр ад ран 29.7.1944 у в. Ратніца Гродзенскай вобл.

МАКУЛЕВІЧ Васіль Іванавіч, н. ў 1922 у в. Глінішча, рад., прапаў без вестак у 1945.

МАКУЛЬКІН Еўстафій Сідаравіч, н. ў 1914 у Аршанскім р-не, рад., 264-га баа, прапаў без вестак 1.10.1941.

МАКУЛЬКІН Міхаіл Сідаравіч, н. ў 1919 у в. Пуцяціна Дубровенскага р-на, рад., прапаў без вестак 1.9.1943.

МАЛАКАЎ Афанасій Іванавіч, н. ў 1895 у в. Машкова, рад., прапаў без вестак 1.1.1945.

МАЛАЛЕТНІ Архіп Ціханавіч, н. ў 1906 у Аршанскім р-не, рад. 173-га сп 90-й сд, загінуў 23.1.1944 у Ленінградскай вобл.

МАЛАЛЕТНІ Павел Макаравіч, н. ў 1895 у Аршанскім р-не, рад. 75-га гв. сп 26-й гв. сд, загінуў 26.10.1944 ва Усх. Прусіі.

МАЛАФЕЕЎ Фёдар Антонавіч, н. ў 1902 у Аршанскім р-не, рад. 449-га сп 144-й сд, загінуў 11.2.1942 у в. Жураўлёўка Маскоўскай вобл.

МАЛАХАЎ Аляксандр Іванавіч, н. ў 1911 у в. Саракапуды Горацкага р-на Магілёўскай вобл., загінуў 6.11.1941.

МАЛАХАЎ Васіль Сямёнавіч, н. ў Аршанскім р-не, рад., загінуў 18.12.1943 у в. Замошчыца Калінінскай вобл.

МАЛАХАЎ Сяргей Міхайлавіч, н. ў 1906 у в. Сапронькі Шклоўскага р-на Магілёўскай вобл., рад., стралок, загінуў 25.9.1942 у Сталінградскай вобл.

МАЛАХОВІЧ Васіль Іванавіч, н. ў в. Заполле, рад., загінуў 1.8.1943.

МАЛАХОВІЧ Ігнат Якаўлевіч, н. ў Оршы, рад., прапаў без вестак 1.12.1941.

МАЛАХОВІЧ Макар Мікітавіч, н. ў 1910, рад., прапаў без вестак 1.7.1944.

МАЛАХОВІЧ Пётр Іванавіч, н. ў р.п. Асінторф Дубровенскага р-на, мал. сярж., загінуў 7.5.1945 у г. Браціслава, Чэхаславакія.

МАЛАХОВІЧ Рыгор Мікітавіч, н. ў 1922 у Віцебскай вобл., рад., прапаў без вестак 1.8.1944.

МАЛАХОВІЧ Фёдар Іванавіч, н. ў Аршанскім р-не, рад., прапаў без вестак 11.11.1941.

МАЛАХОЎСКІ Іван Фёдаравіч, н. ў 1925 у Аршанскім р-не, рад. 51-га гв. сп 18-й гв. сд, загінуў 28.7.1944 у Літве.

МАЛАХОЎСКІ Уладзімір Аляксандравіч, н. ў 1922 у пас. Смаляны, стралок, прапаў без вестак 1.9.1944.

МАЛАХОЎСКІ Якаў Аляксандравіч, н. ў 1916 у в. Вязьмічы, рад. 237-га гв. сп 76-й сд, аўтаматчык, памёр ад ран 10.10.1944 у Польшчы.

МАЛАШКА Кірыла Канстанцінавіч, н. ў 1921 у Оршы, рад. 1162-га сп, стралок, памёр ад ран 6.8.1944 у Польшчы.

МАЛАШКЕВІЧ Павел Майсеевіч, н. ў Аршанскім р-не, рад. 51-й гв. сп, памёр ад ран 2.8.1944 у Літве.

МАЛАШЧАНКА Іван Кірылавіч, н. ў г.п. Копысь, рад., прапаў без вестак 1.3.1945.

МАЛЕЙ Рыгор Андрэевіч, н. ў 1904 у Мінскай вобл., рад. 77-га гв. сп, памёр ад ран 21.10.1944 у Літве.

МАЛЕНЕЎ Аляксей Якаўлевіч, н. ў 1922 у Аршанскім р-не, рад. 508-га сп, памёр ад ран 25.10.1944 у Польшчы.

МАЛІК Іван Лук'янавіч, н. ў 1915 у в. Сталбоўскае Палтаўскай вобл., прапаў без вестак 1.10.1941.

МАЛІНОЎСКІ Віктар Антонавіч, н. ў 1924 у Оршы, сярж. 1022-га сп 269-й сд, камандзір аддз., загінуў 15.1.1945 у Польшчы,

МАЛІНОЎСКІ Тарас Міронавіч, н. ў 1899 у в. Нарэйкава, рад., прапаў без вестак 1.11.1944.

МАЛКАЎ Андрэй Іванавіч, н. ў 1914, рад. 77-га гв. сп, прапаў без вестак 16.10.1944 у Літве.

МАЛКІН Рафаіл Залманавіч, н. ў 1899 у Аршанскім р-не, рад., прапаў без вестак 1.9.1944.

МАЛУСЕВІЧ Рыгор Ільіч, н. ў 1922 у Аршанскім р-не, мал. сярж. 73-га мсб, санінструктар, загінуў 27.9.1942 у Ленінградскай вобл.

МАЛУСЕВІЧ Сцяпан Мікітавіч, н. ў 1915 у Оршы, кап. 1993-га ап 66-й ад, загінуў 21.5.1945 ва Усх. Прусіі.

МАЛЧАНАЎ Акцябрын Фёдаравіч, н. ў 1923 у в. Стапойнікава, Бурацыя, ст. сярж., камандзір аддз., памёр ад ран 2.5.1945 ва Усх. Прусіі.

МАЛЧАНАЎ Аляксей Фёдаравіч, н. ў 1906, рад. 21-га гв. сп, загінуў 17.7.1944 у в. Высокае.

МАЛЧАНАЎ Канстанцін Паўлавіч, н. ў 1924 у в. Жукава Маскоўскай вобл., сярж. 306-й сд, камандзір аддз., загінуў 20.2.1945 у Латвіі.

МАЛЧАНАЎ Пётр Міхайлавіч, н. ў 1906 у Оршы, старш. 291-га сп, камандзір аддз., загінуў 5.7.1942 у сяле Баннікава Курскай вобл.

МАЛЧАНАЎ Сцяпан Фёдаравіч, н. ў 1909 у Мінскай вобл., прапаў без вестак 1.8.1944.

МАЛЬКОВІЧ Іван Ягоравіч, н. ў 1906 у в. Стражава Дубровенскага р-на, рад. 178-га асб 174-й сд, сапёр, памёр ад ран 8.3.1945 ва Усх. Прусіі.

МАЛЬКОЎСКІ Іосіф Самсонавіч, н. ў 1904 у Аршанскім р-не, рад. 40-га гв. сп 11-й гв. сд, загінуў 2.8.1944 у Літве.

МАЛЬЧЭЎСКІ Аляксандр Васілевіч, н. ў 1922 у Аршанскім р-не, рад. 241-га сп 95-й сд, загінуў 28.10.1941.

МАЛЬЧЭЎСКІ Іван Канстанцінавіч, н. ў 1903 у г.п. Бешанковічы, рад., прапаў без вестак 1.8.1944.

МАЛЬЧЭЎСКІ Уладзімір Піліпавіч, н. ў 1903 у Днепрапятроўскай вобл., рад., прапаў без вестак 1.9.1944.

МАЛЬЧЭЎСКІ Уладзімір Піліпавіч, н. ў 1904 у в. Галошаўка Талачынскага р-на, рад., прапаў без вестак 1.2.1945.

МАЛЬШАНКА Іван Фёдаравіч, н. ў 1912 у Горацкім р-не Магілёўскай вобл., рад. 758-га сп, загінуў 28.7.1944 у Літве.

МАЛЫГІН Аляксей Іванавіч, н. ў 1919, рад. 65-й сб, стралок, загінуў 1.3.1942 у Карэліі.

МАЛЫГІН Гаўрыла Паўлавіч, н. ў 1910 у в. Казловічы, рад., камандзір аддз., прапаў без вестак 1.12.1941.

МАЛЫГІН Міхаіл Анісімавіч, н. ў Аршанскім р-не, рад. 38-га пагранічнага палка, стралок, прапаў без вестак 8.8.1941.

МАЛЫГІН Трафім Карпавіч, н. ў 1907 у в. Казловічы, рад. 199-га сп, прапаў без вестак 1.10.1944.

МАЛЫЧКІН Іван Цімафеевіч, н. ў в. Горная Веравойша, загінуў 21.4.1944.

МАЛЮШКЕВІЧ Іван Міхайлавіч, н. ў 1921 у в. Праровіна Талачынскага р-на, рад. 1293-га сп 160-й сд, загінуў 23.1.1945 ва Усх. Прусіі.

МАЛЯЖАВІН Васіль Мікалаевіч, н. ў 1907 у в. Высокае, рад., загінуў 10.2.1942 у Смаленскай вобл.

МАЛЯНТЫНАЎ Дзмітрый Васілевіч, н. ў в. Юрцава, рад., загінуў 16.2.1945 у Польшчы.

МАЛЯРОЎ Васіль Аляксандравіч, рад. 77-га гв. сп, загінуў 7.8.1942 у Аршанскім р-не.

МАМАЕЎ Канстанцін Мацвеевіч, н. ў 1926 у Оршы, рад. 618-га сп 215-й сд, камандзір аддз., загінуў 10.1.1945 ва Усх. Прусіі.

МАМАНТАЎ Мікалай Фёдаравіч, н. ў 1917, ст. сярж., 40-й чб, памёр ад ран 19.3.1945 у Венгрыі.

МАМАТАЎ Карым, н. ў 1909 у Аршанскім р-не, рад. 40-га гв. сп 11-й гв. сд, загінуў 20.8.1944 у Літве.

МАМЕЙЧЫК Кузьма Сямёнавіч, н. ў 1904 у в. Лешча, рад., прапаў без вестак 1.9.1944.

МАМЕЙЧЫКАЎ Аўдзей Захаравіч, н. ў Оршы, рад., прапаў без вестак 1.12.1944.

МАМІН Віктар Сцяпанавіч, н. ў Оршы, сярж., прапаў без вестак 1.8.1944.

МАМКЕЎ Аляксей Якаўлевіч, н. ў 1922 у Аршанскім р-не, рад., памёр ад ран 25.10.1944 у Польшчы.

МАМНЕЎ Міхаіл Іванавіч, н. ў 1924, прапаў без вестак 1.6.1943.

МАМЫКІН Аўдзей Ягоравіч, н. ў 1909 у Аршанскім р-не, рад., прапаў без вестак 1.11.1944.

МАМЫКІН Васіль Іванавіч, н. ў Оршы, рад., прапаў без вестак 1.6.1944.

МАМЫЧКІН Іван Цімафеевіч, н. ў 1912 у в. Горная Веравойша, рад. 174-й аср, загінуў 21.4.1945 ва Усх. Прусіі.

МАМЯНЧУК Васіль Іванавіч, н. ў Оршы, рад. 53-й асшр 1-й А, стралок, загінуў 21.2.1944 у в. Язвы Ленінградскай вобл.

МАН Франц Аўгуставіч, н. ў 1911 у Оршы, рад., стралок, прапаў без вестак 1.9.1943.

МАНДРЫКАЎ Іван Ягоравіч, н. ў Аршанскім р-не, рад., прапаў без вестак 1.3.1942.

МАНДРЫН Сцяпан Іосіфавіч, н. ў 1915 у Сенненскім р-не, рад. 1104-га сп 331-й сд, прапаў без вестак 5.9.1944.

МАНЕНКА Іван Афанасьевіч, н. ў Аршанскім р-не, рад., прапаў без вестак 1.9.1944.

МАНІЕЎ Аляксандр Васілевіч, н. ў 1926, яфр. 801-га сп, загінуў 30.1.1945 ва Усх. Прусіі.

МАНІН Аба Шэвелевіч, н. ў 1920 у Оршы, рад., прапаў без вестак 1.8.1944.

МАНУШКІН Аляксандр Сямёнавіч, н. ў Оршы, рад., прапаў без вестак 1.6.1944.

МАНЦУЛЁЎ Афанасій Васілевіч, н. ў 1908 у в. Баяры, рад., прапаў без вестак.

МАНЬКО Арсен Пракопавіч, н. ў 1923, рад. 15-й асаб, памёр ад ран 9.10.1944 у Літве.

МАНЬКОЎСКІ Аляксей Емяльянавіч, н. ў 1917 у в. Хлусава, рад. 785-га сп 144-й сд, загінуў 5.9.1944 у Літве.

МАНЬКОЎСКІ Васіль, н. ў 1909 у Оршы, загінуў 12.2.1942 у лагеры ваеннапалонных № 352.

МАНЬКОЎСКІ Іосіф Самсонавіч, н. ў 1904 у Аршанскім р-не, рад. 40-га гв. сп, загінуў 28.1.1944 у Літве.

МАНЬКОЎСКІ Павел Рыгоравіч, н. ў 1900 у Аршанскім р-не, рад. 18-й ісап 4-й ісапбр, загінуў 8.5.1945 ва Усх. Прусіі.

МАНЬКОЎСКІ Фядос Васілевіч, н. ў 1914 у Талачынскім р-не, рад., стралок, прапаў без вестак 1.9.1944.

МАНЮКАЎ Пётр Халілуевіч, н. ў 1924 у Оршы, рад. 1108-га сп 331-й сд, прапаў без вестак 4.11.1944.

МАНЮШКА Іван Кузьміч, н. ў 1918 у в. Запруддзе, рад., прапаў без вестак 1.9.1944.

МАРА Іван Лаўрэнцьевіч, н. ў 1908 у в. Усць Чарнігаўскай вобл., сярж. 1106-га сп, пам. камандзіра, памёр ад ран 26.10.1944 у Літве.

МАРАКОЎ Аляксей Яўгенавіч, н. ў 1900 у в. Залессе Валагодскай вобл., рад., прапаў без вестак 1.9.1944.

МАРАНОВІЧ Васіль Іванавіч, н. ў 1900 у Сенненскім р-не, рад. 95-га гв. сп 31-й гв. сд, загінуў 29.7.1944 у Польшчы.

МАРАХІН Залман Гершавіч, н. ў 1902 у Оршы, мал. сярж. 426-га сп 88-й сд, камандзір аддз., загінуў 13.3.1945 ва Усх. Прусіі.

МАРАХОВІЧ Антон Пракопавіч, н. ў 1900 у Віцебскай вобл., рад., прапаў без вестак 1.10.1944.

МАРВІН Міхаіл Лукіч, рад., загінуў 21.11.1944 у Літве.

МАРГАЎЦОЎ Андрэй Арцёмавіч, н. ў 1920 у в. Пушкары Сенненскага р-на, рад., прапаў без вестак 1.7.1941.

МАРДАШАЎ Дзмітрый Майсеевіч, н. ў Оршы, рад., загінуў 19.10.1944 у Польшчы.

МАРКАВЕЦ Мікіта Іванавіч, н. ў 1909 у в. Міхнава Сенненскага р-на, рад., прапаў без вестак 1.8.1944.

МАРКАЎ Аляксандр Мікалаевіч, н. ў 1903 у в. Остра Саратаўскай вобл., рад. 1-й ашр 352-й сд, рад., загінуў 1.8.1944 у Літве.

МАРКАЎ Іван Мікалаевіч, н. ў 1897 у Оршы, рад., тэлефаніст, прапаў без вестак 19.7.1944.

МАРКАЎ Піліп Сямёнавіч, н. ў 1896 у Аршанскім р-не, рад. 878-га сп, памёр ад ран 1.7.1944 у в. Плешчыцы Шклоўскага р-на Магілёўскай вобл.

МАРКАЎ Сямён Іванавіч, н. ў Оршы, рад. 237-га гв. сп 76-й гв. сд 114-га ск, загінуў 25.2.1945 у Польшчы.

МАРКЕВІЧ Міхаіл Венядзіктавіч, н. ў 1924 у Оршы, рад., прапаў без вестак 1.2.1945.

МАРКЕВІЧ Пётр Фядосавіч, н. ў 1906 у Аршанскім р-не, рад. 660-га ап 220-й сд, памёр ад ран 16.11.1943 у в. Кісялі Смаленскай вобл.

МАРКІН Афанасій Піліпавіч, н. ў 1907 у в. Навасёлаўка Курскай вобл., рад. 758-га сп 88-й сд, загінуў 27.10.1944 у Літве.

МАРКІТАНАЎ Мікалай Рыгоравіч, н. ў 1913 у в. Межава, рад. 40-га сап, памёр ад ран 1.1.1945 у Польшчы.

МАРКОВІЧ Дзмітрый Якаўлевіч, н. ў в. Новае Сяло, рад., прапаў без вестак 1.1.1944 у Полацку.

МАРКОВІЧ Майсей Хаймавіч, н. ў 1903 у Оршы, рад. 131-га сп 17-й сд, загінуў 8.8.1943 у в. Забалацце Арлоўскай вобл.

МАРКОВІЧ Сяргей Іванавіч, н. ў Аршанскім р-не, ст. сярж., загінуў 28.1.1944 у Запарожскай вобл.

МАРКОЎСКІ Пётр Дзмітрыевіч, н. ў 1919 у Оршы, рад. 146-га гв. сп 48-й сд, загінуў 19.2.1945 ва Усх. Прусіі.

МАРКОЎСКІ Пётр Дзмітрыевіч, н. ў 1919 у в. Кабылякі, рад. 119-га сп 31-й А, прапаў без вестак 1.10.1944.

МАРКУЛЬ Сямён Сямёнавіч, н. ў 1913 у пас. Смаляны, сярж. 3-га Бел. фронту, шафёр, памёр ад ран 19.2.1945 у г. Каўнас, Літва.

МАРМУТАЎ Пётр Ільіч, н. ў 1907 у в. Хлусава, прапаў без вестак 1.9.1944.

МАРМЫЛЁЎ Дзмітрый Ніканоравіч, н. ў 1913 у в. Ніколіна Смаленскай вобл., курсант школы ваен. лётчыкаў, прапаў без вестак 1.1.1944.

МАРНОЎСКІ Мацвей Іванавіч, н. ў 1897 у в. Пішчалава, рад., прапаў без вестак 1.12.1944.

МАРОЗ Конах Акімавіч, н. ў в. Юрцава, рад., прапаў без вестак 1.10.1944.

МАРОЗ Мікалай Пятровіч, н. ў 1919 у в. Стайкі, мал. сярж., пам. камандзіра ўзвода, прапаў без вестак 1.5.1942.

МАРОЗАЎ Аляксандр Іванавіч, н. ў Аршанскім р-не, рад., прапаў без вестак 1.7.1944.

МАРОЗАЎ Аляксандр Фёдаравіч, н. ў 1912, рад., шафёр, прапаў без вестак 1.8.1941.

МАРОЗАЎ Архіп Еўдакімавіч, н. ў 1907 у Оршы, рад., стралок, прапаў без вестак 1.5.1943.

МАРОЗАЎ Васіль Еўдакімавіч, н. ў 1918 у в. Маслакі Горацкага р-на Магілёўскай вобл., рад., прапаў без вестак 1.5.1944.

МАРОЗАЎ Васіль Савельевіч, н. ў 1899 у Оршы, рад. 7-га сп, памёр ад ран 2.1.1943 у в. Кузняцова Сталінградскай вобл.

МАРОЗАЎ Гаўрыіл Пятровіч, н. ў 1911 у г. Тула, рад. 1158-га сп 352-й сд, прапаў без вестак 31.8.1944.

МАРОЗАЎ Іван Макаравіч, н. ў 1924 у Аршанскім р-не, рад. 50-га гв. кп 13-й гв. кд, кулямётчык, загінуў 19.8.1943 у в. Чувакіна Смаленскай вобл.

МАРОЗАЎ Іван Ягоравіч, н. ў 1907 у в. Капысіца Шклоўскага р-на Магілёўскай вобл., рад. 264-га баа, прапаў без вестак 1.11.1941.

МАРОЗАЎ Мікалай Ільіч, н. ў 1920 у в. Дубраўка, сярж. 1347-га сп 225-й сд, камандзір аддз., загінуў 14.4.1942 у в. Горка Ленінградскай вобл.

МАРОЗАЎ Міхаіл Ільіч, н. ў в. Ляды Дубровенскага р-на, рад., памёр ад ран 11.11.1941.

МАРОЗАЎ Сідар Рыгоравіч, н. ў 1891 у в. Багрынава, рад., прапаў без вестак 1.12.1944.

МАРОЗАЎ Фёдар Ульянавіч, н. ў 1910 у Томскай вобл., рад., прапаў без вестак 1.10.1944.

МАРОЗАЎ Ягор Сяргеевіч, н. ў в. Азярцы Талачынскага р-на, рад., прапаў без вестак 1.10.1944.

МАРОЧКА Іван Георгіевіч, н. ў 1918 у Оршы, рад., прапаў без вестак 1.8.1944.

МАРОЧКА Яўтен Георгіевіч, н. ў 1924 у Оршы, рад. 376-га сп, аўтаматчык, памёр ад ран 22.3.1945 ва Усх. Прусіі.

МАРТУСЕВІЧ Антон Браніслававіч, н. ў 1921 у в. Пісаршчына, рад. 164-га сп 33-й сд, загінуў 18.8.1941 у в. Малышава Калінінскай вобл.

МАРТУСЕВІЧ Мікалай Пятровіч, н. ў 1925 у Аршанскім р-не, рад. 856-га сп 283-й сд, памёр ад ран 27.1.1945.

МАРТЫЛЁЎ Павел Яўтенавіч, н. ў 1910 у в. Абрашкава Смаленскай вобл., рад., прапаў без вестак 1.9.1944.

МАРТЫНАЎ Адам Фядотавіч, н. ў 1922 у в. Барсукі, сярж., прапаў без вестак 1.10.1944.

МАРТЫНАЎ Варфаламей Васілевіч, н. ў 1902 у Аршанскім р-не, рад. 15-га аддз. сб., загінуў 11.12.1943 у в. Рамушава Ленінградскай вобл.

МАРТЫНАЎ Нікандр Дзмітрыевіч, н. ў 1899 у Духаўшчынскім р-не Смаленскай вобл., рад. 58-га гв. сп 618-й гв. сд, кулямётчык, загінуў 4.2.1945 ва Усх. Прусіі.

МАРТЫНЕНКА Варфаламей Касьянавіч, н. ў 1903 у в. Казловічы, рад., прапаў без вестак 1.11.1944.

МАРТЫНЕНКА Павел Якаўлевіч, н. ў 1921 у Аршанскім р-не, сярж., пам. камандзіра ўзвода, загінуў 25.7.1942 у Ленінградзе.

МАРТЫНЕНКА Парфірый Малахавіч, н. ў 1914 у Оршы, мал. палітрук 173-га сп, прапаў без вестак 1.11.1941.

МАРТЫНЕНКА Пётр Ісакавіч, н. ў 1922 у Аршанскім р-не, рад. 241-га сп 95-й сд, прапаў без вестак 10.10.1941.

МАРТЫНЕНКА Пётр Фёдаравіч, н. ў Аршанскім р-не, рад., прапаў без вестак 1.2.1942.

МАРТЫНЕНКА Сямён Акімавіч, н. ў 1910 у р.п. Асінторф Дубровенскага р-на, рад., прапаў без вестак 1.9.1944.

МАРТЫНЕНКА Сяргей Гаўрылавіч, н. ў 1912 у г. Арэнбург, рад., прапаў без вестак 1.2.1945.

МАРТЫНОВІЧ Максім Пятровіч, н. ў 1903 у Сенненскім р-не, рад. 75-га гв. сп 26-й гв. сд, загінуў 16.10.1944 ва Усх. Прусіі.

МАРТЫНОВІЧ Мікалай Уладзіміравіч, н. ў Оршы, рад. 532-га сп 111-й сд, загінуў 12.11.1941 у в. Глутка Ленінградскай вобл.

МАРТЫНОВІЧ Рыгор Андрэевіч, н. ў Оршы, сярж., загінуў 17.9.1944 у Латвіі.

МАРТЫНОВІЧ Яфім Андрэевіч, н. ў 1902 у в. Крупяжына Сенненскага р-на, рад., прапаў без вестак 1.1.1945.

МАРТЫНОЎСКІ Аляксандр Дзмітрыевіч, н. ў 1925 у Аршанскім р-не, рад. 508-га сп 174-й сд, загінуў 13.3.1945 ва Усх. Прусіі.

МАРТЫШЭЎСКІ Міхаіл Ягоравіч, н. ў 1925 у в. Судзілы Клімавіцкага р-на Магілёўскай вобл., рад. 854-га сп, загінуў 13.2.1945 ва Усх. Прусіі.

МАРУНОЎ Мікалай Васілевіч, н. ў 1925 у Аршанскім р-не, ст. сярж. 306-га сп 62-й сд, камандзір аддз., загінуў 22.1.1945 у Польшчы.

МАРУСЕВІЧ Васіль Яфрэмавіч, н. ў 1921, старш. 163-га сп 11-й сд, загінуў 21.8.1943 у в. Сінявіна Ленінградскай вобл.

МАРУСЕВІЧ Раман Васілевіч, н. ў 1900 у Аршанскім р-не, рад. 51-га гв. сп 18-й гв. сд, загінуў 28.7.1944 у Літве.

МАРУСЕВІЧ Фёдар Іванавіч, н. ў 1894 у Аршанскім р-не, рад. 75-га гв. сп 26-й гв. сд, загінуў 2.8.1944 у Літве.

МАРЦЕЧКІН Радзівон Васілевіч, н. ў 1906, рад., прапаў без вестак 1.8.1944.

МАРЦІНКЕВІЧ Валянцін Ігнатавіч, н. ў 1926 у Лепельскім р-не, рад. 711-га сп 215-й сд, загінуў 30.1.1945.

МАРЦІНОВІЧ Мікалай Уладзіміравіч, н. ў Оршы, рад., загінуў 16.11.1941 у Ленінградскай вобл.

МАРЦІНОВІЧ Фёдар Астапавіч, н. ў 1899 у в. Крупяжына Сенненскага р-на, рад. 95-га гв. сп 31-й гв. сд, загінуў 28.7.1944 у Польшчы.

МАРЦІНОВІЧ Яфім Андрэевіч, н. ў 1902 у в. Крупяжына Сенненскага р-на, рад., прапаў без вестак 1.1.1945.

МАРЦЫЕНАЎ Сяргей Сцяпанавіч, н. ў 1924 у в. Безымянка Самарскага р-на, рад. 248-га гв. сп. 83-й гв. сд, загінуў 21.8.1944 у Літве.

МАРЦЮКОЎ Іван Мацвеевіч, н. ў 1892 у г. Крупкі Мінскай вобл., рад., прапаў без вестак 1.8.1944.

МАРЦЮКОЎ Фёдар Аляксандравіч, н. ў 1902 у Оршы, рад., прапаў без вестак 1.11.1941.

МАРЦЮХОЎ Іван Паўлавіч, н. ў 1922 у Шклоўскім р-не, рад. 44-га сп, загінуў 8.9.1944 у Эстоніі.

МАРЦЯНЮК Рыгор Цімафеевіч, н. ў 1913 у Аршанскім р-не, ваен. фельчар, памёр ад ран 29.1.1942 у г. Горкі Магілёўскай вобл.

МАРЧАНКА Аляксандр Рыгоравіч, н. ў 1901 у Магілёўскай вобл., рад., прапаў без вестак 1.11.1941.

МАРЧАНКА Антон Сцяпанавіч, н. ў в. Чарное, рад., прапаў без вестак 1.8.1944.

МАРЧАНКА Арцём Ягоравіч, н. ў в. Галошаўка Талачынскага р-на, рад. 92-й сд, загінуў 8.4.1942 у в. Крывы Ручай Ленінградскай вобл.

МАРЧАНКА Афанасій Самсонавіч, н. ў Оршы, сярж., прапаў без вестак 8.12.1943.

МАРЧАНКА Васіль Афанасьевіч, н. ў Оршы, рад., прапаў без вестак 1.6.1944.

МАРЧАНКА Васіль Яфімавіч, н. ў 1917 у Клімавіцкім р-не, рад., прапаў без вестак 11.6.1942.

МАРЧАНКА Еўдакім Яўменавіч, н. ў 1908 у в. Харкаўка, рад. 152-й сд, загінуў 2.9.1941 у Смаленскай вобл.

МАРЧАНКА Міхаіл Іванавіч, н. ў 1924 у Аршанскім р-не, рад., прапаў без вестак 1.8.1944.

МАРЧАНКА Міхаіл Спірыдонавіч, н. ў 1918 у Оршы, рад., прапаў без вестак 1.8.1944.

МАРЧАНКА Міхаіл Фролавіч, н. ў 1921 у Аршанскім р-не, рад. 508-га сп 174-й сд, кулямётчык, загінуў 12.3.1945 ва Усх. Прусіі.

МАРЧАНКА Рыгор Аксёнавіч, н. ў 1903 у в. Сідараўка, рад. 745-й абс, загінуў 10.5.1942 у в. Дубовік Ленінградскай вобл.

МАРЧАНКА Рыгор Аляксеевіч, н. ў 1906 у Віцебскай вобл., рад., прапаў без вестак 1.12.1943.

МАРЧАНКА Селівёрст Аляксеевіч, н. ў 1900 у Аршанскім р-не, рад. 508-га сп 174-й сд, загінуў 21.10.1944 у Польшчы.

МАРЧАНКА Ціхан Гаўрылавіч, н. ў 1918 у Оршы, сярж. 27-й асб, камандзір аддз., загінуў 16.3.1942 у Ленінградскай вобл.

МАРЧАНКА Яфім Рыгоравіч, н. ў 1901 у Магілёўскай вобл., рад. 745-й абс, загінуў 10.5.1942 у в. Дубовік Ленінградскай вобл., прапаў без вестак 1.11.1944.

МАРШАЛОВІЧ Ягор Іванавіч, н. ў 1903 у в. Ізмайлава, рад. 99-га гв. сп 31-й гв. сд, загінуў 26.10.1944 ва Усх. Прусіі.

МАРЫНІЧАЎ Ціхан Міхайлавіч, н. ў 1909 у в. Дураўка Калужскай вобл., рад. 234-га гв. сп 76-й гв. сд, загінуў 23.10.1944 у Польшчы.

МАРЭЦКІ Пётр Іванавіч, н. ў 1918 у в. Асінаўка, рад. 547-га сп 127-й сд, загінуў 26.5.1943 у в. Новаясінаўскае Растоўскай вобл.

МАР'ЯНКАЎ Дзям'ян Цімафеевіч, н. ў 1907 у Оршы, прапаў без вестак 1.9.1944.

МАСАЛКОЎ Антон Іванавіч, рад., загінуў 3.9.1944 у Літве.

МАСАЛКОЎ Васіль Васілевіч, н. ў 1906 у Аршанскім р-не, маёр 1562-га аэрадромнага палка, памёр ад ран 11.6.1944 у г. Харкаў.

МАСАЛКОЎ Васіль Іванавіч, н. ў 1919 у Аршанскім р-не, мал. сярж., прапаў без вестак 3.7.1941.

МАСАЛКОЎ Віктар Рыгоравіч, н. ў 1920 у в. Вярхоўе, служыў у 1158-м сп, камандзір аддз., памёр ад ран 19.3.1945 ва Усх. Прусіі.

МАСАЛКОЎ Георгій Сямёнавіч, н. ў 1897 у Оршы, сярж. 135-й сд, загінуў 21.7.1943 у в. Зазіменне Арлоўскай вобл.

МАСАЛКОЎ Іван Барысавіч, рад., загінуў 4.8.1944 у Літве.

МАСАЛКОЎ Іван Паўлавіч, н. ў Оршы, рад., памёр ад ран 30.7.1944 у Літве.

МАСАЛКОЎ Лявонцій Афанасьевіч, н. ў 1902 у в. Панізоўе, рад., прапаў без вестак 1.3.1945.

МАСАЛКОЎ Марк Афанасьевіч, н. ў 1913 у в. Панізоўе, кап. 279-га сп 91-й сд, загінуў 17.8.1943 у в. Фёдарава Смаленскай вобл.

МАСАЛКОЎ Міхаіл Аляксеевіч, н. ў Аршанскім р-не, рад., стралок, загінуў 31.7.1944 у Літве.

МАСАЛКОЎ Міхаіл Піліпавіч, н. ў 1920 у Аршанскім р-не, рад. 51-га гв. сп 18-й гв. сд, загінуў 31.7.1944 у Літве.

МАСАЛКОЎ Сцяпан Сямёнавіч, н. ў 1905 у Аршанскім р-не, рад. 673-га сп 220-й сд, памёр ад ран 19.10.1944 у Польшчы.

МАСАЛКОЎ Уладзімір Афанасьевіч, н. ў 1915 у Аршанскім р-не, рад. 102-й ашр, загінуў 11.2.1945 у Польшчы.

МАСАЛКОЎ Фёдар Афанасьевіч, н. ў 1905 у в. Панізоўе, ст. лейт. 531-га сп 164-й сд, пам. начальніка штаба, прапаў без вестак 1.9.1941.

МАСАЛКОЎ Фёдар Фёдаравіч, н. ў 1910 у Аршанскім р-не, рад., прапаў без вестак 24.1.1942.

МАСАЛКОЎ Фёдар Цімафеевіч, н. ў 1920 у в. Вярхоўе, сярж. 1158-га сп, камандзір аддз., памёр ад ран 19.3.1945 ва Усх. Прусіі.

МАСАЛКОЎ Фёдар Цімафеевіч, н. ў 1901, рад. 234-га гв. сп 76-й гв. сд, загінуў 23.10.1944 у Польшчы.

МАСАЛКОЎ Цярэнцій Іванавіч, н. ў 1908 у Аршанскім р-не, загінуў 12.8.1943.

МАСАЛКОЎ Цярэнцій Ягоравіч, н. ў 1901 у в. Хадулы, рад., стралок, прапаў без вестак 1.8.1944.

МАСАЛКОЎ Яўген Аляксандравіч, н. ў в. Рагозіна, старш., загінуў 10.8.1942 у в. Аўсянікі Смаленскай вобл.

МАСАЛКОЎ Яфім Сцяпанавіч, н. ў 1895 у в. Хадулы, рад. 864-га сп 189-й сд, прапаў без вестак 28.1.1944.

МАСАЛОВІЧ Анатоль Парфіравіч, н. ў 1921 у в. Засеклі, рад. 1-й амсп, прапаў без вестак 1.8.1941.

МАСАЛОВІЧ Андрэй Аўдзеевіч, н. ў Аршанскім р-не, рад. 334-га сп, загінуў 29.10.1943 у в. Ходараўка Горацкага р-на.

МАСАЛОВІЧ Васіль Захаравіч, н. ў 1918 у в. Засеклі, ст. лейт. 380-га сп 171-й сд, загінуў 3.3.1944 у в. Мельніца Калінінскай вобл.

МАСАЛОВІЧ Іван Аляксеевіч, н. ў 1902 у Аршанскім р-не, рад. 26-й гв. сд, прапаў без вестак 17.10.1944 у Літве.

МАСАЛОВІЧ Іван Васілевіч, н. ў 1918 у в. Заполле, рад. 935-га сп 306-й сд, загінуў 25.12.1944 у Латвіі.

МАСАЛОВІЧ Іван Герасімавіч, н. ў 1924 у в. Дроздава, рад. 171-га гв. сп 1-й гв. сд, загінуў 28.7.1944 у Літве.

МАСАЛОВІЧ Іван Ісакавіч, н. ў 1894 у в. Заполле, рад., прапаў без вестак 1.8.1944.

МАСАЛОВІЧ Ілья Мікалаевіч, н. ў 1925 у Аршанскім р-не, старш. 196-га гв. сп 67-й гв. сд, прапаў без вестак 5.7.1943 у Курскай вобл.

МАСАЛОВІЧ Ілья Савельевіч, н. ў 1910 у в. Дроздава, рад. 875-га сп 158-й сд, прапаў без вестак 22.11.1943.

МАСАЛОВІЧ Леў Рыгоравіч, н. ў 1915 у Оршы, рад. 58-й сд, загінуў 24.1.1943 у в. Зайцава Гара Смаленскай вобл.

МАСАЛОВІЧ Мікалай Андрэевіч, рад., прапаў без вестак 1.9.1944.

МАСАЛОВІЧ Мікалай Парфіравіч, н. ў 1914 у Аршанскім р-не, ст. сярж., памёр ад ран 18.1.1944 у в. Пашава Калінінградскай вобл.

МАСАЛОВІЧ Міхаіл Канстанцінавіч, н. ў 1924 у в. Дроздава, рад. 171-га гв. сп 1-й гв. сд, загінуў 28.7.1944 у в. Краўпішкі, Літва.

МАСАЛОВІЧ Піліп Рыгоравіч, н. ў 1920 у Аршанскім р-не, рад. 701-га сп 142-й сд, прапаў без вестак 3.8.1941.

МАСАЛОВІЧ Уладзімір Парфіравіч, н. ў 1913 у в. Кураўшчына, рад., стралок, прапаў без вестак 1.10.1944.

МАСАЛОВІЧ Уладзімір Парфіравіч, н. ў 1916 у Маскве, рад., прапаў без вестак 1.8.1944.

МАСАЛОВІЧ Фёдар Дзям'янавіч, н. ў 1918 у в. Заполле, старш., прапаў без вестак 1.12.1941.

МАСАЛОВІЧ Фёдар Харытонавіч, н. ў 1895 у Аршанскім р-не, рад. 75-га гв. сп, загінуў 19.10.1944 ва Усх. Прусіі.

МАСАЛЬКОЎ Іван Міхайлавіч, н. ў 1918 у Аршанскім р-не, лейт. 416-га тб 192-й тбр, камандзір танка, загінуў 2.8.1942.

МАСАЛЬСКІ Анатоль Пятровіч, н. ў 1923 у в. Стаўры, мал. сярж. 250-га гв. сп 83-й гв. сд, кулямётчык, загінуў 26.4.1945 у Балтыйскім моры.

МАСАЛЬСКІ Міхаіл Панцеляймонавіч, н. ў в. Стаўры, рад., прапаў без вестак 1.11.1944.

МАСАНАЎ Дзмітрый Арсенцьевіч, н. ў 1896 у в. Сітна Лёзненскага р-на, рад., прапаў без вестак 1.9.1944.

МАСАРАЎ Пётр Іванавіч, н. ў 1915, рад. 53-га аддз. экспедыцыйнай чыгуначнай роты, прапаў без вестак 12.10.1941.

МАСЕНЬ Нічыпар Рыгоравіч, сярж. 288-га мсб, памёр ад ран 25.6.1944 на ст. Шухаўцы.

МАСІХНОВІЧ Сцяпан Іванавіч, н. ў Оршы, рад., прапаў без вестак 1.10.1944.

МАСКАЛЕНКА Аляксей Пятровіч, н. ў 1905 у Оршы, рад., стралок, памёр ад ран 20.3.1945 у Латвіі.

МАСКАЛЕНКА Андрэй Мікалаевіч, н. ў 1893 у Аршанскім р-не, рад., загінуў 2.8.1942 у г. Валакаламск Маскоўскай вобл.

МАСКАЛЕНКА Арцём Мікалаевіч, н. ў 1907 у в. Высокае, рад., прапаў без вестак 1.2.1945.

МАСКАЛЕНКА Іван Дзянісавіч, н. ў 1923 у Аршанскім р-не, сярж. 673-га сп, памёр ад ран 15.2.1945 ва Усх. Прусіі.

МАСКАЛЕНКА Іосіф Пятровіч, н. ў в. Ліпкі, рад., прапаў без вестак 1.9.1944.

МАСКАЛЕНКА Раман Міхайлавіч, н. ў г.п. Арэхаўск, рад., прапаў без вестак 1.8.1944.

МАСКАЛЕНКА Сямён Іосіфавіч, н. ў 1900 у в. Высокае, рад., прапаў без вестак 1.6.1944.

МАСКАЛЁЎ Антон Сяргеевіч, н. ў Оршы, рад., прапаў без вестак у г. Барысаў Мінскай вобл.

МАСКАЛЁЎ Апанас Іванавіч, н. ў 1915 у в. Ліпкі, рад., прапаў без вестак 1.12.1944.

МАСКАЛЁЎ Аркадзь Ягоравіч, н. ў 1925 у в. Гарбацэвічы, рад., прапаў без вестак 1.11.1941.

МАСКАЛЁЎ Васіль Стафанавіч, н. ў 1925 у в. Гарбацэвічы, рад., прапаў без вестак 1.4.1945.

МАСКАЛЁЎ Васіль Сцяпанавіч, н. ў 1925, сярж. 47-га сп 15-й сд, камандзір аддз., памёр ад ран 21.4.1945 ва Усх. Прусіі.

МАСКАЛЁЎ Максім Ягоравіч, н. ў 1905, рад. 17-й гв. кп 5-й гв. кд, загінуў 26.1.1945 у Польшчы.

МАСКАЛЁЎ Міхаіл Аляксандравіч, н. ў 1911 у Аршанскім р-не, сярж., камандзір узвода, прапаў без вестак.

МАСКАЛЁЎ Міхаіл Яфімавіч, н. ў 1908 у в. Гарбацэвічы, рад., прапаў без вестак 1.3.1945.

МАСКАЛЁЎ Пётр Фаміч, н, ў 1906 у в. Гарбацэвічы, рад., прапаў без вестак 1.2.1945.

МАСКАЛЁЎ Сямён Іванавіч, н. ў 1918 у Віцебскай вобл., рад., прапаў без вестак 1.9.1944.

МАСКАЛЁЎ Фёдар Ісаевіч, н. ў 1912 у в. Гарбацэвічы, рад. 199-га сп 31-й А, прапаў без вестак 1.10.1944.

МАСКАЛЁЎ Цімафей Сцяпанавіч, н. ў 1918 у Оршы, сярж. 58-га сп, пам. камандзіра ўзвода, памёр ад ран. 19.7.1941 у Мурманску.

МАСКАЛЁЎ Яўген Аляксандравіч, н. ў 1919 у в. Гараны, загінуў 10.6.1942.

МАСЛАКОЎ Васіль Мікалаевіч, н. ў 1922 у Аршанскім р-не, рад. 653-га сп 220-й сд, загінуў 6.8.1944 у Польшчы.

МАСЛАКОЎ Сцяпан Сямёнавіч, н. ў 1905 у Аршанскім р-не, рад. 673-га сп, памёр ад ран 20.10.1944 у Польшчы.

МАСЛАКОЎ Яўген Аляксандравіч, н. ў в. Рагозіна, старш., загінуў 10.8.1942 у в. Аўсянікі Смаленскай вобл.

МАСЛАЎ Андрэй Платонавіч, н. ў 1913 у Полацкім р-не, рад., стралок, загінуў 9.9.1941.

МАСЛАЎ Міхаіл Іванавіч, н. ў 1924 у Оршы, рад. 10-га гв. паветрана-дэсантнай дывізіі, загінуў 30.10.1943 каля ст. Ракаватая Днепрапятроўскай вобл.

МАСЛЕНІКАЎ Палікарп Аляксеевіч, н. ў 1911 у Чувашыі, ст. сярж., загінуў 2.2.1945 у Латвіі.

МАСЛЕНІКАЎ Пётр Акімавіч, н. ў 1906 у в. Крыкаўка Варонежскай вобл., мал. сярж. 494-га сп 174-й сд, повар, прапаў без вестак 27.4.1945.

МАСЛІКАЎ Міхаіл Іванавіч, н. ў 1914 у в. Раманее Архангельскага р-на, рад. 1104-га сп 331-й сд, памёр ад ран 17.3.1945 ва Усх. Прусіі.

МАСЛОВІЧ Яўген Аляксандравіч, н. ў 1922 у Віцебскай вобл., старш. загараджальнага батальёна 26-й сд, зампаліт, загінуў 6.8.1942 у в. Аўсянікі Смаленскай вобл.

МАСЛЯНКОЎ Яфім Харытонавіч, н. ў в. Арэхі Віцебскага р-на, рад., прапаў без вестак 1.3.1945.

МАСОЛЬСКІ Міхаіл Панцеляймонавіч, н. ў 1918 у в. Стар, рад., прапаў без вестак 1.11.1944.

МАСПАН Міхаіл Пятровіч, н. ў 1904 у Кіеўскай вобл., рад. 245-га сп 84-й гв. сд, загінуў 16.10.1944 у Літве.

МАСХАКАЎ Федасей Федм., н. ў 1910, рад. 1104-га сп 331-й сд, прапаў без вестак 31.1.1942.

МАСЬКОЎ Якаў Сяргеевіч, н. ў 1915 у Оршы, рад., прапаў без вестак 1.3.1945.

МАСЮРАЎ Стафан Фёдаравіч, рад., прапаў без вестак 1.9.1944.

МАСЯЙЧОНАК Аляксей Аляксеевіч, н. ў 1913, рад. 264-га баб, стралок, прапаў без вестак.

МАСЯЙЧОНАК Міхаіл Аляксеевіч, н. ў 1919 у Оршы, рад., прапаў без вестак 1.8.1944.

МАСЯКІН Сцяпан Феакціставіч, н. ў 1914 у Аршанскім р-не, кап. 100-й тбр 31-га тк, камандзір роты, загінуў 23.3.1945 у в. Хандорф.

МАСЯХНОВІЧ Сцяпан Іванавіч, н. ў 1906 у Віцебскай вобл., рад., прапаў без вестак 1.11.1944.

МАТАЛІЦКІ Іван Фядосавіч, н. ў в. Сярэднікі Слуцкага р-на, рад., загінуў 10.11.1944.

МАТАМЕРАЎ Амамат, рад. 167-га гв. сп, стралок, памёр ад ран 25.6.1944.

МАТВЕЕНКА Андрэй Парфіравіч, н. ў 1914 у Дубровенскім р-не, рад., стралок, прапаў без вестак 1.8.1944.

МАТВЕЕНКА Афанасій Андрэевіч, рад., прапаў без вестак 1.11.1944.

МАТВЕЕНКА Мікалай Рыгоравіч, н. ў 1919, сярж., прапаў без вестак 1.9.1944.

МАТВЕЕНКА Уладзіслаў Амбросавіч, н. ў Оршы, рад., прапаў без вестак 1.10.1943.

МАТВЕЕЎ Аляксандр Мацвеевіч, н. ў 1918 у в. Усадзішча Ленінградскай вобл., рад. 97-га гв. сп 31-й гв. сд, санітар, загінуў 17.10.1944 у Літве.

МАТВЕЕЎ Васіль Акімавіч, н. ў 1906 у Аршанскім р-не, рад. 264-га баа, прапаў без вестак 1.11.1941.

МАТВЕЕЎ Іван Піліпавіч, н. ў 1925 у в. Барздоўка, рад. 1260-га сп, памёр ад ран 1.10.1944 у Польшчы.

МАТВЕЕЎ Іван Філонавіч, н. ў 1908 у в. Цітова Новасібірскай вобл., рад. 758-га сп 88-й сд, прапаў без вестак 4.2.1945.

МАТВЕЕЎ Мікіта Ларыёнавіч, н. ў 1920 у в. Белая Шклоўскага р-на Магілёўскай вобл., рад., стралок, прапаў без вестак 30.9.1944.

МАТВЕЕЎ Мірон Назаравіч, н. ў 1908 у Лёзненскім р-не, рад., прапаў без вестак 1.1.1945.

МАТВЕЕЎ Рыгор Афанасьевіч, н. ў 1911 у в. Барздоўка, рад., прапаў без вестак 1.10.1944.

МАТВЕЕЎ Сямён Іванавіч, н. ў 1907 у Аршанскім р-не, рад. 51-га гв. сп 18-й гв. сд, загінуў 28.7.1944 у Літве.

МАТВЕЙЦАЎ Мітрафан Яўсеевіч, н. ў 1916 у в. Горкі Магілёўскай вобл., рад., прапаў без вестак 1.12.1944.

МАТВІЕНКА Пётр Ігнатавіч, н. ў 1918 у Жытомірскай вобл., рад., памёр ад ран 26.9.1941.

МАТЛАХАЎ Васіль Сямёнавіч, н. ў 1915 у р.п. Асінторф Дубровенскага р-на, рад. 661-га сп 200-й сд, загінуў 18.12.1943 у в. Замошыца Калінінскай вобл.

МАТНЕЎ Рыгор Макаравіч, н. ў в. Высокае, рад., загінуў 28.7.1944 у Літве.

МАТНЕШКА Мікалай Парфёнавіч, н. ў 1904 у в. Гразіна, рад., прапаў без вестак 1.9.1944.

МАТОШЫН Фёдар, н. ў 1922 у Аршанскім р-не, рад., загінуў у нямецкім палоне 19.12.1942 у г. Славута Хмяльніцкай вобл.

МАТРУСЕВІЧ Антон Пятровіч, н. ў 1923 у Аршанскім р-не, рад. 17-га сп 32-й сд, загінуў 20.9.1944 у Літве.

МАЎЛІПАЎ Міхаіл Іванавіч, н. ў 1914, рад. 1104-га сп, памёр ад ран 17.3.1945 ва Усх. Прусіі.

МАЎЛЯВІЕЎ Мажэва Масковіч, н. ў 1920 у в. Вялікі Мактамап, Татарстан, мал. сярж. 53-га гв. сп 18-й гв. сд, загінуў 17.7.1944.

МАЎЭР Леанід Уладзіміравіч, н. ў 1922 у Оршы, прапаў без вестак 1.8.1944.

МАХАНЬКОЎ Дзмітрый Іванавіч, н. ў 1918 у Аршанскім р-не, ст. сярж., загінуў 16.2.1942 у в. Трохава Ленінградскай вобл.

МАХАНЬКОЎ Марк Максімавіч, н. ў 1910 у Оршы, ст. сярж. 225-й сд 1009-га ап, пам. камандзіра ўзвода, загінуў 2.11.1941 у в. Мшага Ленінградскай вобл.

МАХАНЬКОЎ Павел Сямёнавіч, н. ў 1923 у Оршы, рад. 673-га сп 220-й сд, загінуў 21.10.1944 ва Усх. Прусіі

МАХАНЫТАЎ Генадзь Сямёнавіч, н. ў г. Сянно, рад., загінуў 7.2.1944 у Эстоніі.

МАХАТ Георгій Зусевіч, н. ў 1899 у Літве, рад., прапаў без вестак 1.10.1944.

МАХІДЛЬ Фадзей, н. ў 1908 у Аршанскім р-не, рад., прапаў без вестак.

МАХЛАЕЎ Васіль Іванавіч, н. ў 1924 у Дубровенскім р-не, рад. асобнай вучэбнай ср 251-й сд, загінуў 20.6.1944 у в. Шаркі Віцебскага р-на.

МАХНАЧ Мікалай Цімафеевіч, н. ў 1919 у Аршанскім р-не, рад., шафёр, прапаў без вестак.

МАХНАЧОЎ Фадзей Фаміч, н. ў 1909 у в. Крапіўна, рад., прапаў без вестак 1.9.1944.

МАХНАЧЭЎСКІ Фёдар Сямёнавіч, н. ў 1906 у в. Антонаўка, рад., прапаў без вестак 1.10.1944.

МАХНЕВІЧ Пётр Іванавіч, н. ў 1913 у в. Балбасава, рад. 12-й гв. мбр, загінуў 16.7.1943 у в. Аўдзееўка Курскай вобл.

МАХОРТ Георгій Восіпавіч, н. ў 1926 у в. Шальна Разанскай вобл., рад., загінуў 29.10.1944.

МАХРАЦОЎ Андрэй, н. ў Оршы, рад., загінуў у нямецкім палоне 15.11.1941.

МАЦ Аляксей Хрыстафоравіч, н. ў 1913 у Оршы, сярж., лётчык, прапаў без вестак 1.1.1942.

МАЦКЕВІЧ Іосіф Міхайлавіч, рад., прапаў без вестак 1.12.1944.

МАЦУЛЕВІЧ Антон Пятровіч, н. ў Аршанскім р-не, рад., загінуў у нямецкім палоне 1.1.1942.

МАЦУЛЕЎ Афанасій Васілевіч, н. ў 1908 у в. Баяры, рад., прапаў без вестак 1.7.1945.

МАЦУЛЕЎ Міхаіл Іосіфавіч, н. ў 1923 у в. Баяры, рад., прапаў без вестак 1.1.1944.

МАЦУРА Дзмітрый Маркавіч, н. ў 1912 у Чашніцкім р-не, рад., стралок, прапаў без вестак 1.10.1944.

МАЦЮК Віктар Сафронавіч, н. ў 1921 у в. Грабянёва, рад., стралок, памёр ад ран 20.2.1943 у г. Балашоў Саратаўскай вобл.

МАЦЮК Іван Іванавіч, н. ў 1921 у в. Макараўка Дубровенскага р-на, ст. сярж. 290-га гв. сп 95-й сд, пам. камандзіра ўзвода, загінуў 6.1.1944 у Кіраваградскай вобл.

МАЦЮК Пётр Трафімавіч, н. ў в. Клюкаўка, рад., прапаў без вестак 27.8.1942.

МАЦЮК Рыгор Захаравіч, н. ў 1922 у в. Грабянёва, рад. 362-га ап 106-й сд, загінуў 22.7.1943 у Курскай вобл.

МАЦЮК Самуіл Канстанцінавіч, рад., прапаў без вестак 1.8.1944.

МАЦЮК Сямён Пятровіч, н. ў 1908, рад., прапаў без вестак 1.9.1944.

МАЦЮК Ульян Мікітавіч, н. ў Оршы, рад., прапаў без вестак 1.9.1944.

МАЦЮХ Міхаіл Герасімавіч, н. ў 1919, рад., прапаў без вестак 1.9.1944.

МАЦЮШКА Адам Міхайлавіч, н. ў 1900 у в. Запруддзе, камісар асапб 331-й сд, загінуў 1.8.1942.

МАЦЮШКА Андрэй Канстанцінавіч, н. ў 1919 у Оршы, рад., прапаў без вестак 1.8.1944.

МАЦЮШКА Емяльян Герасімавіч, н. ў 1907 у в. Запруддзе, рад., прапаў без вестак 1.9.1944.

МАЦЮШКА Іван Кузьміч, н. ў Аршанскім р-не, рад., прапаў без вестак 1.9.1944.

МАЦЮШКА Мікалай Парфенавіч, н. ў 1904 у в. Гразіна, рад., прапаў без вестак 1.9.1944.

МАЦЮШКЕВІЧ Васіль Міхайлавіч, н. ў Аршанскім р-не, рад., загінуў 14.1.1943 у в. Арлоўскае Растоўскай вобл.

МАЦЮШЫН Павел Ільіч, н. ў 1926, рад. 850-га сп 277-й гв. сд, загінуў 13.1.1945 ва Усх. Прусіі.

МАЦЮШЭНКА Ілья Васілевіч, н. ў 1926 у в. Зайцава, рад. 716-га сп 157-й сд, загінуў 1.2.1945 ва Усх. Прусіі.

МАЦЮШЭЎСКІ Іван Ігнатавіч, н. ў 1918 у Оршы, рад., прапаў без вестак 1.7.1944.

МАЦЮШЭЎСКІ Пётр Андрэевіч, н. ў 1920 у в. Шаркі Віцебскага р-на, рад., прапаў без вестак 1.11.1944.

МАЦЮШЭЎСКІ Сцяпан Захаравіч, н. ў 1906 у Аршанскім р-не, рад. 53-га гв. сп 18-й гв. сд, санітар, загінуў 28.7.1944 у Літве.

МАЧАЛКАЎ Фядосій Фядотавіч, н. ў 1910 у Оршы, рад. 1104-га сп 331-й сд, прапаў без вестак 3.12.1943.

МАЧУЛЬСКІ Андрэй Пятровіч, н. ў 1899 у в. Міцькаўшчына, рад., прапаў без вестак 1.2.1945.

МАЧУЛЬСКІ Барыс Архіпавіч, н. ў 1918 у Оршы, рад. 1162-га сп 352-й сд, загінуў 27.9.1944 у Польшчы.

МАЧУЛЬСКІ Віктар Фадзеевіч, н. ў в. Сасноўка, рад., загінуў 13.3.1945 ва Усх. Прусіі.

МАЧУЛЬСКІ Ігнат Яфрэмавіч, прапаў без вестак 9.8.1944.

МАЧУЛЬСКІ Мікалай Яфімавіч, н. ў 1918 у Оршы, рад. 77-га гв. сп 18-й гв. сд, загінуў 18.4.1945 ва Усх. Прусіі.

МАЧУЛЬСКІ Раман Нічыпаравіч, н. ў Віцебскай вобл., рад., загінуў 24.2.1942.

МАЧУРА Павел Антонавіч, н. ў 1924, рад. 75-га гв. сп 26-й гв. сд, загінуў 15.6.1944 у в. Галяшы Дубровенскага р-на.

МАШАЛАЎ Фёдар Мітрафанавіч, н. ў 1912, лейт. 3-й гв. кд, камандзір узвода забеспячэння, памёр ад ран 3.2.1945 ва Усх. Прусіі.

МАШАНЧАН Якаў Іванавіч, н. ў Аршанскім р-не, рад., загінуў 3.8.1944.

МАШАРСКІ Міхаіл Васілевіч, н. ў в. Чарняўскія, загінуў 30.6.1941 у в. Гразіна.

МАШКАРОЎ Іван Авяр'янавіч, н. ў 1915 у в. Антонаўка, рад., загінуў 15.8.1944.

МАШКАРУДНЫ Ціхан Савельевіч, н. ў Аршанскім р-не, ст. лейт. 1245-га сп, загінуў 16.8.1942 у в. Грыбеева Калінінскай вобл.

МАШКОЎ Фёдар Ларывонавіч, н. ў 1908 у Аршанскім р-не, рад., прапаў без вестак.

МАШКОЎ Ягор Мацвеевіч, н. ў Оршы, камандзір аддз., загінуў 28.8.1943 у Арлоўскай вобл.

МАШКОЎ Якаў Сяргеевіч, н. ў 1915 у Оршы, 204-ы ісапб 31-й ісбр, загінуў 10.2.1945 у Польшчы.

МАШНЕНКА Іван Васілевіч, н. ў 1908 у Аршанскім р-не, рад. асобнага лыжнага батальёна 125-й сд, кулямётчык, прапаў без вестак 31.10.1942.

МАШНЕНКА Іван Васілевіч, н. ў 1913 у в. Солаўе, рад. 37-га іб, прапаў без вестак 1.8.1941.

МАШЧУЛАЎ Міхаіл Восіпавіч, н. ў 1923 у Аршанскім р-не, рад. 49-га гв. сп, памёр ад ран 4.8.1944 у Літве.

МАШЫНСКІ Ілья Рыгоравіч, н. ў 1896 у Сенненскім р-не, рад. 58-га сп 18-й сд, загінуў 21.9.1944 у Літве.

МАШЫНСКІ Міхаіл Дзмітрыевіч, н. ў 1923 у Оршы, рад., прапаў без вестак 1.11.1944.

МАШЭЙЧЫКАЎ Аўдзей Захаравіч, н. ў 1898 у в. Лешча, рад., прапаў без вестак 1.9.1944.

МАШЭРАЎ Сцяпан Сямёнавіч, н. ў г.п. Арэхаўск, рад., прапаў без вестак 1.5.1944.

МЕАК Сцяпан Навумавіч, н. ў 1923 у Аршанскім р-не, рад. 95-га гв. сп, санітар, памёр ад ран 22.4.1945 ва Усх. Прусіі.

МЕБЕЛЬ Сямён Рафаілавіч, н. ў 1910 у Оршы, рад., прапаў без вестак 1.12.1941.

МЕЕРАЎ Рыгор Самуілавіч, н. ў 1902 у Оршы, рад., стралок, прапаў без вестак у Ленінградзе.

МЕЖНІК Аляксандр Іванавіч, н. ў 1913 у Курскай вобл., рад., стралок, прапаў без вестак 1.9.1944.

МЕЖЦАЎ Аляксандр Афанасьевіч, н. ў 1908 у в. Вусце, рад., прапаў без вестак 1.10.1944.

МЕЖЦАЎ Пётр Ціханавіч, н. ў 1913 у в. Галошаўка Талачынскага р-на, рад., прапаў без вестак 1.8.1941.

МЕЖЫНЗОН Іосіф Якаўлевіч, н. ў Оршы, рад., прапаў без вестак у в. Гусіна Смаленскай вобл.

МЕЗЕНЦАЎ Валянцін Мікалаевіч, н. ў 1900 у г. Бійск Алтайскага краю, рад., прапаў без вестак 1.9.1944.

МЕЙЦІН Ізраіль Барысавіч, н. ў 1906 у г. Дуброўна, рад., прапаў без вестак 1.12.1944.

МЕЛЬДЭР Георгій Фёдаравіч, н. ў 1918, ст. лейт. 8-й гв. пдд, камандзір батальёна, загінуў 20.8.1943 у Сумскай вобл.

МЕЛЬНІК Фядос Ермалаевіч, н. ў 1914 у Кіеве, рад. 134-й ашр 758-га сп, загінуў 30.7.1944 у Польшчы.

МЕЛЬНІКАЎ Анатоль Антонавіч, н. ў 1901 у Віцебскай вобл., рад. 479-га сп 149-й сд, прапаў без вестак 11.8.1942.

МЕЛЬНІКАЎ Дзмітрый Кузьміч, н. ў 1898 у Балашоўскім р-не Саратаўскай вобл., рад. 63-га сп 176-й сд, загінуў 18.2.1945 ва Усх. Прусіі.

МЕЛЬНІКАЎ Іван Дзямідавіч, н. ў 1908 у Казахстане, рад., прапаў без вестак 1.8.1944.

МЕЛЬНІКАЎ Іван Лаўрэнцьевіч, н. ў 1919 у в. Харкаўка, мал. лейт. 419-га сп 18-й сд, камандзір узвода, прапаў без вестак 23.1.1943.

МЕЛЬНІКАЎ Ігнат Іванавіч, н. ў 1907 у в. Харкаўка, яфр. 21-га абс 17-й гв. дыв., тэлефаніст, загінуў 7.4.1945 ва Усх. Прусіі.

МЕЛЬНІКАЎ Іосіф Якаўлевіч, н. ў 1925 у г. Адэса, сярж. 101-га гв. сп, памёр ад ран 4.4.1945 ва Усх. Прусіі.

МЕЛЬНІКАЎ Леў Ісаевіч, н. ў 1910 у Оршы, рад. 93-га сп 76-й сд, прапаў без вестак 1.7.1942 у с. Буланаўка Курскай вобл.

МЕЛЬНІКАЎ Міхаіл Іларыёнавіч, н. ў 1915 у в. Грасубава Арлоўскай вобл., рад. 252-га гв. сп 83-й гв. сд, камандзір аддз., загінуў 20.10.1944 ва Усх. Прусіі.

МЕЛЬНІКАЎ Пётр Цітавіч, н. ў 1912 у в. Гарадзішча Магілёўскага р-на, рад., прапаў без вестак 1.9.1944.

МЕЛЬНІКАЎ Пётр Ягоравіч, н. ў Оршы, рад., прапаў без вестак у Оршы.

МЕЛЬНІЦКІ Сігмен Навумавіч, н. ў 1899 у в. Буда Дубровенскага р-на, рад. 673-га сп 220-й сд, загінуў 7.2.1945 ва Усх. Прусіі.

МЕЛЯНОК Сяргей Герасімавіч, н. ў Оршы, старш., прапаў без вестак 1.9.1944.

МЕЛЯЦКОЎ Барыс Іосіфавіч, н. ў 1910 у Аршанскім р-не, мал. ваен. тэхнік 1650-га асдбб, камандзір узвода, загінуў 14.9.1942 у Ленінградскай вобл.

МЕЛЯШКОЎ Міхаіл Карнеевіч, н. ў 1920 у в. Якаўлевічы, рад., прапаў без вестак 1.8.1944.

МЕНДЗЯЛЕЕЎ Аляксандр Мікалаевіч, н. ў 1926 у г. Быхаў Магілёўскай вобл., рад. 200-га зсп, загінуў 6.5.1945 ва Усх. Прусіі.

МЕНЕЎСКІ Пётр Пятровіч, н. ў Аршанскім р-не, сяржа., загінуў 16.2.1945 ва Усх. Прусіі.

МЕНЗУРЭНКА Мікалай Яфімавіч, н. ў 1923 у в. Цеалін Дубровенскага р-на, мал. сяржа., загінуў 1.1.1945 ва Усх. Прусіі.

МЕНКІН Эрман Аляксандравіч, н. ў 1914 у Оршы, рад., прапаў без вестак 5.9.1943.

МЕНЬШЫКАЎ Пётр Іванавіч, н. ў 1906 у г. Унеча Бранскай вобл., рад., прапаў без вестак 1.3.1945.

МЕРЗЯЕНУЛ Іван Мітрафанавіч, н. ў 1920 у Аршанскім р-не, рад. 99-га гв. ап, разведчык, прапаў без вестак 7.11.1941 у г. Сімферопаль.

МЕРКІН Ісак Лазаравіч, н. ў 1898, рад. 389-га асб, сапёр, загінуў 10.3.1942 у в. Тураўка Смаленскай вобл.

МЕРКУЛЬ Мікалай Барысавіч, н. ў 1903 у Сенненскім р-не, рад. 77-га гв. сп 26-й сд, загінуў 8.3.1945 ва Усх. Прусіі.

МЕРКУЛЬ Сямён Самойлавіч, н. ў 1913 у Аршанскім р-не, рад., памёр ад ран 19.2.1945 у г. Каўнас, Літва.

МЕРЛІН Якаў Ісаевіч, н. ў 1901 у Оршы, рад. 328-га пп, прапаў без вестак 1.10.1941.

МЕТАВІЛАЎ Ілья Кузьміч, н. ў 1911 у Оршы, рад. 1082-га сп 310-й сд, загінуў 16.12.1941 у в. Сарокіна Ленінградскай вобл.

МЕУСОВІЧ Канстанцін Пятровіч, н. ў 1918 у Оршы, старш., прапаў без вестак 1.8.1944.

МЕХ Іван Фёдаравіч, н. ў 1908 у Магілёве, рад., прапаў без вестак 1.12.1944.

МЕШКАРУДНЫ Сяргей Ігнатавіч, н. ў 1922 у Аршанскім р-не, рад. 246-га сп, аўтаматчык, памёр ад ран 6.4.1943 у г. Старабельск Варашылаўградскай вобл.

МЕШКАРУДНЫ Ціхан Савельевіч, н. ў Аршанскім р-не, ст. сяржа. 1245-га сп, загінуў 16.8.1942 у в. Грыбеева Калінінскай вобл.

МЕШКУЦЁНАК Іван Глебавіч, н. ў 1911 у в. Барсукі, рад., прапаў без вестак 1.10.1944.

МІГАЧОЎ Міхаіл Сямёнавіч, н. ў 1898 у Аршанскім р-не, рад., памёр ад ран 7.2.1943.

МІГДАСЁЎ Пётр Сяргеевіч, н. ў 1919 у в. Баева Дубровенскага р-на, рад., прапаў без вестак 1.4.1945.

МІЖУЕЎ Фёдар Іванавіч, н. ў в. Вусце, рад., стралок, загінуў 4.8.1944 у Літве.

МІЖЭВІЧ Фёдар Іванавіч, н. ў 1921 у Аршанскім р-не, рад. 40-га гв. сп 11-й гв. сд, загінуў 6.8.1944 у Літве.

МІКАЎ Васіль Фёдаравіч, н. ў Оршы, рад., прапаў без вестак 1.9.1944.

МІКУЛОВІЧ Барыс Іванавіч, н. ў 1919 у Оршы, рад., прапаў без вестак 1.5.1944.

МІКУЦКІ Васіль Васілевіч, н. ў 1916 у в. Дуброўка, мал. лейт. 18-й сд 1027-га ап, камандзір узвода, загінуў 15.8.1942 у Сталінградскай вобл.

МІКУШЫН Леанід Аляксеевіч, н. ў Аршанскім р-не, рад., прапаў без вестак 1.3.1943.

МІЛАСЕРДАЎ Валянцін Дзмітрыевіч, н. ў 1921, афіцэр, прапаў без вестак 1.1.1945.

МІЛАСЕРДНЫ Андрэй Іванавіч, н. ў 1905 у Аршанскім р-не, рад. 1162-га сп 352-й сд, загінуў 20.9.1944 у Польшчы.

МІЛАСЕРДНЫ Сцяпан Захаравіч, н. ў 1912 у Аршанскім р-не, рад. 199-га сп 31-й А, прапаў без вестак 1.10.1944.

МІЛАСЕРДНЫ Уладзімір Васілевіч, н. ў 1923 у Аршанскім р-не, рад. 15-га асаб, памёр ад ран 10.2.1945 ва Усх. Прусіі.

МІЛЕР Тадэвуш Янавіч, н. ў 1921 у Оршы, рад. 199-га сп 31-й А, прапаў без вестак 1.10.1944.

МІЛЕШКІН Іван Нічыпаравіч, н. ў 1921 у в. Копанік Дубровенскага р-на, рад., прапаў без вестак 1.9.1944.

МІЛІНЮК Міхаіл Іванавіч, н. ў 1904 у в. Крашына, рад. 673-га сп, памёр ад ран 22.1.1945 у Польшчы.

МІЛІТЫНАЎ Дзмітрый Васілевіч, н. ў 1926 у Аршанскім р-не, рад. 927-га сп, памёр ад ран 16.2.1945 ва Усх. Прусіі.

МІЛІШКЕВІЧ Мікалай Іванавіч, н. ў 1923 у пас. Смаляны, рад. 99-га гв. сп 31-й сд, тэлефаніст, прапаў без вестак 19.4.1945.

МІЛТАНОВІЧ Анатоль Іванавіч, н. ў 1915 у в. Вендзелева Мінскага р-на, рад., прапаў без вестак 1.8.1944.

МІЛЬКОЎСКІ Уладзімір Паўлавіч, н. ў 1893 у р.п. Асінторф Дубровенскага р-на, рад., памёр ад ран 20.1.1944.

МІЛЬТА Кірыла Васілевіч, н. ў 1919 у Аршанскім р-не, рад., прапаў без вестак 1.7.1944.

МІЛЬТА Пётр Максімавіч, н. ў 1914 у Аршанскім р-не, рад., прапаў без вестак 1.2.1944.

МІЛЬЯНЕНКА Мікалай Іванавіч, н. ў 1923 у Віцебску, рад. 16-й аптабр, прапаў без вестак 17.11.1943.

МІЛЮЦІН Мікалай Мікалаевіч, н. ў 1920 у Магілёўскай вобл., кап. 385-га сп 112-й сд, камандзір роты, загінуў 18.4.1945 ва Усх. Прусіі.

МІНАЕЎ Аляксей Майсеевіч, н. ў 1914 у Аршанскім р-не, рад. асобнай аўтасанітарнай роты 29-й А, стралок, памёр ад ран 24.9.1941 у в. Дзергачова Калінінскай вобл.

МІНАЕЎ Іван Іванавіч, мал. сярж. 23-га сп, камандзір аддз., памёр ад ран 16.11.1943.

МІНАЕЎ Ларыён Ільіч, н. ў 1896, рад. 235-га сп 284-й сд, прапаў без вестак 4.11.1943.

МІНАЕЎ Парфен Ільіч, н. ў 1903 у в. Жабыкі Дубровенскага р-на, рад., прапаў без вестак 1.9.1944.

МІНАЕЎ Сцяпан Якаўлевіч, н. ў 1923 у в. Гурэц Чашніцкага р-на, рад. 938-га сп, памёр ад ран 27.12.1944 у Латвіі.

МІНАКОЎ Іван Трафімавіч, н. ў 1892 у в. Андзекалава Горацкага р-на, рад., прапаў без вестак 28.2.1942.

МІНАКОЎ Іван Трафімавіч, н. ў г.п. Арэхаўск, рад., прапаў без вестак 1.10.1944.

МІНАЧКІН Марк Дзмітрыевіч, н. ў Оршы, мал. сярж. 308-га ап 144-й сд, камандзір аддз., загінуў 19.8.1943 у Смаленскай вобл.

МІНАЧКІН Пётр Сямёнавіч, н. ў 1921 у в. Казловічы, сярж., прапаў без вестак 1.10.1944.

МІНГАКАЎ Фёдар Ягоравіч, н. ў в. Дубраўка, рад., прапаў без вестак у Полацку.

МІНЗУРЭНКА Мікалай Яфімавіч, н. ў 1923, камандзір аддз., прапаў без вестак 1.4.1945.

МІНЗУРЭНКА Цімафей Мінавіч, н. ў 1903 у Дубровенскім р-не, рад. 653-га сп 220-й сд, загінуў 27.7.1944 у Польшчы.

МІНІН Раман Афанасьевіч, н. ў 1901 у в. Шабаны Дубровенскага р-на, рад., прапаў без вестак 1.11.1944.

МІНІН Яфім Савельевіч, н. ў 1918 у Віцебску, рад. 50-га сп 50-й сд, прапаў без вестак 9.2.1944.

МІНІХ Эдуард Аскаравіч, н. ў 1921 у г. Дубраўка, рад., загінуў у нямецкім палоне 15.10.1941.

МІНКЕВІЧ Мікалай Пятровіч, н. ў 1921 у в. Ступакі Дубровенскага р-на, рад., прапаў без вестак 1.8.1944.

МІНКЕВІЧ Цімафей Пятровіч, н. ў 1901 у Аршанскім р-не, рад., прапаў без вестак 1.8.1944.

МІНКІН Васіль Іванавіч, н. ў 1924 у в. Крапіўна, рад., стралок, прапаў без вестак 1.3.1944.

МІНУЛЬЧЫК Сідар Мікалаевіч, н. ў 1906 у Аршанскім р-не, рад. 40-га гв. сп 11-й гв. сд, загінуў 29.7.1944 у Літве.

МІНЦ Якаў Зіноўевіч, н. ў 1922 у г. Злынка Бранскай вобл., рад., прапаў без вестак 1.1.1945.

МІНЧАКОЎ Фёдар Васілевіч, н. ў 1923 у Аршанскім р-не, рад. 921-га сп 354-й сд, загінуў 4.10.1944 у Польшчы.

МІНЧАНКА Ілья Яфімавіч, н. ў г.п. Арэхаўск, рад., прапаў без вестак 1.8.1944.

МІНЯЕЎ Сцяпан Якаўлевіч, н. ў Аршанскім р-не, рад., памёр ад ран 23.12.1944 у Латвіі.

МІРАКОВІЧ Пётр Аляксандравіч, н. ў 1923 у Оршы, рад., прапаў без вестак 1.3.1945.

МІРАНКОЎ Леанід Піліпавіч, н. ў 1902 у в. Гараны, рад., артылерыст, прапаў без вестак 1.1.1942.

МІРАНОВІЧ Аляксей Трыфанавіч, н. ў 1898 у Оршы, рад. 150-й ашр, загінуў 16.11.1944 ва Усх. Прусіі.

МІРАНОВІЧ Анатоль Стафанавіч, н. ў Оршы, рад., прапаў без вестак 1.10.1944.

МІРАНОВІЧ Антон Пракопавіч, н. ў 1900 у в. Шыркаўшчына Сенненскага р-на, рад., прапаў без вестак 1.10.1944.

МІРАНОВІЧ Антон Сцяпанавіч, н. ў 1911 у Аршанскім р-не, рад., прапаў без вестак 8.2.1943.

МІРАНОВІЧ Васіль Іванавіч, н. ў 1900 у в. Прыхабы Сенненскага р-на, рад. 95-га гв. сп 31-й гв. сд, загінуў 29.7.1944 у Польшчы.

МІРАНОВІЧ Дзяніс Цімафеевіч, н. ў 1917 у в. Смаляны, рад., прапаў без вестак 1.9.1944.

МІРАНОВІЧ Канстанцін Фёдаравіч, н. ў 1916 у Аршанскім р-не, старш. 3-й гв. мсбр, загінуў 29.12.1942.

МІРАНОВІЧ Мікалай Рыгоравіч, н. ў Оршы, сярж. склада гаруча-змазачных матэрыялаў 1090-га палка 16-й А, шафёр, прапаў без вестак 10.10.1944.

МІРАНОВІЧ Пётр Аляксандравіч, н. ў 1923 у Оршы, рад., прапаў без вестак 1.3.1945.

МІРАНОВІЧ Уладзімір Ільіч, н. ў 1925 у Сенненскім р-не, рад. 46-га гв. сп 16-й сд, загінуў 25.1.1945 ва Усх. Прусіі.

МІРАНОВІЧ Цімафей Фролавіч, н. ў 1908 у Віцебскай вобл., рад. 192-й сд, загінуў 15.8.1943 у в. Нікольскае Смаленскай вобл.

МІРАНОВІЧ Яфім Фёдаравіч, рад., загінуў 17.10.1944 у Літве.

МІРАНЬКО Міхаіл Фёдаравіч, н. ў 1922 у Аршанскім р-не, ст. сярж. 379-й сд, курсант, загінуў 5.8.1943 у в. Тарталова Ленінградскай вобл.

МІРКЕВІЧ Уладзімір Афанасьевіч, н. ў 1915 у Аршанскім р-не, рад., прапаў без вестак 1.2.1945.

МІРОНАЎ Аляксей Мікалаевіч, н. ў в. Малінаўка, рад., прапаў без вестак 1.8.1941.

МІРОНАЎ Лука Яфімавіч, рад., прапаў без вестак 1.9.1944.

МІРОНАЎ Мікалай Рыгоравіч, н. ў 1925 у в. Карашы Арлоўскай вобл., рад. 153-й тб, кулямётчык, прапаў без вестак 28.10.1944.

МІРОНАЎ Мікалай Фёдаравіч, н. ў 1906, рад., прапаў без вестак 1.10.1944.

МІРОНАЎ Міхаіл Мікалаевіч, н. ў 1923 у в. Пачынак Смаленскай вобл., мал. сярж., загінуў у в. Сяргейцава Калінінскай вобл.

МІРОНАЎ Міхаіл Сяргеевіч, н. ў 1894 у Аршанскім р-не, рад., прапаў без вестак 1.3.1945.

МІРОНАЎ Сяргей Іванавіч, н. ў 1926 у в. Пароськава Арлоўскай вобл., рад. 854-й сп 277-й сд, загінуў 16.10.1945 ва Усх. Прусіі.

МІРОНАЎ Фёдар Сяргеевіч, н. ў Оршы, рад., прапаў без вестак 1.8.1944.

МІРОНАЎ Ягор Андрэевіч, н. ў 1921 у в. Езярышча Лёзненскага р-на, рад., прапаў без вестак 1.10.1944.

МІРОНАЎ Ягор Андрэевіч, н. ў 1922 у Лёзненскім р-не, рад. 1331-га сп, памёр ад ран 24.2.1943 у Краснадарскім краі.

МІРОНКА Іван Сяргеевіч, н. ў 1920, санінструктар, прапаў без вестак 26.6.1944.

МІРОЦІН Міхаіл Восіпавіч, н. ў 1906 у Аршанскім р-не, рад. 673-га сп 220-й сд, загінуў 11.8.1943 у в. Куданава Сафонаўскага р-на Смаленскай вобл.

МІРОЦІН Якаў Іосіфавіч, н. ў 1918 у Аршанскім р-не, сярж. 366-га акб, камандзір аддз., загінуў 1.5.1942 у в. Кабылкіна Ленінградскай вобл.

МІРЭР Мара Ісакавіч, н. ў 1895 у в. Ляды Дубровенскага р-на, рад. 308-га сп 98-й сд, загінуў 14.2.1944 на беразе р. Нарва.

МІСЬКО Уладзімір Мікалаевіч, н. ў в. Высокае, рад., прапаў без вестак 1.1.1945.

МІТРАФАНАЎ Фёдар Яфімавіч, н. ў 1909 у Аршанскім р-не, мал. лейт. 23-га ап, камандзір аддз., памёр ад ран 30.10.1944 у Венгрыі.

МІТРЫКІН Модзік Мордухавіч, н. ў 1905 у в. Любавічы Смаленскай вобл., рад., стралок, прапаў без вестак 1.11.1941.

МІТРЫЧЭНКА Мікіта Рыгоравіч, н. ў 1916 у Аршанскім р-не, ст. сярж., загінуў 14.3.1945 ва Усх. Прусіі.

МІТРЭЙКІН Цімафей Маркавіч, н. ў 1905 у в. Любавічы Смаленскай вобл., рад., прапаў без вестак 1.1.1942.

МІТУЛЬЧЫК Сідар Мікалаевіч, н. ў Аршанскім р-не, рад., загінуў 29.6.1944 у Літве.

МІХАЙЛАЎ Аляксей Іванавіч, н. ў 1923 у в. Камякі, рад. 16-га кв. ск, загінуў 5.1.1945 ва Усх. Прусіі.

МІХАЙЛАЎ Аляксандр Тарасавіч, н. ў 1911 у в. Стоўпня Рагачоўскага р-на, мал. сярж. 1314-га сп 17-й сд, камандзір аддз., загінуў 7.2.1944.

МІХАЙЛАЎ Васіль Іванавіч, н. ў 1922 у в. Жасцянка Чашніцкага р-на, рад. 53-га гв. сп 18-й гв. сд, загінуў 31.10.1944 ва Усх. Прусіі.

МІХАЙЛАЎ Дзмітрый Міхайлавіч, рад., прапаў без вестак.

МІХАЙЛАЎ Захар Мікалаевіч, рад., прапаў без вестак 1.9.1944.

МІХАЙЛАЎ Міхаіл Восіпавіч, н. ў 1905 у Аршанскім р-не, рад., шафёр, прапаў без вестак 1.9.1942.

МІХАЙЛАЎ Павел Міхайлавіч, н. ў Аршанскім р-не, рад., прапаў без вестак 1.4.1945.

МІХАЙЛАЎ Парфен Фаміч, рад., прапаў без вестак у г. Вязьма Смаленскай вобл.

МІХАЙЛАЎ Пётр Трафімавіч, н. ў 1921 у в. Котарава Маскоўскай вобл., сярж. 785-га сп 144-й сд, пам. камандзіра ўзвода, загінуў 16.10.1944 у Літве.

МІХАЙЛАЎ Рыгор Мікалаевіч, рад., прапаў без вестак 1.9.1944.

МІХАЙЛАЎ Фама Міхайлавіч, н. ў 1902, рад. 1104-га сп, прапаў без вестак 6.9.1944.

МІХАЙЛАЎ Якаў Сямёнавіч, н. ў 1908 у Аршанскім р-не, рад., прапаў без вестак 1.1.1944.

МІХАЙЛАЎ Яфім Фёдаравіч, н. ў 1919 у в. Чарное, рад., прапаў без вестак 1.12.1944.

МІХАЙЛАЎ Яўген Андрэевіч, н. ў 1917 у Аршанскім р-не, ст. сярж., прапаў без вестак 1.6.1942.

МІХАЙЛЕНКА Кузьма Васілевіч, н. ў 1914 у Аршанскім р-не, рад. 110-й тбр 18-га тк, загінуў 7.2.1943 у Сталінградскай вобл.

МІХАЙЛЕНКА Сяргей Іосіфавіч, н. ў 1921 у Аршанскім р-не, сярж. 80-га гв. бат. мінёраў, пам. камандзіра аддз., загінуў 25.2.1943 у в. Смярдыня Ленінградскай вобл.

МІХАЙЛЁНАК Мікалай Карнеевіч, н. ў 1917 у в. Пішчалава, рад., прапаў без вестак 1.10.1944.

МІХАЙЛОВІЧ Трафім Фядосавіч, н. ў в. Муханава, рад., прапаў без вестак 1.10.1944.

МІХАЙЛОЎСКІ Андрэй Іванавіч, н. ў Оршы, старш., загінуў 18.3.1943 у в. Высокае.

МІХАЙЛОЎСКІ Васіль Андрэевіч, н. ў 1920 у в. Корава, рад., прапаў без вестак 1.9.1944.

МІХАЙЛОЎСКІ Міхаіл Адамавіч, н. ў 1905 у Бабруйскім р-не, рад., прапаў без вестак 1.9.1944.

МІХАЙЛОЎСКІ Павел Кандратавіч, н. ў 1923 у Лёзненскім р-не, рад., памёр ад ран.

МІХАЙЧЫК Іван Рыгоравіч, н. ў 1916 у в. Ратамка Мінскай вобл., рад., прапаў без вестак 30.6.1941.

МІХАЛАП Макар Кандратавіч, н. ў 1905 у в. Казулічы Кіраўскага р-на Магілёўскай вобл., рад. 490-га сп 192-й сд, загінуў 16.10.1944 у Літве.

МІХАЛАЧКІН Трафім Васілевіч, н. ў 1902 у в. Бабінічы, рад. 857-га сп 294-й сд, загінуў 4.2.1944 у в. Калінаўка Кіеўскай вобл.

МІХАЛОВІЧ Пётр Паўлавіч, н. ў 1902 у Аршанскім р-не, загінуў 4.2.1944 у в. Калінаўка Кіеўскай вобл.

МІХАЛЬЧАНКА Якаў Нічыпаравіч, н. ў 1906 у в. Барэйшава, рад. 199-га сп 31-й А, прапаў без вестак 1.10.1944.

МІХАЛЮК Уладзімір Уладзіміравіч, н. ў 1925 у Оршы, рад., прапаў без вестак 1.1.1944.

МІХАЧОЎ Іван Тарасавіч, н. ў 1906, рад. 264-га баа, ст. пісар, прапаў без вестак.

МІХАЧОЎ Ягор Марцінавіч, н. ў 1914 у в. Прыгузкі, рад., прапаў без вестак 1.11.1944.

МІХЕЕНКА Віктар Герасімавіч, н. ў 1920 у г.п. Копысь, рад., памёр ад ран 29.3.1943.

МІХЕЕНКА Фёдар Мікалаевіч, н. ў Аршанскім р-не, рад., прапаў без вестак 1.3.1945.

МІХЕЕЎ Уладзімір Максімавіч, н. ў 1918 у г. Бухара, Узбекістан, сяржа. 46-га гв. ап 20-й гв. сд, нач. радыёстанцыі, загінуў 15.12.1942 у Смаленскай вобл.

МІХНЕВІЧ Аляксандр Іосіфавіч, н. ў 1909 у Оршы, рад. 264-га бат. аэрадромнага абслугоўвання, прапаў без вестак.

МІХНЕВІЧ Аляксандр Яфімавіч, н. ў 1895 у Куйбышаўскай вобл., рад. 145-га сп, сувязіст, загінуў 1.1.1944 у в. Пабядзіншчына Віцебскага р-на.

МІХНЕВІЧ Мікалай Іванавіч, н. ў 1920 у Оршы, ст. лейт. 2-й гв. сд, камандзір батарэі, памёр ад ран 6.10.1943 у Краснадарскім краі.

МІХНЕВІЧ Пётр Іванавіч, н. ў 1913 у в. Балбасава, рад. 12-й гв. мбр, загінуў 16.7.1943 у в. Аўдзееўка Курскай вобл.

МІХНЕВІЧ Піліп Сяргеевіч, н. ў 1909 у в. Кабылякі, рад. 107-га гв. сп 34-й гв. сд, загінуў 26.9.1943 каля хут. Канавалаў Запарожскай вобл.

МІХНЕВІЧ Уладзімір Іванавіч, н. ў 1922 у в. Гадавічы, старш., прапаў без вестак 1.1.1945.

МІХСЕНКА Віктар Герасімавіч, н. ў г.п. Копысь, рад., памёр ад ран 29.3.1943.

МІЦІН Міхаіл Васілевіч, н. ў 1901 у г. Растоў Яраслаўскай вобл., сяржа., прапаў без вестак 21.1.1944.

МІЦКЕВІЧ Карп Іванавіч, н. ў 1907 у в. Крапіўна, рад., прапаў без вестак 1.9.1944.

МІЦКЕВІЧ Мікалай Іванавіч, н. ў 1906 у Аршанскім р-не, рад., загінуў у нямецкім палоне 14.2.1942.

МІЦКЕВІЧ Міхаіл Дзмітрыевіч, н. ў 1918 у в. Савішчына, рад., прапаў без вестак 1.12.1941.

МІЦКЕВІЧ Нікадзім Міхайлавіч, н. ў Аршанскім р-не, рад., памёр ад ран 22.10.1944 ва Усх. Прусіі.

МІЦКЕВІЧ Фёдар Нічыпаравіч, н. ў 1907 у г. Барань, рад. 673-га сп 220-й сд, памёр ад ран 15.9.1944 у Польшчы.

МІЦКЕВІЧ Ціт Стафанавіч, н. ў 1914 у в. Савішчана, рад., зенітчык, прапаў без вестак 1.1.1944.

МІЦЬКОЎ Міхаіл Іосіфавіч, н. ў 1925, рад. 95-га гв. сп 31-й гв. сд, загінуў 14.7.1944.

МІЦЮРЫН Якаў Паўлавіч, н. ў 1900 у в. Гразінкі Смаленскай вобл., рад. 31-й ісапбр, загінуў 16.8.1944 у Польшчы.

МІЧУЛЬСКІ Юрый Антонавіч, н. ў 1923 у Оршы, рад., прапаў без вестак 1.1.1943.

МІШАЕЎ Мікалай Ігнатавіч, н. ў 1895 у Аршанскім р-не, рад. 27-га гв. сп 11-й гв. сд, загінуў 8.3.1945 ва Усх. Прусіі.

МІШАЕЎ Якаў Вавілавіч, н. ў 1901 у в. Панізоўе, рад. 27-га сп, памёр ад ран 15.8.1944 у Літве.

МІШКАРОДНЫ Ілья Кузьміч, н. ў 1921 у в. Новае Сяло, рад. 112-га сп 52-й сд, кулямётчык, загінуў 8.9.1941.

МІШКАРУДНЫ Міхаіл Пятровіч, н. ў 1921 у р.п. Асінторф Дубровенскага р-на, рад., загінуў 12.2.1945 ва Усх. Прусіі.

МІШУЛЬСКІ Ціхан Малахавіч, н. ў 1916 у в. Старына Горацкага р-на, прапаў без вестак 1.7.1944.

МІШЧАНКА Іван Васілевіч, н. ў 1910, рад., прапаў без вестак 1.12.1941.

МІШЧАНКА Фёдар Купрыянавіч, н. ў 1912 у Расонскім р-не, рад., повар, прапаў без вестак 1.10.1944.

МЛЕЦКІ Міхаіл Пятровіч.

МОЗЫЛЕЎ Пётр Андрэевіч, н. ў 1911 у Аршанскім р-не, тэхнік-інтэндант 2-й р. 647-й азабр 357-й сд, памочнік камандзіра, прапаў без вестак 1.12.1941.

МОРАЎ Сяргей Мікалаевіч, н. ў 1919 у в. Кімпа Валагодскай вобл., рад. 1-й ашр 352-й сд, загінуў 31.7.1944 у Літве.

МОРДУХАВІЧ Мір Арзекавіч, н. ў 1897 у Оршы, рад., стралок, прапаў без вестак 1.11.1943.

МОРДЫЛЕЎ Уладзімір Іванавіч, н. ў 1925 у в. Панізоўе, рад. 60-га ап 220-й сд, разведчык, загінуў 22.2.1945 ва Усх. Прусіі.

МОРЗІН Аляксандр Васілевіч, н. ў 1910 у Ленінградскай вобл., рад. 104-га сп 31-й А, прапаў без вестак 31.8.1944.

МОТАЎ Іван Емяльянавіч, н. ў 1925, рад. 758-га сп 88-й сд, прапаў без вестак 20.9.1944.

МОТАХ Сяргей Міхайлавіч, н. ў 1903 у в. Белева, маёр 131-га гв. сп 45-й гв. сд, камандзір палка, загінуў 14.2.1943 у в. Усць-Іжора Ленінградскай вобл.

МРОЎСКІ Васіль Мікалаевіч, н. ў 1901 у Аршанскім р-не, рад. 114-га сп 146-га спд, прапаў без вестак 30.11.1944.

МУКАС Яўген Цярэнцьевіч, н. ў 1903 у в. Зубава, рад., прапаў без вестак 1.1.1945.

МУЛЬГІН Навум Пятровіч, н. ў 1905 у в. Руклі, сяржа., прапаў без вестак 1.8.1944.

МУРАЎЁЎ Макар Іванавіч, н. ў Аршанскім р-не, загінуў 26.6.1941.

МУРАЎЁЎ Сямён Фёдаравіч, н. ў 1920 у в. Паршына Цвярской вобл., загінуў у г.п. Арэхаўск.

МУРАЎЁЎ Сямён Фёдаравіч, н. ў 1920 у в. Шэкі Дубровенскага р-на, рад., загінуў 11.9.1942 у г. Ржэў Калінінскай вобл.

МУРАЎЁЎ Фёдар Іванавіч, н. ў в. Шэкі Дубровенскага р-на, рад., прапаў без вестак 1.2.1945.

МУРАШКА Аляксандр Паўлавіч, н. ў 1911 у Лёзненскім р-не, рад., прапаў без вестак 1.4.1945.

МУРАШКА Аляксей Трыфанавіч, н. ў 1922 у в. Антонаўка, рад., прапаў без вестак 1.10.1944.

МУРАШКА Антон Фёдаравіч, н. ў 1909 у Лепельскім р-не, рад., стралок, прапаў без вестак 1.7.1944.

МУРАШКА Васіль Васілевіч, н. ў 1916 у Оршы, рад. 264-й баа, шафёр, прапаў без вестак 1.11.1941.

МУРАШКА Ксенафонцій Мікітавіч, н. ў Оршы, рад., прапаў без вестак у г. Вязьма Смаленскай вобл.

МУРАШКА Мікалай Цімафеевіч, рад. 14-й тб, стралок, загінуў 4.10.1941 у Харкаўскай вобл.

МУРАШКА Навум Іванавіч, н. ў 1915 у Аршанскім р-не, сярж. 46-га МСП; камандзір аддз., загінуў 1.3.1942 у Калінінскай вобл.

МУРАШКІН Іван Мікітавіч, н. ў 1900 у Оршы, ст. лейт. 556-га сп 169-й сд, нам. камандзіра батальёна, прапаў без вестак 12.9.1943 у в. Манілаўка Арлоўскай вобл.

МУРАШКІН Мікалай Мікітавіч, н. ў 1900 у Оршы, ст. лейт., загінуў 31.10.1942.

МУРЗО Іван Еўдакімавіч, н. ў 1924 у Аршанскім р-не, рад., загінуў 17.2.1944.

МУРМІН Васіль Савельевіч, н. ў 1920 у Аршанскім р-не, рад., прапаў без вестак 15.3.1942.

МУРНІКАЎ Мікіта Сямёнавіч, н. ў 1907 у Оршы, сярж. 961-га сп 274-й сд, камандзір аддз., загінуў 21.10.1943 у в. Рэдзькі Дубровенскага р-на.

МУСІН Кобін, н. ў 1909 у Оршы, рад. 1101-га сп 326-й сд, прапаў без вестак 31.3.1942.

МУСТАНІС Іосіф Іванавіч, н. ў 1909 у в. Шабаны Дубровенскага р-на, рад., прапаў без вестак 1.12.1944.

МУСЦЕНІС Іван Вікенцьевіч, н. ў 1904 у Аршанскім р-не, рад. 1004-га сп, прапаў без вестак.

МУТАЛОПАЎ Гільман Назмеевіч, н. ў 1916 у в. Новае Бегеньпа, Башкортастан, мал. сярж. 222-й сд, нам. камандзіра аддз., загінуў 27.1.1945 у Польшчы.

МУХАНБЕТАЎ Ахат, н. ў 1902 у Цвярскім р-не, рад. 135-й аашр 758-га сп, загінуў 30.7.1944 у Польшчы.

МУХІН Іван Цімафеевіч, н. ў 1905 у Аршанскім р-не, старш., прапаў без вестак 1.9.1944.

МУХІН Мікіта Лазаравіч, н. ў 1918 у Талачынскім р-не, рад., прапаў без вестак 1.9.1944.

МУХІН Уладзімір Дзямідавіч, н. ў 1926 у Аршанскім р-не, рад. 139-га сп 46-й сд, сувязіст, памёр ад ран 3.3.1945 у Латвіі.

МУХІН Цімафей Кузьміч, н. ў 1912 у Оршы, мал. лейт. 462-га ап, камандзір узвода, прапаў без вестак 19.8.1941.

МУЧАНІК Міхаіл Захаравіч, н. ў 1923 у Оршы, рад. 267-й ашр, рад., загінуў 22.7.1943.

МШ'ЯЦАЎ Дзмітрый Мікалаевіч, н. ў Оршы, рад., загінуў 31.12.1941.

МЫСЬКО Іван Сцяпанавіч, н. ў г.п. Арэхаўск, рад., прапаў без вестак 1.9.1944.

МЫСЬКО Максім Васілевіч, н. ў в. Высокае, рад., прапаў без вестак 1.1.1945.

МЯДЗВЕДЗЕЎ Андрэй Макаравіч, н. ў 1921 у Аршанскім р-не, сярж. 493-й ааб, камандзір аддз., загінуў 23.2.1945 у Чэхаславакіі.

МЯДЗВЕДЗЕЎ Васіль Ігнатавіч, н. ў 1900 у Талачынскім р-не, рад. 1158-га сп 352-й сд, загінуў 28.9.1944 у Польшчы.

МЯДЗВЕДЗЕЎ Павел Фёдаравіч, н. ў 1918 у в. Новы Бураш Кіраўскай вобл., рад. 653-га сп 220-й сд, разведчык, загінуў 9.8.1944 у Польшчы.

МЯДЗВЕДЗЕЎ Фёдар Якаўлевіч, н. ў 1913 у в. Дукавінцы Саратаўскай вобл., рад., стралок, загінуў 27.9.1944 у Польшчы.

МЯДЗВЕДЗЕЎ Фрол Дзмітрыевіч, н. ў 1916 у Нікіфараўскім р-не Тамбоўскай вобл., рад. 426-га сп, прапаў без вестак 20.9.1944.

МЯДЗВЕДСКІ Васіль Мікалаевіч, н. ў 1906 у в. Горная Веравойша, рад., прапаў без вестак 1.10.1944.

МЯДЗВЕДСКІ Герасім Мікалаевіч, н. ў в. Андрэеўшчына, рад., загінуў 24.6.1944 у Сенненскім р-не.

МЯДЗВЕДСКІ Іван Данілавіч, н. ў 1915 у в. Татарск, рад. 140-га аашр 31-й А, загінуў 22.10.1944 у Польшчы.

МЯДЗВЕДСКІ Канстанцін Іосіфавіч, н. ў 1918 у в. Забалацце, сярж., прапаў без вестак 1.7.1941.

МЯДЗВЕДСКІ Мацвей Сямёнавіч, н. ў 1908 у в. Андрэеўшчына, рад., артылерыст, прапаў без вестак 1.8.1944.

МЯДЗВЕДСКІ Міхаіл Нічыпаравіч, н. ў 1905 у Оршы, старш. 7-й гв. дывізіі, санінструктар, прапаў без вестак 24.2.1943.

МЯДЗВЕДСКІ Сямён Гаўрылавіч, н. ў 1914 у г.п. Копысь, прапаў без вестак 1.8.1944.

МЯДЗВЕДСКІ Сямён Нічыпаравіч, н. ў 1916 у в. Андрэеўшчына, рад. 426-га сп 88-й сд, загінуў 4.3.1945 у Польшчы.

МЯДЗВЕДСКІ Сяргей Афанасьевіч, н. ў 1924 у в. Андрэеўшчына, рад., прапаў без вестак 1.4.1945.

МЯДЗВЕДСКІ Фёдар Васілевіч, н. ў 1923 у Аршанскім р-не, рад. 104-га сп 31-й А, прапаў без вестак 31.8.1944.

МЯДЗВЕДСКІ Ягор Васілевіч, н. ў 1922 у Аршанскім р-не, рад. 1045-га сп 62-й сд, загінуў 22.10.1944 у Польшчы.

МЯДЗВЕЦКІ Захар Сямёнавіч, н. ў 1910, рад., прапаў без вестак 1.1.1945.

МЯДЗВЕЦКІ Уладзімір Емяльянавіч, н. ў 1919 у Аршанскім р-не, мал. сярж. 21-га гв. сп, загінуў 29.3.1945.

МЯДЗВЕЦКІ Фёдар Маркавіч, н. ў 1898 у Аршанскім р-не, рад. 673-га сп, памёр ад ран 5.8.1944 у Польшчы.

МЯДОВІКАЎ Мікалай Міхайлавіч, н. ў 1911 у в. Лучкіна Яраслаўскай вобл., рад., прапаў без вестак 1.11.1942.

МЯЖУЕЎ Аляксей Рыгоравіч, н. ў 1902 у Оршы, мал. лейт. 244-га сп 41-й сд, камандзір узвода, прапаў без вестак 1.9.1941.

МЯЖУЕЎ Іван Пятровіч, н. ў 1916 у Аршанскім р-не, лейт. 4-га завп 20-й зава, камандзір звяна, прапаў без вестак 29.8.1941.

МЯЖУЕЎ Іван Фядотавіч, н. ў Оршы, рад., прапаў без вестак 1.12.1944.

МЯЖУЕЎ Піліп Дзмітрыевіч, н. ў 1921 у в. Іванаўка, лейт. 168-га авп, прапаў без вестак 9.1.1942.

МЯЖУЕЎ Сямён Захаравіч, н. ў 1918 у в. Вусце, рад., прапаў без вестак 1.9.1944.

МЯЖУЕЎ Цімафей Ерафеевіч, н. ў 1911 у в. Яромкавічы, рад., прапаў без вестак 1.9.1944.

МЯЖУЕЎСКІ Сцяпан Ерафеевіч, н. ў 1908, рад., стралок, прапаў без вестак 1.8.1944.

МЯЖЭВІЧ Андрэй Мікітавіч, н. ў 1898 у в. Немерава, рад., прапаў без вестак 1.11.1944.

МЯЖЭВІЧ Іосіф Зотавіч, н. ў Оршы, рад., прапаў без вестак 1.10.1944.

МЯЖЭВІЧ Канстанцін Канстанцінавіч, н. ў 1910 у в. Слабада, сярж., прапаў без вестак 1.8.1944.

МЯЖЭВІЧ Канстанцін Пятровіч, н. ў 1918 у Оршы, старш., пам. камандзіра ўзвода, прапаў без вестак 1.8.1944.

МЯЖЭВІЧ Мікалай Сяргеевіч, н. ў 1914 у Оршы, рад., прапаў без вестак 1.10.1944.

МЯЖЭВІЧ Павел Яфрэмавіч, н. ў 1920 у в. Асінаўка, рад., прапаў без вестак 1.8.1944.

МЯКЕЙЧЫК Іван Сямёнавіч, н. ў 1914 у в. Прокшына, рад., прапаў без вестак 1.12.1944.

МЯКІНКА Сямён Ільіч, н. ў Аршанскім р-не, рад., прапаў без вестак.

МЯКОЦКІ Іван Львовіч, н. ў 1917 у в. Ніжняя Веравойша, памёр ад ран 20.5.1942 у Ленінградскай вобл.

МЯКУШКІН Рыгор Данілавіч, н. ў 1905 у Оршы, рад., памёр ад ран 1.11.1941.

МЯЛЕЧЫКАЎ Якаў Пятровіч, н. ў 1907 у Аршанскім р-не, рад., стралок, прапаў без вестак 1.12.1941.

МЯЛЕШКАЎ Барыс Іосіфавіч, н. ў 1910 у в. Лыкава Магілёўскага р-на, рад., прапаў без вестак 1.9.1944.

МЯЛЕШКІН Іван Нічыпаравіч, н. ў 1921 у в. Копанік Дубровенскага р-на, рад., прапаў без вестак 1.9.1944.

МЯЛКОЎСКІ Іван Пятровіч, н. ў 1911 у Кіеўскай вобл., рад., прапаў без вестак 1.12.1944.

МЯЛЬЯНІНКА Канстанцін Фёдаравіч, рад., прапаў без вестак у г. Дуброўна.

МЯНЖЫНСКІ Уладзімір Іпацьевіч, н. ў Аршанскім р-не, рад., загінуў 13.2.1945 ва Усх. Прусіі.

МЯРГУР'ЕЎ Г.Р., н. ў 1919 у Віцебскай вобл., мал. сярж. 376-га сп 220-й сд, прапаў без вестак 14.10.1941.

МЯРГУР'ЕЎ Мікалай Пятровіч, н. ў 1912 у Оршы, рад., загінуў 22.4.1942.

МЯРКУЛАЎ Сцяпан Барысавіч, н. ў 1895 у Оршы, рад., стралок, прапаў без вестак 1.12.1943.

МЯРКУР'ЕЎ Фёдар Прохаравіч, н. ў Цвярской вобл., рад. 611-га сп, загінуў 4.9.1942 у Аршанскім р-не.

МЯРКУР'ЕЎ Яўген Сямёнавіч, н. ў 1909 у Оршы, рад. 40-га гв. сп, памёр ад ран 8.3.1945 у г. Каўнас, Літва.

МЯРСОК Ісак Саламонавіч, н. ў 1911 у пас. Смаляны, рад., прапаў без вестак 1.8.1944.

МЯСНІКОЎ Нічыпар Мікітавіч, н. ў 1908, рад. 234-га гв. сп 76-й гв. сд, памёр ад ран 17.10.1944 у Польшчы.

МЯСНІКОЎ Пётр Іванавіч, н. ў 1897 у Талачынскім р-не, рад., прапаў без вестак 1.8.1944.

МЯСНІКОЎ Пётр Міхайлавіч, н. ў 1918 у в. Рэдзькі Дубровенскага р-на, рад., прапаў без вестак 1.9.1944.

МЯСНОЎ Сяргей Васілевіч, н. ў 1918 у в. Таргоўцы, рад., загінуў 8.12.1943.

МЯТЛОЎ Васіль Фаміч, н. ў Оршы, рад. 367-га сп, прапаў без вестак 17.10.1941.

МЯХАЕЎ Васіль Ісаевіч, н. ў Оршы, рад., загінуў 2.1.1942 у в. Раманава Маскоўскай вобл.

МЯХІЕЎ Арцём Трафімавіч, н. ў 1892, рад., прапаў без вестак 1.12.1941 ва Усх. Прусіі.

МЯЦКЕВІЧ Рыгор Іванавіч, н. ў 1915 у в. Савішчына, рад. 199-га сп 31-й А, прапаў без вестак 1.10.1944.

МЯЦКЕВІЧ Фёдар Міхайлавіч, н. ў 1912 у Аршанскім р-не, сярж., камандзір гарматы, прапаў без вестак 1.7.1941.

МЯШАЛКІН Іван Іванавіч, н. ў 1918 у Аршанскім р-не.

НАБЗДАРАЎ Юльян Мацвеевіч, н. ў 1922 у Аршанскім р-не, рад., памёр ад ран 23.4.1943 у Растоўскай вобл.

НАВАБАЕНКА Раман Пятровіч, н. ў 1907 у Аршанскім р-не, рад. 444-га сп 108-й сд, загінуў 20.11.1942 у в. Мыш'які Смаленскай вобл.

НАВАЛІХІН Юрый Паўлавіч, н. ў Аршанскім р-не, рад., тэлефаніст, загінуў 23.10.1944 ва Усх. Прусіі.

НАВАСЕЛЬЦАЎ Аляксандр Ерафеевіч, н. ў Оршы, рад., прапаў без вестак 1.3.1945.

НАВАСЕЛЬЦАЎ Аляксандр Якаўлевіч, н. ў 1913 у Смаленскай вобл., рад., прапаў без вестак.

НАВАСЁЛАЎ Максім Пятровіч, н. ў 1910, рад. 1104-га сп 331-й сд, прапаў без вестак 5.9.1944.

НАВІЦКІ Лявон Фёдаравіч, н. ў 1899 у в. Бабінавічы Лёзненскага р-на, рад., прапаў без вестак 1.9.1944.

НАВІЦКІ Мікалай Сямёнавіч, н. ў 1921 у Аршанскім р-не, рад. 163-га сп 11-й сд, загінуў 19.2.1945 у Латвіі.

НАВІЦКІ Мікалай Сяргеевіч, н. ў 1902 у Оршы, рад. 653-га сп 220-й сд, загінуў 6.8.1944 у Польшчы.

НАВІЦКІ Міхаіл Якаўлевіч, н. ў 1908 у в. Гараны, сярж. 264-га баа, камандзір аддз., прапаў без вестак 1.11.1944.

НАВІЦКІ Павел Якаўлевіч, н. ў 1915 у Оршы, рад., прапаў без вестак 1.7.1941.

НАВІЦКІ Яўген Апанасавіч, рад., прапаў без вестак 1.2.1945.

НАВІЧЭНКА Іван Кузьміч, н. ў 1902 у в. Лісуны, рад., прапаў без вестак 1.10.1944.

НАВІЧЭНКА Іван Паўлавіч, н. ў 1920 у Сенненскім р-не, рад. 40-га гв. сп, загінуў 2.8.1944 у Літве.

НАВОДНІЧЫ Сямён Іовіч, н. ў 1912 у Оршы, сярж. 129-й атбр, камандзір аддз., загінуў 5.11.1942 у в. Чэрнікі Арлоўскай вобл.

НАВУМАЎ Міхаіл Сцяпанавіч, мал. сярж. 25-й гв. сбр, кулямётчык, загінуў 26.6.1944 у Оршы.

НАВУМАЎ Рыгор Пятровіч, н. ў г.п. Арэхаўск, рад., прапаў без вестак 1.9.1944.

НАВУМЕНКА Васіль Акімавіч, н. ў в. Смётанка, рад., прапаў без вестак 1.8.1944.

НАВУМЕНКА Іван Агатавіч, н. ў 1900 у Аршанскім р-не, рад., стралок, загінуў 17.3.1945 ва Усх. Прусіі.

НАВУМЕНКА Іван Васілевіч, н. ў 1902 у Днепрапятроўскай вобл., рад. 97-га гв. сп 31-й гв. сд, памёр ад ран 17.10.1944 у Літве.

НАВУМЕНКА Іосіф Іванавіч.

НАВУМЕНКА Уладзімір Яфімавіч, н. ў 1908 у в. Смётанка, рад. 1-й ашр 352-й сд, загінуў 31.7.1944 у Літве.

НАВУМОВІЧ Леў Міхайлавіч, н. ў 1916 у Мінску, рад., прапаў без вестак 1.9.1944.

НАВУМОВІЧ Павел Архіпавіч, н. ў 1893 у Аршанскім р-не, рад., прапаў без вестак 1.8.1944.

НАВУМОВІЧ Яўген Ягоравіч, н. ў 1920 у г.п. Копысь, старш., прапаў без вестак 1.3.1945.

НАВУШЭНКА Лявон Яфімавіч, н. ў 1902 у в. Смётанка, рад. 174-й сд. 31-й А, стралок, прапаў без вестак 7.8.1944 у Польшчы.

І.І.Навуменка.

НАГАРНЯК Андрэй Ягоравіч, н. ў 1911 у в. Вялікае Кучарава Чарнавіцкай вобл., рад. 7-й ашр, стралок, загінуў 23.1.1945 ва Усх. Прусіі.

НАГІБАЎ Аляксандр Рыгоравіч, н. ў Оршы, рад., прапаў без вестак 1.6.1944.

НАГІБАЎ Яфім Афанасьевіч, н. ў Оршы, рад., прапаў без вестак 1.6.1944.

НАГІР'ЯН Аляксей Арцёмавіч, н. ў 1924 у в. Сенькі Адэскай вобл., рад. 264-га гв. сп 87-й гв. сд, загінуў 28.8.1943.

НАЗАРАНКА Пётр Кірылавіч, н. ў 1915 у Кіеўскай вобл., рад. 79-га гв. сп 26-й гв. сд, загінуў 22.10.1944 ва Усх. Прусіі.

НАЗАРОВІЧ Віктар Канстанцінавіч, н. ў 1928 у Оршы, рад., загінуў 26.4.1944.

НАЗАРОВІЧ Уладзімір Сяргеевіч, н. ў Оршы, прапаў без вестак 30.8.1944.

НАЙДЗЁНАК Данііл Сямёнавіч, н. ў 1911 у Віцебскай вобл., рад. 213-га сп 56-й сд, загінуў 21.2.1945 у Латвіі.

НАЙШ Барыс Сямёнавіч, н. ў 1919 у Оршы, рад. 1-й сд, загінуў 6.2.1942 у пас. Марозава Ленінградскай вобл.

НАМЕР Хаім Елевіч, н. ў 1918 у в. Ляды Дубровенскага р-на, старш., прапаў без вестак 1.10.1944.

НАМЕСНІКАЎ Арсен Мацвеевіч, н. ў 1896 у в. Лісіца Цвярской вобл., лейт. 774-га сп, камандзір роты, памёр ад ран 17.1.1944 у г. Смаленск.

НАПРЫЕНКА Яўген Давыдавіч, н. ў 1909 у в. Буда Магілёўскай вобл., рад., прапаў без вестак 1.6.1944.

НАРАДНОЎ Антон Емяльянавіч, н. ў 1898 у в. Панізоўе, рад., прапаў без вестак 1.10.1944.

НАРАШЭВІЧ Іван Іванавіч, н. ў 1913 у г.п. Друя, рад. 173-й сд, памёр ад ран 2.3.1945 ва Усх. Прусіі.

НАРТЫШАЎ Трафім Ермалаевіч, рад., прапаў без вестак 1.9.1944.

НАРУШЭВІЧ Дзмітрый Ягоравіч, н. ў 1913 у Лагойскім р-не, рад., прапаў без вестак 1.10.1944.

НАСОВІЧ Анатоль Паўлавіч, н. ў 1925 у в. Арлоўшчына, рад., прапаў без вестак 1.1.1945.

НАСОВІЧ Ягор Сафронавіч, н. ў 1898 у Аршанскім р-не, рад., прапаў без вестак 1.12.1944.

НАСОН Сямён Паўлавіч, н. ў 1902 у в. Заполле, рад., памёр ад ран 22.10.1944 у Літве.

НАСОНАЎ Аляксандр Мітрафанавіч, н. ў 1916 у Валуйскім р-не Белгарадскай вобл., рад., прапаў без вестак 1.8.1944.

НАСОЎСКІ Васіль Рыгоравіч, н. ў 1918 у Днепрапятроўскай вобл., рад. 135-й арш 758-га сп, загінуў 27.7.1944 у Літве.

НАСТАСІЙ Мікалай Васілевіч, н. ў в. Секурані Чарнавіцкай вобл., рад. 11-га сп, памёр ад ран 5.2.1945 ва Усх. Прусіі.

НАСУНОЎ Андрэй Капітонавіч, н. ў 1907 у Талаўскім р-не Варонежскай вобл., рад. 250-га гв. сп 83-й гв. сд, прапаў без вестак 18.8.1944 у Літве.

НАТАЛЕВІЧ Мікалай Васілевіч, н. ў 1896 у Аршанскім р-не, рад. 707-га сп 215-й сд, загінуў 27.3.1945 ва Усх. Прусіі.

НАТАЛЕВІЧ Пётр Фёдаравіч, н. ў 1918 у Аршанскім р-не, яфр. 10-га асобнага батальёна ПНАС, заг. тэхсклада, загінуў 14.11.1942 у Сталінградскай вобл.

НАТАЛЕВІЧ Серафім Васілевіч, н. ў 1905 у в. Ніжняя Веравойша, кап. 416-га сп 112-й гв. сд, ст. ад'ютант, прапаў без вестак 1.10.1941.

НАТАЛЕВІЧ Сямён Нічыпаравіч, н. ў Аршанскім р-не, сярж., загінуў 28.8.1943 у в. Малеева Смаленскай вобл.

НАТАЛЕВІЧ Уладзімір Іванавіч, н. ў 1908 у в. Ніжняя Веравойша, рад., прапаў без вестак 1.12.1944.

НАХБО Ісаак Хаймавіч, н. ў 1916 у Оршы, рад., прапаў без вестак 1.8.1944.

НАХБО Навум Файбушавіч, н. ў 1904 у Оршы, прапаў без вестак 1.8.1944.

НАЧЫТАЙЛА Раман Андрэевіч, н. ў в. Юрцава, рад., прапаў без вестак 1.12.1944.

НЕВІДАНАЎ Фёдар Андрэевіч, рад., прапаў без вестак 1.3.1945.

НЕВЫСОЦКІ Аляксандр Аляксандравіч, н. ў 1916 у Оршы, рад., прапаў без вестак 1.8.1944.

НЕВЯРОЎСКІ Антон Альбертавіч, н. ў 1911 у Аршанскім р-не, рад. 199-га сп 31-й А, прапаў без вестак 1.10.1944.

НЕДАСЕКАЎ Іван Міхайлавіч, н. ў 1913 у в. Карачына Ушацкага р-на, рад., прапаў без вестак 1.12.1944.

НЕЙМАН Фёдар Іванавіч, н. ў 1920 у Оршы, лейт. 101-й атд, камандзір узвода, загінуў 19.7.1941.

НЕМЯНКОЎ Уладзімір Міхайлавіч, рад. 253-га гв. сп, памёр ад ран 16.11.1943.

НЕСЦЯРЭНКА Андрэй Яфімавіч, н. ў 1909 у Оршы, рад. 673-га сп 220-й сд, загінуў 21.10.1944 ва Усх. Прусіі.

НЕСЦЯРЭНКА Фёдар Ксенафонтавіч, н. ў в. Какоўчына Сенненскага р-на, рад. 1252-га сп 376-й сд, загінуў 1.1.1942 у в. Пехава Ленінградскай вобл.

НЕЎСКІ Іван Якаўлевіч, н. ў в. Новае Сяло, рад., памёр ад ран 19.3.1945 ва Усх. Прусіі.

НІВЕРДАСАЎ Арцём Цітавіч, н. ў г.п. Арэхаўск, рад., прапаў без вестак 1.9.1944.

НІЖНІКАЎ Георгій Фёдаравіч, н. ў Оршы, рад., загінуў у нямецкім палоне 29.8.1941.

НІЖНІКАЎ Сямён Дзмітрыевіч, н. ў Аршанскім р-не, загінуў 11.9.1942 у в. Паўлава Смаленскай вобл.

НІЖЫН Барыс Ісакавіч, н. ў 1905 у Аршанскім р-не, рад. 65-й ашр, загінуў 14.8.1943 у в. Вялікая Данілаўка Харкаўскай вобл.

НІЗОХІН Парфен Васілевіч, н. ў 1898 у в. Азёры Дубровенскага р-на, рад., прапаў без вестак 1.11.1944.

НІКАЛАЕНКА Захар Савельевіч, н. ў 1912 у в. Брынцава, рад. 199-га сп 31-й А, прапаў без вестак 1.10.1944.

НІКАЛАЕНКА Мікалай Яфрэмавіч, н. ў 1909 у Аршанскім р-не, сярж., шафёр, загінуў 20.7.1943 у Харкаўскай вобл.

НІКАЛАЕНКА Стафан Савельевіч, н. ў 1905 у Аршанскім р-не, рад., прапаў без вестак 1.10.1944.

НІКАЛАЕЎ Андрэй Іванавіч, н. ў 1918, рад. 1160-га сп 352-й сд, загінуў 15.10.1944 у Польшчы.

НІКАЛАЕЎ Дзмітрый Іванавіч, н. ў 1920 у Аршанскім р-не, рад., прапаў без вестак 1.10.1944.

НІКАЛАЕЎ Пётр Мікалаевіч, н. ў Аршанскім р-не, рад., прапаў без вестак 1.1.1942.

НІКАЛАЕЎ Пётр Пятровіч, н. ў 1926 у Оршы, прапаў без вестак 1.8.1944.

НІКАЛАЕЎ Цімафей Мікалаевіч, н. ў 1912 у Аршанскім р-не, рад. 132-й аашр, стралок, загінуў 6.8.1944 у Літве.

НІКАНЕНКА Дзмітрый Афанасьевіч, н. ў 1914 у в. Маргенкаўка Варонежскай вобл., рад. 1104-га сп 331-й ск, загінуў 1.11.1944 ва Усх. Прусіі.

НІКАНЕНКА Міхаіл Васілевіч, н. ў 1918 у в. Манчыкава Харкаўскай вобл., рад. 1158-га сп 352-й сд, прапаў без вестак 31.8.1944.

НІКАНОРАЎ Павел Пятровіч, н. ў 1910 у Шуйскім р-не Іванаўскай вобл., рад. 77-га гв. сп 26-й гв. сд, загінуў 20.10.1944 ва Усх. Прусіі.

НІКІНІН Еўдакім Сільвестравіч, н. ў Аршанскім р-не, рад., прапаў без вестак 1.3.1942.

НІКІФАРАНКА Рыгор Лаўрэнцьевіч, н. ў 1905 у в. Брынцава, рад., прапаў без вестак 1.10.1944.

НІКІФАРАЎ Андрэй Міхайлавіч, н. ў в. Якаўлевічы, рад., прапаў без вестак 1.12.1944 у Полацку.

НІКІФАРАЎ Васіль Аляксандравіч, н. ў 1911 у в. Бабунова Цвярской вобл., загінуў 23.12.1941.

НІКІФАРАЎ Васіль Аляксандравіч, н. ў Аршанскім р-не, рад., загінуў 24.1.1943.

НІКІФАРАЎ Захар Міхеевіч, н. ў 1907 у Аршанскім р-не, рад., прапаў без вестак.

НІКІФАРАЎ Іван Дзям'янавіч, н. ў 1909 у в. Грывец Горацкага р-на Магілёўскай вобл., рад. 264-га баа, шафёр, прапаў без вестак 1.11.1941.

НІКІФАРАЎ Іван Іванавіч, н. ў 1904 у Веліжскім р-не Смаленскай вобл., яфр. 248-га ісб, сапёр, загінуў 5.4.1945 ва Усх. Прусіі.

НІКІФАРАЎ Іван Кліменцьевіч, н. ў 1919 у в. Грывец Горацкага р-на, рад. 237-га сп 69-й сд, сапёр, памёр ад ран 2.9.1942 у в. Някрасава Смаленскай вобл.

НІКІФАРАЎ Мікалай Андрэевіч, н. ў 1914 у в. Вараксіна Цвярской вобл., рад., прапаў без вестак 1.10.1944.

НІКІФАРАЎ Мікалай Сцяпанавіч, н. ў 1905, рад. 252-га сп 83-й сд, загінуў 16.8.1944.

НІКІФАРАЎ Міхаіл Сцяпанавіч, н. ў 1925 у Віцебскай вобл., мал. сярж. 578-га сп 208-й сд, наводчык, загінуў 26.3.1945 ва Усх. Прусіі.

НІКІЦЕНКАЎ Уладзімір Трафімавіч, н. ў 1925 у Красінскім р-не, рад. 250-га гв. сп 83-й гв. сд, загінуў 16.8.1944 у Літве.

НІКІЦІН Васіль Васілевіч, н. ў 1916, рад. 242-й тб 31-га тк, загінуў 7.7.1943 у Курскай вобл.

НІКІЦІН Іван Трафімавіч, н. ў 1920 у Віцебскай вобл., мал. лейт. 6-й франтавой трафейнай брыгады, камандзір узвода, загінуў 14.7.1943 у Краснадарскім краі.

НІКІЦІН Карп Рыгоравіч, н. ў 1895 у в. Лучыншчына, рад., прапаў без вестак 1.2.1945.

НІКІЦІН Міхаіл Сяргеевіч, н. ў 1914 у в. Чаркунава Цвярской вобл., рад. 171-га гв. сп, камандзір аддз., загінуў 17.10.1944 у Літве.

НІКІЦІН Уладзімір Фёдаравіч, н. ў 1901 у в. Чорны Востраў Цвярской вобл., рад. 494-га сп 174-й сд, загінуў 31.7.1944 у Польшчы.

НІКІЦЮК Якаў Карпавіч, рад., прапаў без вестак 1.9.1944.

НІМЕРЫЧКА Нічыпар Архіпавіч, н. ў Аршанскім р-не, рад. 1311-га сп, загінуў 3.11.1944 у Польшчы.

НІРМАН Гірш Аронавіч, н. ў 1922 у г. Дуброўна, прапаў без вестак 24.2.1943.

НІРМАН Лазар Майсеевіч, н. ў Оршы, рад., прапаў без вестак 1.8.1944.

НІЧЫТАЙЛА Раман Андрэевіч, н. ў 1906 у Кіеўскай вобл., рад., прапаў без вестак 1.12.1944.

НОВІКАЎ Аляксандр Іванавіч, н. ў 1907 у Расонскім р-не, рад., стралок, прапаў без вестак 1.10.1944.

НОВІКАЎ Аляксей Фёдаравіч, н. ў 1919 у в. Тур'ева Сенненскага р-на, рад., прапаў без вестак 1.6.1944.

НОВІКАЎ Андрэй Ігнатавіч, н. ў 1920 у в. Зубава, прапаў без вестак 1.2.1945.

Г.А.Нірман.

НОВІКАЎ Андрэй Паўлавіч, н. ў 1910 у в. Гацькаўшчына, рад. 199-га сп 31-й А, прапаў без вестак 1.10.1944.

НОВІКАЎ Андрэй Паўлавіч, н. ў Оршы, рад. 427-га сп, памёр ад ран 2.8.1944.

НОВІКАЎ Антон Сяргеевіч, н. ў в. Балбасава, рад., прапаў без вестак 1.2.1945.

НОВІКАЎ Арон Майсеевіч, н. ў 1898 у в. Татарэп Смаленскай вобл., рад. 42-й сд, загінуў 8.8.1943 у в. Куркіна Смаленскай вобл.

НОВІКАЎ Васіль Ніканавіч, н. ў 1901 у в. Гацькаўшчына, палітрук, прапаў без вестак 1.7.1941.

НОВІКАЎ Давід Данілавіч, н. ў 1899 у в. Нарэйкава, рад. 213-га сп 71-й гв. сд, загінуў 25.12.1944 у Латвіі.

НОВІКАЎ Іван Васілевіч, н. ў 1923 у Аршанскім р-не, рад. 919-га сп 251-й сд, памёр ад ран 19.9.1944 у Латвіі.

НОВІКАЎ Іван Максімавіч, н. ў 1918 у Аршанскім р-не, рад. 3-й гв. мбр 1-й гв. мк, загінуў 20.3.1945 у Венгрыі.

НОВІКАЎ Іван Стафанавіч, н. ў 1911 у Магілёўскай вобл., рад., прапаў без вестак 1.8.1944.

НОВІКАЎ Іван Фадзеевіч, н. ў 1919 у в. Афанасьева Тульскай вобл., мал. сяржант 1104-га сп 331-й сд, загінуў 6.9.1944 у Польшчы.

НОВІКАЎ Іосіф Іванавіч, н. ў 1903 у Оршы, рад., прапаў без вестак 1.9.1944.

НОВІКАЎ Лейба Айзікавіч, н. ў 1913 у в. Хіславічы Смаленскай вобл., прапаў без вестак 1.9.1944.

НОВІКАЎ Меер Файвелавіч, н. ў 1914 у Оршы, рад. 86-га асбр, кулямётчык, загінуў 16.2.1943 у в. Матасава Ленінградскай вобл.

НОВІКАЎ Мікалай Васілевіч, н. ў 1918 у Віцебскай вобл., рад. 287-й сд, прапаў без вестак 6.8.1944.

НОВІКАЎ Пётр Мікалаевіч, н. ў 1921 у в. Вялікае Бабіна, рад., прапаў без вестак 1.3.1945.

НОВІКАЎ Пётр Яўменавіч, н. ў 1920 у г.п. Копысь, рад., прапаў без вестак 1.10.1944.

НОВІКАЎ Рыгор Сідаравіч, н. ў 1911 у в. Пласціц Смаленскай вобл., рад. 15-й ааб, загінуў 3.11.1944 у Польшчы.

НОВІКАЎ Стафан Раманавіч, н. ў 1914 у в. Буда Дубровенскага р-на, рад., прапаў без вестак 1.11.1944.

НОВІКАЎ Сцяпан Іванавіч, н. ў Аршанскім р-не, рад., прапаў без вестак 1.3.1942.

НОВІКАЎ Сцяпан Міхайлавіч, н. ў Оршы, рад., прапаў без вестак 1.10.1944.

НОВІКАЎ Сцяпан Пятровіч, н. ў 1902 у Аршанскім р-не, рад., прапаў без вестак 1.8.1941.

НОВІКАЎ Уладзімір Піменавіч, н. ў 1917 у Горацкім р-не, рад. 132-й аашр, стралок, загінуў 16.10.1944 у Літве.

НОВІКАЎ Фёдар Барысавіч, н. ў 1904 у в. Емяльянава Смаленскай вобл., рад., прапаў без вестак 1.9.1944.

НОВІКАЎ Фядос Зосімавіч, н. ў 1912 у г. Пячэрск Смаленскай вобл., старш., прапаў без вестак 1.3.1945.

НУРКЕЦІН Каціф, рад. 4-га амсб 5-га гв. ск, памёр ад ран 27.6.1944 у Аршанскім р-не.

НУРЫСЛАМАЎ Марван Гільміч, н. ў 1908 у Оршы, рад. 306-га сп 62-й сд, прапаў без вестак 31.8.1944.

НУФРЫЕНКА Ксенафонт Афанасьевіч, н. ў 1914 у Оршы, рад. 1323-га сп 415-й сд, памёр ад ран 18.9.1942 у Смаленскай вобл.

НЯВОДНІЧЫ Сяргей Іовіч, н. ў 1914 у Оршы, лейт., нач. цэха, прапаў без вестак 1.12.1941.

НЯДЗЕЛЬСКІ Мікалай Васілевіч, н. ў 1915 у Кіеўскай вобл., рад. 31-й гв. сд, прапаў без вестак 1.11.1944 у Літве.

НЯДЗЕЛЬСКІ Мікалай Васілевіч, н. ў 1914 у Віцебскай вобл., рад. 48-га сп, стралок, прапаў без вестак 9.7.1944.

НЯЖЭВІЧ Фёдар Уладзіміравіч, н. ў 1909 у Оршы, лейт. 16-га акулб, ад'ютант, прапаў без вестак 1.7.1943.

НЯЗНАНАЎ Іван Васілевіч, н. ў 1913 у Оршы, памёр ад ран у г. Шверын, Германія.

НЯЗНАНАЎ Мікалай Васілевіч, н. ў Аршанскім р-не, рад., загінуў 19.1.1945 у Польшчы.

НЯКРАСАЎ Канстанцін Ларыёнавіч, н. ў 1912 у Харкаўскай вобл., рад. 315-й ашр, загінуў 15.7.1944 у в. Кабылякі.

НЯЛЕПА Іван Фёдаравіч, н. ў г.п. Арэхаўск, рад., прапаў без вестак 1.5.1944.

НЯЛІНДЗЕР Юган Уладзіміравіч, н. ў 1908 у в. Горбава Лёзненскага р-на, рад., прапаў без вестак 1.9.1944.

НЯМАКІН Павел Іванавіч, н. ў 1912 у Пензенскай вобл., рад. 142-й ашр 134-й сд, загінуў 23.8.1944 у Польшчы.

НЯМІРАЎ Васіль Ананьевіч, н. ў Аршанскім р-не, рад., загінуў 22.11.1941.

НЯМІРКА Канстанцін Канстанцінавіч, н. ў Аршанскім р-не, лётчык, загінуў 5.1.1942 у Азербайджане.

НЯМКОЎ Нестар Мікітавіч, н. ў 1902 у Дубровенскім р-не, рад., прапаў без вестак 1.6.1944.

НЯМКОЎ Сцяпан Гаўрылавіч, н. ў 1912 у в. Кудаева, рад., стралок, прапаў без вестак 1.8.1944.

НЯМКОЎ Ягор Гаўрылавіч, н. ў 1903 у Оршы, рад. 673-га сп 220-й сд, памёр ад ран 31.7.1944 у Польшчы.

НЯРЭЦІН Цімафей Васілевіч, н. ў 1899 у Куйбышаўскай вобл., рад. 250-га гв. сп 83-й гв. сд, загінуў 17.8.1944 у Літве.

НЯСОН Дзмітрый Кузьміч, н. ў 1925 у в. Баякоўшчына, рад. 275-га гв. сп 91-й гв. сд, разведчык, загінуў 8.9.1944 у Літве.

НЯСОН Мікалай Паўлавіч, н. ў 1919 у в. Новае Сяло, загінуў 29.9.1941.

НЯСОН Сямён Паўлавіч, н. ў 1900 у Аршанскім р-не, рад. 1134-га сп, памёр ад ран 22.10.1944 у Літве.

НЯСОН Якаў Васілевіч, н. ў р.п. Асінторф Дубровенскага р-на, рад., прапаў без вестак 1.11.1944.

НЯСЦЮК Іван Ігнатавіч, н. ў 1914 у Мінску, ст. лейт. 243-га шавд, прапаў без вестак 31.10.1942.

НЯТЫЛЬКА Ігнацій Архіпавіч, н. ў 1909 у в. Будзішча, рад., прапаў без вестак 1.10.1941.

НЯЎДОБЕНКА Васіль Якаўлевіч, н. ў Оршы, рад., загінуў 19.2.1943.

НЯФЁДАЎ Васіль Іванавіч, н. ў 1922 у в. Будна Сенненскага р-на, рад. 277-га сп 91-й сд, загінуў 9.4.1945 ва Усх. Прусіі.

НЯХАЕВА Марыя Мікіцічна, н. ў Оршы, загінула ў нямецкім палоне 28.9.1942.

НЯХАЕЎ Міхаіл Самуілавіч, н. ў 1900 у Віцебскай вобл., рад., стралок, прапаў без вестак 1.8.1944.

НЯХАЕЎ Уладзімір Андрэевіч, н. ў 1909 у г. Карачаў Бранскай вобл., ст. сярж., прапаў без вестак 1.8.1943.

НЯХАЕЎ Яфім Самуілавіч, н. ў 1900 у в. Хімы, рад., стралок, загінуў 1.1.1944.

НЯХАМАЎ Іон Пейсахавіч, н. ў 1902 у Оршы, рад. 1-й мінбр 998-га сп, прапаў без вестак 1.1.1942.

НЯХАМАЎ Сямён Пятровіч, н. ў 1910 у Оршы, рад., сапёр, прапаў без вестак 1.8.1944.

НЯЮН Сямён Паўлавіч, н. ў 1900, рад. 1134-га сп, стралок, памёр ад ран 22.10.1944 у Літве.

ОКУНЬ Ілья Маркавіч, н. ў 1907 у Оршы, сярж., прапаў без вестак 1.11.1941.

ОПАСАЎ Пётр Фёдаравіч, н. ў 1909 у Давыдаўскім р-не, рад. 758-га сп 88-й сд, прапаў без вестак 20.9.1944.

ОРЛА Іван Кузьміч, н. ў 1918 у Оршы, старш. Балтыйскага флоту, загінуў 6.9.1942 у пас. Лісі Нос Ленінградскай вобл.

ОРЧАНКА Мацвей Арцімонавіч, н. ў 1908 у в. Чырвоная Слабада Дубровенскага р-на, рад., прапаў без вестак 1.8.1944.

ОСІПАЎ Георгій Іванавіч, н. ў 1917 у Аршанскім р-не, ст. сярж. 15-й гв. сапб, камандзір аддз., загінуў 9.10.1944 у Літве.

ОСІПАЎ Іван Антонавіч, н. ў 1916 у г. Чыгірын Кіраваградскай вобл., Украіна, рад., прапаў без вестак 1.3.1944.

ОСІПАЎ Мікалай Пятровіч, н. ў 1904 у в. Бель Віцебскай вобл., кап., ваен. камендант, ст. Ліда, прапаў без вестак 1.11.1941.

ОСІПАЎ Цімафей Васілевіч, н. ў 1904 у в. Задзявалы Смаленскай вобл., рад. 12-й ашр 31-й А, прапаў без вестак 31.8.1944.

ПАБЯДЗІНСКІ Канстанцін Андрэевіч, н. ў 1913 у Аршанскім р-не, ст. сярж. 200-га сп 2-й сд, камандзір аддз., прапаў без вестак 4.3.1944 у Эстоніі.

ПАБЯРАШКА Герасім Стафанавіч, рад., прапаў без вестак 1.9.1944.

ПАБЯРАШКА Іван Нічыпаравіч, н. ў в. Юрцава, рад., прапаў без вестак 1.8.1944.

ПАВЕЛКІН Канстанцін Іванавіч, н. ў 1919 у Ардатаўскім р-не Ніжагародскай вобл., рад. 1104-га сп 331-й сд, прапаў без вестак 6.9.1944.

ПАГАРЭЛІН Лука Сямёнавіч, н. ў 1898 у в. Гараны, рад. 1162-га сп, памёр ад ран 3.8.1944 у Літве.

ПАГАРЭЛЬСКІ Антон Мікалаевіч, н. ў 1912 у г. Чэлябінск, рад. 508-га сп 174-й сд, загінуў 18.8.1944 у Польшчы.

ПАГОЛЬ Павел Дзям'янавіч, н. ў 1923 у Аршанскім р-не, рад. 706-га сп 204-й сд, загінуў 20.10.1944 у Літве.

ПАГОСТ Яфім Іосіфавіч, н. ў 1912 у Оршы, рад., прапаў без вестак 1.6.1942.

ПАГРАБНОЙ Васіль Кузьміч, н. ў 1915, рад. 250-га гв. сп 83-й сд, прапаў без вестак 17.8.1944 у Літве.

ПАДАБЕДАЎ Мікалай Мікалаевіч, н. ў 1911 у Шклоўскім р-не, рад., прапаў без вестак.

ПАДАБЕДАЎ Мікалай Мікалаевіч, н. ў 1911 у в. Сваташыцы Дубровенскага р-на, рад., прапаў без вестак 1.9.1944.

ПАДАКОЎ Фёдар Ермалаевіч, н. ў 1908 у Буінскім р-не, Татарстан, рад. 1104-га сп 331-й сд, прапаў без вестак 6.9.1944.

ПАДАЛІНСКІ Міхаіл Мікітавіч, рад., прапаў без вестак 1.10.1944.

ПАДАЛІНСКІ Рыгор Іванавіч, н. ў 1918 у Віцебску, сярж. 54-га сд 34-й арб, камандзір машыны, загінуў 24.7.1941.

ПАДАЛІЦКІ Андрэй Сямёнавіч, н. ў 1902 у в. Асінаўка, рад., стралок, прапаў без вестак 1.10.1944.

ПАДАЛІЦКІ Іван Піліпавіч, н. ў 1914 у в. Асінаўка, рад., стралок, прапаў без вестак 1.9.1944.

ПАДАЛІЦКІ Іван Сямёнавіч, н. ў 1916 у в. Асінаўка, рад., стралок, прапаў без вестак 1.9.1944.

ПАДАЛІЦКІ Кузьма Сямёнавіч, н. ў 1909 у в. Асінаўка, рад., стралок, прапаў без вестак.

ПАДАЛІЦКІ Пётр Андрэевіч, н. ў 1916 у Аршанскім р-не, рад. 1339-га сп, кулямётчык, памёр ад ран 19.4.1945 ва Усх. Прусіі.

ПАДАЛЯК Пракоп Сямёнавіч, н. ў 1918 у Аршанскім р-не, старш. 677-га сп 409-й сд, санінструктар, загінуў 12.12.1944 у г. Будапешт, Венгрыя.

ПАДВІДСКІ Пётр Іванавіч, н. ў 1912 у Віцебскай вобл., рад. 158-й сд, аўтаматчык, загінуў 16.9.1944.

ПАДВІЦКІ Анатоль Максімавіч, н. ў 1925 у в. Парэчча, рад., стралок, прапаў без вестак 1.10.1944.

ПАДГУРСКІ Вячаслаў Мікалаевіч, н. ў 1918 у Віцебскай вобл., рад. 231-га сп 99-й А, загінуў 31.8.1944.

ПАДГУРСКІ Станіслаў Мікалаевіч, рад., прапаў без вестак 1.12.1944.

ПАДДУБСКІ Фёдар Захаравіч, н. ў 1911 у в. Горбава Лёзненскага р-на, рад., прапаў без вестак 1.12.1944.

ПАДДУБЯНЕЦ Мікалай Фёдаравіч, н. ў 1908, рад., стралок, прапаў без вестак 1.8.1944.

ПАДЗІС Ліпа Іосіфавіч, н. ў 1903 у Аршанскім р-не, рад. 17-й сд, прапаў без вестак 5.1.1942.

ПАДЗЯЛЯКА Лявон Нічыпаравіч, н. ў 1904 у Мінскай вобл., рад. 58-га сп, загінуў 20.8.1944 у г. Гродна.

ПАДЛІПЕНКА Рыгор Сямёнавіч, н. ў 1918 у Аршанскім р-не, сярж. 653-га сп 220-й сд, камандзір аддз., загінуў 28.1.1945 ва Усх. Прусіі.

ПАДЛЯК Васіль Іосіфавіч, н. ў 1907 у Аршанскім р-не, рад. 264-га баа, тэлефаніст, прапаў без вестак 1.11.1941.

ПАДМАРКАЎ Мікалай Васілевіч, н. ў 1907 у в. Парэцкае, Чувашыя, рад. 146-га сп 44-й сд, загінуў 23.8.1944 у Эстоніі.

ПАДРЭЗ Віталій Пятровіч, н. ў 1904 у Оршы, рад., прапаў без вестак 2.7.1942.

ПАДРЭЗАЎ Фёдар Агеевіч, н. ў 1902 у Чашніцкім р-не, старш. 116-га гв. ап, камандзір гарматы, загінуў 24.8.1943 у Сталінградскай вобл.

ПАДСІЛКАЎ Кузьма Лаўрэнавіч, н. ў 1912 у Полацкім р-не, рад., прапаў без вестак 1.12.1944.

ПАЖАРЫЦКІ Аркадзь Іосіфавіч, н. ў 1916, рад. 205-га асобнага аддз. НКУС, прапаў без вестак 1.3.1942.

ПАЖАРЫЦКІ Мікалай Дзям'янавіч, н. ў Оршы, старш. 87-га гв. ап, загінуў 18.8.1944 у Польшчы.

ПАЗДНЯК Аляксей Уладзіміравіч, н. ў 1900 у в. Крашына, рад. 1108-га сп 331-й сд, санітар, загінуў 24.10.1944 ва Усх. Прусіі.

ПАЗДНЯК Уладзімір Трыфанавіч, н. ў 1920 у Аршанскім р-не, рад. 119-га сп 13-й сд, прапаў без вестак 1.1.1943.

ПАЗДНЯКОЎ Васіль Цімафеевіч, н. ў 1923 у в. Галяшы Дубровенскага р-на, рад. 628-га сп, памёр ад ран 30.1.1944 у Латвіі.

ПАЗДНЯКОЎ Іван Захаравіч, н. ў р.п. Асінторф Дубровенскага р-на, рад., загінуў 16.7.1942 у в. Бярозы Маскоўскай вобл.

ПАЗДНЯКОЎ Іван Стафанавіч, н. ў 1901 у в. Крашына, рад., прапаў без вестак 1.11.1944.

ПАЗДНЯКОЎ Канстанцін Якаўлевіч, н. ў 1912 у Оршы, рад. 234-га гв. сп 76-й гв. сд, загінуў 13.10.1944 у Польшчы.

ПАЗДНЯКОЎ Майсей Данілавіч, н. ў 1909 у Варонежскай вобл., рад. 104-га сп 52-й сд, кулямётчык, загінуў 26.1.1945 ва Усх. Прусіі.

ПАЗДНЯКОЎ Павел Іванавіч, н. ў 1921 у Чашніцкім р-не, мал. лейт. 1-й гв. місбр, камандзір узвода, загінуў 4.8.1944 у Польшчы.

ПАЗДНЯКОЎ Павел Трафімавіч, н. ў 1911 у в. Вараб'ёўка Смаленскай вобл., рад., прапаў без вестак 1.9.1943.

ПАЗДНЯКОЎ Уладзімір Васілевіч, н. ў 1917 у Віцебскай вобл., кап. 328-га сп 48-й сд, камандзір батарэі, памёр ад ран 17.10.1944 у Латвіі.

ПАЗНЯК Пётр Адамавіч, н. ў 1920 у в. Роскі Сялец, рад. 82-га сп МУС, прапаў без вестак 1.1.1945.

ПАЗНЯКОЎ Макар Кліменцьевіч, н. ў в. Гарбацэвічы, рад., прапаў без вестак 1.9.1944.

ПАЗНЯКОЎ Уладзімір Іванавіч, н. ў 1914 у в. Галошава Талачынскага р-на 42-й сд, памёр ад ран 1.9.1944 у г. Беласток, Польшча.

ПАЗЮКОЎ Валянцін Мікалаевіч, рад., загінуў 14.2.1944.

ПАЗЯЛЁЎ Наймат, н. ў Оршы, рад., прапаў без вестак 27.4.1944.

ПАІН Вульф Беркавіч, н. ў 1900 у Оршы, рад., санітар, прапаў без вестак 1.9.1943.

ПАЙКІН Пётр Іонавіч, н. ў 1908 у Аршанскім р-не, рад., прапаў без вестак.

ПАЙКІН Рафаіл Беньямінавіч, н. ў 1911 у Оршы, рад., прапаў без вестак 1.1.1942.

ПАКАМЕСТАЎ Іван Платонавіч, н. ў 1906 у г. Сумы, рад., загінуў 13.6.1944.

ПАКАТАЕЎ Аляксей Міхайлавіч, н. ў 1920, рад., стралок, прапаў без вестак 1.9.1944.

ПАКАТАЕЎ Аляксей Сцяпанавіч, н. ў 1922 у Аршанскім р-не, рад. 79-га аб, нумар гарматы, загінуў 19.3.1943 у в. Феклістава Ленінградскай вобл.

ПАКАТОВІЧ Дзмітрый Іванавіч, н. ў Аршанскім р-не, старш. 764-га ап, камандзір аддз., загінуў 25.2.1944 у Запарожскай вобл.

ПАКАТОВІЧ Дзмітрый Лаўрэнавіч, н. ў 1909 у в. Цюльпін, мал. сярж. 237-га гв. сп 76-й гв. сд, камандзір аддз., загінуў 16.10.1944 у Польшчы.

ПАКІТОВІЧ Мікалай Лаўрэнавіч, н. ў 1901 у Аршанскім р-не, рад. 226-га сп 63-й сд, загінуў 24.1.1945 ва Усх. Прусіі.

ПАЛАКОЎСКІ Нема Саханавіч, н. ў 1918, мал. лейт. 252-й сд, камандзір узвода, загінуў 20.10.1942 у Сталінградскай вобл.

ПАЛЕБЕРГ Артур Іванавіч, н. ў 1924 у Аршанскім р-не, рад., загінуў 24.11.1944 у г. Тарту, Эстонія.

ПАЛЕЎШЧЫКОЎ Іван Афанасьевіч, н. ў 1907, сярж., прапаў без вестак 1.9.1942.

ПАЛІКОЎСКІ Іван Васілевіч, н. ў в. Пустынкі Сенненскага р-на, рад., стралок, загінуў 3.8.1944 у Польшчы.

ПАЛІПАЎ Халімурза, н. ў 1905, рад. 1315-га сп 173-й сд, загінуў 22.10.1944 у Польшчы.

ПАЛЎЦАЎ Сяргей Іванавіч, н. ў 1905 у г. Чымкент, рад. 51-га гв. сп 18-й гв. сд, прапаў без вестак 18.8.1944.

ПАЛІЦЫНСКІ Рыгор Рыгоравіч, н. ў 1923 у в. Пагосцік, мал. сярж. 1126-га сп 334-й сд, камандзір аддз., загінуў 6.11.1943 у в. Белікава Суражскага р-на.

ПАЛІЦЬКА Сяргей Фаміч, н. ў в. Васнева, рад., мінёр, загінуў 12.5.1943 у Смаленскай вобл.

ПАЛКІН Пётр Іванавіч, н. ў г.п. Копысь, рад., прапаў без вестак 1.9.1944.

ПАЛКОЎСКІ Мікалай Андрэевіч, н. ў в. Мажэеўка, рад., загінуў 19.10.1944 у с. Крамнок, Польшча.

ПАЛОНІК Іван Іванавіч, н. ў 1907 у в. Рагозіна, рад., стралок, прапаў без вестак 1.9.1944.

ПАЛОНІК Мікалай Іванавіч, н. ў 1902 у в. Рагозіна, рад., прапаў без вестак 1.8.1944.

ПАЛОНІКАЎ Іван Майсеевіч, н. ў 1914 у в. Рагозіна, рад., загінуў у нямецкім палоне 18.12.1941.

ПАЛОНІН Васіль Піліпавіч, н. ў г.п. Арэхаўск, рад., прапаў без вестак 1.9.1944.

ПАЛТАНОВІЧ Мікалай Сямёнавіч, н. ў 1921 у в. Багрынава, рад., загінуў у нямецкім палоне 21.1.1942.

ПАЛТАРАЦКІ Аркадзь Усцінавіч, н. ў 1921 у в. Панізоўе, рад., прапаў без вестак 1.8.1944.

ПАЛТАРАЦКІ Генадзь Усцінавіч, н. ў 1919 у в. Панізоўе, рад., прапаў без вестак 1.8.1944.

ПАЛЬБАУМ Яўген Іванавіч, н. ў 1925 у Оршы, рад. 123-га гв. сп 43-й гв. сд, загінуў 2.8.1944 у Латвіі.

ПАЛЯВАНАК Сяргей Васілевіч, н. ў 1921 у Аршанскім р-не, лейт. 1258-га сп 378-й сд, камандзір узвода, загінуў 22.7.1943 у Ленінградскай вобл.

ПАЛЯЖАЕЎ Яўген Цімафеевіч, рад. 1104-га сп, памёр ад ран 9.5.1944 на ст. Шухаўцы.

ПАЛЯКАРПАЎ Міхаіл Карпавіч, н. ў 1923 у в. Ларынаўка, рад. 673-га сп 220-й сд, загінуў 1.8.1944 у Польшчы.

ПАЛЯКОЎ Васіль Раманавіч, рад., прапаў без вестак 1.2.1945.

ПАЛЯКОЎ Іван Іванавіч, ст. сярж., загінуў 27.6.1944 у в. Клюкаўка.

ПАЛЯКОЎ Пётр Якаўлевіч, н. ў 1927 у г. Ярцава Смаленскай вобл., мал. сярж. 248-га гв. сп 83-й гв. сд, камандзір аддз., загінуў 18.8.1944 у Літве.

ПАЛЯКОЎ Рыгор Мікалаевіч, рад., прапаў без вестак 1.1.1945.

ПАЛЯКОЎ Стафан Ягоравіч, н. ў 1915 у Віцебскай вобл., мал. лейт. 330-га сп 86-й сд, камандзір узвода, прапаў без вестак 1.7.1943.

ПАЛЯКОЎ Сяргей Адамавіч, н. ў Оршы, сярж., прапаў без вестак 1.9.1944.

ПАЛЯКОЎ Сяргей Дзям'янавіч, н. ў 1926 у Кіраваградскай вобл., рад. 716-га гв. сп, загінуў 1.1.1945 ва Усх. Прусіі.

ПАЛЯКОЎ Сяргей Дзям'янавіч, н. ў в. Гарбацэвічы, рад., загінуў 6.2.1945 ва Усх. Прусіі.

ПАЛЯКОЎ Ціт Фаміч, н. ў в. Барздоўка, рад., прапаў без вестак 1.10.1944.

ПАЛЯНІН Мікалай Арсенавіч, сярж., памёр ад ран 24.6.1944 каля ст. Шухаўцы.

ПАЛЯНСКІ Кірыла Пятровіч, н. ў в. Гараны, ст. сярж., загінуў 13.2.1943 у Арлоўскай вобл.

ПАЛЯНЧЫКАЎ Уладзімір Паўлавіч, н. ў 1909 у Калпнянскім р-не Арлоўскай вобл., рад. 46-га гв. сп 16-й гв. сд, загінуў 31.7.1944 у Літве.

ПАЛЯЧЫНСКІ Елісей Пятровіч, н. ў 1905 у в. Браздзечына, рад., прапаў без вестак 1.8.1944.

ПАЛЯЧЫНСКІ Іван Макаравіч, н. ў 1924 у в. Баяры, рад., прапаў без вестак 1.12.1941.

ПАЛЯЧЫНСКІ Іван Пятровіч, н. ў 1897 у в. Стахоўка, рад. 653-га сп 220-й сд, загінуў 31.7.1944 у Польшчы.

ПАЛЯЧЫНСКІ Фядос Макаравіч, н. ў 1916 у в. Гараны, рад., прапаў без вестак 1.9.1944.

ПАМАЗКОЎ Мікалай Васілевіч, н. ў 1916 у Аршанскім р-не, рад., прапаў без вестак 1.8.1944.

ПАМАЗКОЎ Міхаіл Аляксеевіч, н. ў 1909 у Віцебску, прапаў без вестак 1.6.1945.

ПАНАМАРОЎ Леанід Іванавіч, н. ў 1925 у Аршанскім р-не, мал. сярж. 384-га сп 157-й сд, камандзір аддз., загінуў 11.10.1944 ва Усх. Прусіі.

ПАНАМАРОЎ Фама Антонавіч, рад. 611-га сп, памёр ад ран 23.6.1944 каля ст. Шухаўцы.

ПАНАМАРЧУК Ігар Пятровіч, н. ў 1916 у г. Растоў-на-Доне, рад., шафёр, прапаў без вестак 20.8.1941.

ПАНАРОВІЧ Міхаіл Мікалаевіч, н. ў 1924 у Аршанскім р-не, рад. 43-га гв. сп 16-й гв. сд, загінуў 2.8.1944 у Літве.

ПАНАСЕНКА Іван Міхайлавіч, н. ў 1921 у Аршанскім р-не, рад. 250-га гв. сп 83-й гв. сд, прапаў без вестак 18.8.1944 у Літве.

ПАНАСЕНКАЎ Пётр Андрэевіч, н. ў 1924 у Смаленскай вобл., сярж. 132-й ашр, стралок, загінуў 6.8.1944 у Літве.

ПАНЕНКА Мікалай Іванавіч, н. ў 1913 у Стаўрапольскім краі, рад., прапаў без вестак 1.2.1945.

ПАНКЕВІЧ Аляксей Емяльянавіч, н. ў 1906 у Оршы, рад., прапаў без вестак 1.5.1945.

ПАНКОЎ Мітрафан Якаўлевіч, н. ў 1918 у в. Трашчоўка Варонежскай вобл., рад. 135-й ашр 758-га сп, загінуў 31.7.1944 у Польшчы.

ПАНКОЎ Міхаіл Рыгоравіч, н. ў Аршанскім р-не, рад., прапаў без вестак 1.9.1944.

ПАНКОЎСКІ Мікалай Антонавіч, н. ў 1923 у в. Масееўка, рад. 673-га сп 220-й сд, загінуў 19.10.1944 у Польшчы.

ПАНКРАТАЎ Іван Сцяпанавіч, н. ў 1920 у Оршы, ст. сярж., шафёр, прапаў без вестак 1.9.1944.

ПАНОЎ Іван Пракопавіч, н. ў 1911 у Оршы, рад. 104-га сп 62-й сд, загінуў 18.10.1944 у Польшчы.

ПАНОЎ Міхаіл Іванавіч, н. ў 1925 у в. Лукшына Смаленскай вобл., сярж. 99-га гв. сп 31-й гв. сд, камандзір аддз., загінуў 6.3.1945 ва Усх. Прусіі.

ПАНТАЛЁЎ Мікалай Платонавіч, н. ў Аршанскім р-не, рад., прапаў без вестак 1.10.1944.

ПАНТАЛЁЎ Цімафей Дзмітрыевіч, н. ў 1910 у в. Каменка, рад., прапаў без вестак 1.10.1944.

ПАНУШКІН Мікалай Яфімавіч, н. ў 1915 у в. Хараброва Міёрскага р-на, рад. 55-га сп 176-й сд, загінуў 5.3.1945 ва Усх. Прусіі.

ПАНУШКІН Рыгор Максімавіч, н. ў 1899 у в. Мошава Талачынскага р-на, рад., прапаў без вестак 1.9.1943.

ПАНУШКІН Фёдар Яфімавіч, н. ў Оршы, рад., памёр ад ран у г. Калінкавічы Гомельскай вобл.

ПАНЦЯЛЕЕЎ Андрэй Яфімавіч, н. ў 1912 у в. Баяры, рад. 1158-га сп 352-й сд, загінуў 6.8.1944 у Польшчы.

ПАНЦЯЛЕЕЎ Васіль Фёдаравіч, н. ў 1920 у в. Жыгіна Смаленскай вобл., рад., прапаў без вестак 1.6.1942.

ПАНЬКОЎ Міхаіл Міхайлавіч, н. ў в. Рамальдава, рад., памёр ад ран у г. Брэст.

ПАНЬКОЎ Сяргей Данілавіч, н. ў 1910 у в. Сідараўка, рад., прапаў без вестак 1.9.1944.

ПАНЯЕЎСКІ Іван Захаравіч, н. ў 1905 у Курскай вобл., рад. 250-га гв. сп 83-й гв. сд, загінуў 18.8.1944 у Літве.

ПАПКО Якаў Цімафеевіч, н. ў 1901 у Чашніцкім р-не, рад., прапаў без вестак у верасні 1944.

ПАПКОЎ Іван Нічыпаравіч, н. ў 1913 у г.п. Лёзна, рад., прапаў без вестак.

ПАПКОЎ Іван Цімафеевіч, н. ў Аршанскім р-не, лейт., загінуў 3.12.1942 у Сталінградскай вобл.

ПАПКОЎ Сямён Васілевіч, н. ў 1901, рад. 1166-га сп 346-й сд, кулямётчык, прапаў без вестак 11.7.1942.

ПАПКОЎ Сяргей Іванавіч, н. ў 1921 у Оршы, рад., загінуў 1.12.1941 на ст. Паша Кіраўскай вобл.

ПАПКОЎ Ягор Нічыпаравіч, н. ў г.п. Арэхаўск, рад., прапаў без вестак 1.9.1944.

ПАПЛАЎСКІ Баляслаў Антонавіч, н. ў 1909 у в. Хімінічы Сенненскага р-на, сярж. 264-га баа, ст. повар, прапаў без вестак 1.11.1941.

ПАПОЎ Аляксандр Аляксеевіч, н. ў 1923 у Аршанскім р-не, рад. 245-га гв. сп 64-й гв. сд, загінуў 27.1.1945 ва Усх. Прусіі.

ПАПОЎ Аляксандр Мікалаевіч, н. ў 1911 у в. Зайцаўка Варонежскай вобл., старш., прапаў без вестак.

ПАПОЎ Аляксей Мікалаевіч, н. ў в. Ленькавічы, старш., прапаў без вестак 1.9.1944.

ПАПОЎ Іван Цярэнцьевіч, н. ў 1916 у Лёзненскім р-не, рад., прапаў без вестак 1.1.1944.

ПАПОЎ Канстанцін Канстанцінавіч, н. ў 1914 у Оршы, рад., прапаў без вестак 1.11.1941.

ПАПОЎ Міхаіл Васілевіч, прапаў без вестак 1.1.1944 у Смаленскай вобл.

ПАПОЎ Міхаіл Яфімавіч, н. ў 1920 у Аршанскім р-не, рад., прапаў без вестак 1.12.1945.

ПАПОЎ Парфірый Паўлавіч, н. ў 1915 у в. Прыгузкі, рад., прапаў без вестак 1.11.1944.

ПАПОЎ Рыгор Андрэевіч, рад. 4-й амсб 5-га гв. ск, памёр ад ран 25.6.1944 у Аршанскім р-не.

ПАПУТНІКАЎ Андрэй Міхайлавіч, н. ў 1895, рад. 1104-га сп 331-й сд, загінуў 24.6.1944.

ПАРАМОНАЎ Пётр Сямёнавіч, н. ў 1923 у Данілаўскім р-не, рад. 758-га сп 88-й сд, прапаў без вестак 20.9.1944.

ПАРАМОНАЎ Сяргей Дзмітрыевіч, н. ў 1911 у Чапаеўскім р-не, рад. 248-га гв. сп 83-й гв. сд, кулямётчык, загінуў 28.8.1944 у Літве.

ПАРАНКА Фёдар Мікалаевіч, н. ў в. Новае Сяло, сярж., прапаў без вестак 1.10.1944.

ПАРАХНЕВІЧ Вячаслаў Іосіфавіч, н. ў 1916 у в. Курчы Талачынскага р-на, рад., стралок, прапаў без вестак 1.10.1944.

ПАРАХОНЬКА Трафім Андрэевіч, н. ў в. Заазер'е Полацкага р-на, рад., прапаў без вестак 1.10.1944.

ПАРАШКОЎ Васіль Мікалаевіч, н. ў 1924 у Дзяцькаўскім р-не Бранскай вобл., рад. 43-га гв. сп 16-й гв. сд, памёр ад ран 8.2.1945 ва Усх. Прусіі.

ПАРГАНСКІ Яўген Міхайлавіч, н. ў 1906 у Аршанскім р-не, рад. 376-га сп 220-й сд, прапаў без вестак 7.10.1941.

ПАРДОН Аляксандр Іванавіч, н. ў 1916 у Оршы, сярж. 146-й сд, пам. камандзіра ўзвода, загінуў 6.7.1943 у в. Старынкі Смаленскай вобл.

ПАРКАНЁЎ Рыгор Максімавіч, н. ў 1920 у в. Чарное, рад. 44-га асб, загінуў 6.5.1942 у в. Гургора Ленінградскай вобл.

ПАРОЎ Васіль Міхайлавіч, н. ў 1918 у Саратаўскай вобл., рад. 1162-га сп 352-й сд, загінуў 2.10.1944 у Польшчы.

ПАРОХ Міхаіл Сямёнавіч, н. ў 1918 у Санкт-Пецярбургу, рад., прапаў без вестак 1.12.1944.

ПАРТ Мікалай Іванавіч, рад., прапаў без вестак 1.10.1944.

ПАРТНЕНКА Даніла Міхайлавіч, н. ў в. Навасёлкі Горацкага р-на Магілёўскай вобл., рад., стралок, загінуў 16.12.1944.

ПАРТНОЎ Міхаіл Паўлавіч, н. ў 1920 у Шаранскім р-не, Башкортастан, рад. 1104-га сп 331-й сд, прапаў без вестак 5.9.1944.

ПАРТНОЎ Сямён Мікалаевіч, н. ў Аршанскім р-не, рад., прапаў без вестак 1.1.1944.

ПАРУСАЎ Аляксандр Фёдаравіч, н. ў 1920 у в. Лешча, рад. 126-га сп 71-й сд, прапаў без вестак 27.10.1941.

ПАРУСАЎ Фёдар Аўрамавіч, н. ў 1915 у в. Лешча, мал. тэхнік 128-й тб, прапаў без вестак 1.10.1941.

ПАРФЕНАЎ Міхаіл Пятровіч, н. ў Аршанскім р-не, рад. 1144-га сп, кулямётчык, прапаў без вестак 4.12.1941 у в. Руднева Тульскай вобл.

ПАРХІМОВІЧ Раман Аляксандравіч, н. ў 1925 у в. Свінка Капыльскага р-на Мінскай вобл., яфр., загінуў 11.7.1944.

ПАРХОМЕНКА Іван Якаўлевіч, н. ў 1918 у Віцебскай вобл., рад., прапаў без вестак 1.3.1945.

ПАРХОМЕНКА Данііл Антонавіч, н. ў 1922 у в. Ступакі Дубровенскага р-на, рад., стралок, прапаў без вестак 1.9.1944.

ПАРХОМЕНКА Мікалай Майсеевіч, н. ў 1925 у Аршанскім р-не, загінуў 25.6.1944 у в. Барздоўка.

ПАРХОНЬКА Канстанцін Ігнатавіч, н. ў 1918 у в. Антаполле Чашніцкага р-на, рад., прапаў без вестак 1.10.1944.

ПАРЧЫНСКІ Уладзімір Фаміч., н. ў 1921 у г. Шклоў Магілёўскай вобл., рад., прапаў без вестак 13.11.1941.

ПАРЧЭЎСКІ Іван Кандратавіч, н. ў Аршанскім р-не, мал. лейт., загінуў 28.12.1944 у Латвіі.

ПАРЧЭЎСКІ Цімафей Кандратавіч, н. ў 1911 у в. Корава, рад., прапаў без вестак 1.7.1944.

ПАРШАКОЎ Васіль Мікалаевіч, н. ў 1924 у в. Чарняшы Арлоўскай вобл., рад. 22-га мсб, загінуў 8.2.1945 ва Усх. Прусіі.

ПАРШКО Фёдар Мікалаевіч, н. ў 1920 у в. Новае Сяло, сярж., стралок, прапаў без вестак 1.10.1944.

ПАРШОНАК Іван Акімавіч, н. ў Оршы, рад., прапаў без вестак 1.6.1944.

ПАРШЫН Іван Дзмітрыевіч, н. ў 1914 у Шацкім р-не Разанскай вобл., рад. 250-га гв. сп 83-й гв. сд, камандзір аддз., загінуў 20.10.1944 ва Усх. Прусіі.

ПАРЫХ Іван Сямёнавіч, н. ў Оршы, лейт. 99-га аб, загінуў 3.12.1942 у Сталінградскай вобл.

ПАСКАНЬЕЎ Андрэй Нікіціч, н. ў 1918 у в. Чарное, рад., прапаў без вестак 1.10.1944.

ПАСКУРАЎ Андрэй Мацвеевіч, н. ў Оршы, мал. сярж. 1158-га сп, камандзір аддз., загінуў 16.2.1945 ва Усх. Прусіі.

ПАСМУРЦАЎ Яфім Васілевіч, н. ў Оршы, рад., прапаў без вестак у г. Смаленск.

ПАСТУХОЎ Уладзімір Антонавіч, н. ў Аршанскім р-не, рад., прапаў без вестак 1.8.1944.

ПАСУДНЕЎСКІ Аляксандр Ерафеевіч, н. ў 1919 у г. Ачынск Краснаярскага краю, сярж. 5-га мсб, шафёр, загінуў 16.8.1943 у Арлоўскай вобл.

ПАСУДНЕЎСКІ Андрэй Сямёнавіч, н. ў 1902 у Аршанскім р-не, прапаў без вестак.

ПАСУДНЕЎСКІ Ануфрый Сямёнавіч, н. ў 1902 у в. Згарда, рад., прапаў без вестак 1.8.1944.

ПАСУДНЕЎСКІ Апанас Мікітавіч, н. ў 1911 у в. Солаўе, рад., прапаў без вестак 1.11.1944.

ПАСУДНЕЎСКІ Гапон Захаравіч, н. ў 1906 у в. Лучыншчына, рад., прапаў без вестак 1.10.1944.

ПАСУДНЕЎСКІ Іван Андрэевіч, н. ў 1922 у Аршанскім р-не, прапаў без вестак 1.8.1944.

ПАСУДНЕЎСКІ Іван Максімавіч, н. ў 1909 у в. Крашына, палітрук 32-га асапб, нам. камандзіра па палітчасці, прапаў без вестак 30.6.1941.

ПАСУДНЕЎСКІ Іван Мікалаевіч, н. ў в. Солаўе, рад., прапаў без вестак 1.12.1941.

ПАСУДНЕЎСКІ Іван Раманавіч, н. ў 1909 у Аршанскім р-не, рад. 1378-га сп 87-й сд, загінуў 25.1.1945.

ПАСУДНЕЎСКІ Кузьма Васілевіч, н. ў 1921 у в. Крашына, сярж. 73-га авп, стралок-радыст, прапаў без вестак 21.5.1943.

ПАСУДНЕЎСКІ Радзівон Гаўрылавіч, н. ў 1897 у в. Солаўе, рад., прапаў без вестак 1.11.1941.

ПАСЫНКАЎ Уладзімір Фролавіч, н. ў 1906 у в. Навасёлкі, рад., прапаў без вестак 1.12.1944.

ПАСЮЦІН Георгій Васілевіч, н. ў 1909 у Віцебскай вобл., старш., загінуў 15.12.1941.

ПАТАНЕНКА Канстанцін Іванавіч, н. ў 1905 у в. Смаляны, рад., стралок, прапаў без вестак 1.12.1943.

ПАТАПАЎ Іван Міхайлавіч, рад., памёр ад ран 23.2.1944 у г. Малаяраславец Калужскай вобл.

ПАТАПАЎ Міхаіл Аляксеевіч, н. ў 1919 у Аршанскім р-не, рад., прапаў без вестак.

ПАТАЦЭВІЧ Міхаіл Рыгоравіч, н. ў 1922 у Аршанскім р-не, рад. 257-га сп 185-й сд, загінуў 7.5.1945 ва Усх. Прусіі.

ПАТАШЭВІЧ Леанід Андрэевіч, н. ў 1896 у Талачынскім р-не, рад., прапаў без вестак 1.1.1945.

ПАТКЕВІЧ Іосіф Вітольдавіч, н. ў 1901 у Аршанскім р-не, рад. 43-га гв. сп 16-й гв. сд, загінуў 8.2.1945 ва Усх. Прусіі.

ПАТОЦКІ Леанід Міхайлавіч, н. ў 1920 у Оршы, рад. 95-га ааб 14-й А, загінуў 17.8.1941 у Мурманскай вобл.

ПАТОЦКІ Фёдар Аляксандравіч, н. ў Оршы, рад., загінуў 11.9.1944 у Польшчы.

ПАТРАЕЎ Іван Стафанавіч, н. ў 1911 у в. Пагост, рад., прапаў без вестак 1.8.1944.

ПАТРУШКЕВІЧ Іван Васілевіч, н. ў 1903 у Аршанскім р-не, палітрук 912-га сп 243-й сд, загінуў 6.1.1942 у Калінінскай вобл.

ПАТЧЫНСКІ Іван Макаравіч, н. ў 1924 у в. Гараны, рад., прапаў без вестак 1.10.1944.

ПАЎЛАЎ Аляксандр Фёдаравіч, рад., прапаў без вестак 1.9.1944.

ПАЎЛАЎ Іван Ананьевіч, рад., прапаў без вестак 1.11.1943.

ПАЎЛАЎ Павел Фядотавіч, н. ў 1899 у в. Бяляева Смаленскай вобл., рад., прапаў без вестак 1.10.1944.

ПАЎЛАЎ Рыгор Майсеевіч, н. ў 1913 у в. Сенькава Горацкага р-на.

ПАЎЛАЎ Сяргей Аляксеевіч, н. ў 1919 у Оршы, рад., прапаў без вестак 1.8.1944.

ПАЎЛАЎ Фёдар Паўлавіч, н. ў 1902 у в. Каленіца Ленінградскай вобл., сярж., загінуў 1.1.1944 у г. Нарва, Эстонія.

ПАЎЛЕНІЧ Ціхан Кузьміч, н. ў 1904 у в. Пышачы Крупскага р-на, рад., повар, прапаў без вестак 1.11.1944.

ПАЎЛЕНКА Мікалай Іосіфавіч, н. ў 1915 у Аршанскім р-не, рад. 26-й гв. сд, прапаў без вестак 17.10.1944 у Літве.

ПАЎЛОВІЧ Ігнат Іосіфавіч, н. ў 1925 у Аршанскім р-не, рад. 653-га сп 220-й сд, памёр ад ран 2.2.1945 ва Усх. Прусіі.

ПАЎЛОВІЧ Іосіф Антонавіч, н. ў Аршанскім р-не, рад., стралок, памёр ад ран 28.8.1944 у мяст. Араны, Літва.

ПАЎЛОВІЧ Эдуард Ігнатавіч, н. ў 1921 у Оршы, рад. 2 алб 14-й албр, загінуў 26.3.1943 у в. Саколье Ленінградскай вобл.

ПАЎЛОЎСКІ Аляксандр Аляксандравіч, н. ў 1912, рад., прапаў без вестак 1.9.1944.

ПАЎЛОЎСКІ Півен Лук'янавіч, н. ў 1900 у Дубровенскім р-не, рад. 1311-га сп 173-й сд, загінуў 26.9.1944 у Польшчы.

ПАЎЛОЎСКІ Станіслаў Іосіфавіч, н. ў 1921 у в. Хімінічы, мал. сярж. 28-га гв. сп 10-й гв. сд, нам. камандзіра аддз., загінуў 7.10.1944.

ПАЎЛУШАЎ Міхаіл Кузьміч, н. ў 1905 у Аршанскім р-не, рад. 199-га сп 31-й А, прапаў без вестак 1.10.1944.

ПАЎЛЫШАЎ Данііл Кузьміч, н. ў 1898 у Аршанскім р-не, рад. 508-га сп 174-й сд, загінуў 28.1.1945 у Польшчы.

ПАЎЛЫШКА Іосіф Адамавіч, н. ў 1921 у Аршанскім р-не, сувязіст, загінуў 8.2.1942 у с. Колпінскае Ленінградскай вобл.

ПАЎЛЮКОЎ Данііл Кузьміч, н. ў 1908 у в. Бранцава, рад., стралок, прапаў без вестак 1.11.1943.

ПАЎЛЮЧЭНКА Васіль Ільіч, рад. 636-га сп, загінуў 6.8.1942 у в. Сяляўнае Варонежскай вобл.

ПАЎЛЮЧЭНКА Піліп Афанасьевіч, н. ў 1909 у в. Буда Дубровенскага р-на, рад., прапаў без вестак 1.11.1944.

ПАХАМОВІЧ Аляксей Іванавіч, н. ў 1923 у в. Туравічы, рад., аўтаматчык, прапаў без вестак 1.9.1944.

ПАХАМОВІЧ Барыс Сямёнавіч, рад., прапаў без вестак 1.1.1945.

ПАХАМОВІЧ Іван Сцяпанавіч, н. ў 1910 у Аршанскім р-не, рад. 954-га сп 194-й сд, загінуў 5.3.1943 у в. Дзяругіна Курскай вобл.

ПАХАМОВІЧ Іосіф Пятровіч, н. ў 1920 у Аршанскім р-не, рад. 27-га гв. сп 11-й гв. сд, аўтаматчык, прапаў без вестак 1.8.1944.

ПАХАМОВІЧ Леанід Іванавіч, н. ў 1924 у Аршанскім р-не.

ПАХАМОВІЧ Уладзімір Васілевіч, н. ў Аршанскім р-не, рад., загінуў 28.4.1943.

ПАХАМОВІЧ Якаў Захаравіч, н. ў 1906 у в. Туравічы, рад., прапаў без вестак 1.11.1944.

ПАХАНАЎ Нічыпар Дзмітрыевіч, н. ў 1902 у Дубровенскім р-не, рад. 202-й ісб, сапёр, памёр ад ран 17.1.1945 ва Усх. Прусіі.

ПАХАШАЕЎ Уладзімір Іосіфавіч, н. ў 1919 у Аршанскім р-не, рад. 199-га сп 31-й А, прапаў без вестак 1.10.1944.

ПАХОЛКІН Цімафей Міхайлавіч, рад., прапаў без вестак 1.3.1945.

ПАХОМЕНКА Іван Андрэевіч, н. ў 1921 у в. Юрцава, рад. 758-га сп 88-й сд, загінуў 26.9.1944 у Польшчы.

ПАХОМЕНКА Іван Платонавіч, н. ў 1925 у Аршанскім р-не, рад. 40-га гв. сп, загінуў 27.7.1944 у Літве.

ПАХОМЕНКА Лявон Навумавіч, н. ў Аршанскім р-не, рад., загінуў 18.5.1944.

ПАХОМЕНКА Міхаіл Карпавіч, н. ў 1919 у Аршанскім р-не, рад. 255-га сп 123-й сд, загінуў 18.8.1942 у Ленінградскай вобл.

ПАХОМЕНКА Мікалай Макеевіч, н. ў 1923 у Аршанскім р-не, рад., загінуў 3.5.1944 у в. Баяры Віцебскай вобл.

ПАХОМЕНКА Мікалай Яўсеевіч, н. ў 1911 у Оршы, рад. 29-й А, стралок, прапаў без вестак 1.11.1944.

ПАХОМЧЫК Гаўрыла Фаміч, н. ў 1894 у в. Пагост, рад., танкіст, прапаў без вестак 1.7.1943.

ПАХОМЧЫК Георгій Міронавіч, н. ў 1908 у Оршы, рад., загінуў 6.11.1943.

ПАХОМЧЫК Іван Мацвеевіч, н. ў 1908 у в. Пагост, рад., стралок, прапаў без вестак 1.7.1941.

ПАХОМЧЫК Палікарп Андрэевіч, н. ў 1906 у в. Пагост, кап. 79-й асбр, камандзір батальёна, загінуў 27.10.1943 у Растоўскай вобл.

ПАХОЦЕНКА Даніла Мацвеевіч, н. ў 1922 у в. Ступакі Дубровенскага р-на, рад., прапаў без вестак 1.11.1944.

ПАЦЕЙКА Пётр Савельевіч, н. ў в. Сімакі Віцебскага р-на, рад., прапаў без вестак 1.8.1944.

ПАЦЕЛЕН Сямён Гаўрылавіч, н. ў 1905 у Лёзненскім р-не, прапаў без вестак 1.12.1944.

ПАЦЕНКАЎ Іван Фацеевіч, н. ў 1921 у Дубровенскім р-не, рад. 58-га гв. сп 18-й гв. сд, аўтаматчык, загінуў 22.10.1944 ва Усх. Прусіі.

ПАЦЕЧКІН Сямён Сяргеевіч, н. ў в. Вялікае Тхарыно Дубровенскага р-на, рад., прапаў без вестак 1.12.1944.

ПАЦЕШКІН Андрэй Сафонавіч, н. ў 1912 у в. Барздоўка, рад., прапаў без вестак 1.11.1944.

ПАЦЕШКІН Ціт Андрэевіч, н. ў 1891 у в. Лучыншчына, рад., прапаў без вестак 1.9.1944.

ПАЦЕШЧАНКА Мікалай Лукіч, н. ў 1899 у в. Чурылава, рад. 406-га сп 124-й сд, прапаў без вестак 19.2.1945.

ПАЦЁМКІН Андрэй Фёдаравіч, н. ў 1910 у Оршы, рад. 17-й гв. сд, нумар гарматы, загінуў 1.2.1945 ва Усх. Прусіі.

ПАЦЁМКІН Ермалай Дзям'янавіч, н. ў 1904 у в. Барздоўка, рад., прапаў без вестак 1.11.1944.

ПАЦЁМКІН Кірыла Мітрафанавіч, н. ў в. Барздоўка, рад., прапаў без вестак.

ПАЦЁМКІН Мікалай Фёдаравіч, н. ў 1920 у в. Лісуны, рад. 100-га гв. сп 35-й гв. сд, тэлефаніст, загінуў 23.8.1943 у Харкаўскай вобл.

ПАЦЁМКІН Пётр Сафронавіч, н. ў в. Барздоўка, прапаў без вестак 1.1.1945.

ПАЦЁМКІН Піліп Іосіфавіч, н. ў 1913 у Краснапольскім р-не Гомельскай вобл., ст. сярж. 290-га сп 186-й сд, камандзір аддз., загінуў 22.2.1944 у Гомельскай вобл.

ПАЦЁМКІН Сямён Гаўрылавіч, н. ў 1905 у Віцебскай вобл., рад. 199-га сп 31-й А, прапаў без вестак 1.10.1944.

ПАЦКАЛЁЎ Міхаіл Паўлавіч, н. ў 1920 у Дубровенскім р-не, рад. 584-га сп 199-й сд, прапаў без вестак 15.8.1944.

ПАЦЫНА Уладзімір Іванавіч, н. ў 1920 у Віцебскай вобл., рад. 264-га па 27-й А, тэлефаніст, загінуў 2.12.1942 у Ленінградскай вобл.

ПАЦЯГАЎ Васіль Мікалаевіч, н. ў 1922 у Аршанскім р-не, рад., прапаў без вестак 30.10.1944.

ПАЦЯГАЎ Васіль Ніканоравіч, н. ў 1923 у в. Лабаны Дубровенскага р-на, рад. 194-й сд 48-й А, стралок, прапаў без вестак 30.10.1944.

ПАЦЯГАЎ Цімафей Фёдаравіч, н. ў г.п. Арэхаўск, рад., прапаў без вестак 1.3.1945.

ПАЧАТОЎСКІ Іосіф Васілевіч, н. ў 1917 у Віцебскай вобл., лейт. 36-й ачбр, загінуў 29.7.1942 на ст. Кацельнікава.

ПАЧКОЎСКІ Пётр Філімонавіч, н. ў 1916 у в. Верацея, ст. сярж. 686-й ава 6-й ПА, загінуў 24.2.1944 у Ленінградскай вобл.

ПАЧЫНКОЎ Іван Іванавіч, н. ў 1917 у Аршанскім р-не, рад. 245-га сп 123-й сд, прапаў без вестак 25.8.1941.

ПАЧЫНІН Пётр Віктаравіч, н. ў 1911 у Валгаградскай вобл., рад. 1311-га сп 173-й сд, загінуў 26.9.1944 у Польшчы.

ПАШАНЬКО Васіль Іванавіч, н. ў 1915 у Аршанскім р-не, лейт. 17-й ачбр, ад'ютант, прапаў без вестак 1.1.1943.

ПАШКЕВІЧ Адам Дзмітрыевіч, н. ў 1911 у в. Вусце, рад., прапаў без вестак 1.12.1944.

ПАШКЕВІЧ Васіль Данілавіч, н. ў 1918 у Оршы, сярж. 130-га гв. сп 44-й гв. сд, камандзір аддз., загінуў 17.7.1943 у Харкаўскай вобл.

ПАШКЕВІЧ Васіль Дзмітрыевіч, н. ў в. Чырвоны Бор Расонскага р-на, рад. часцей НКУС, прапаў без вестак на ст. Гусіна Смаленскай вобл.

ПАШКЕВІЧ Макар Яфімавіч, н. ў 1913, рад., загінуў 21.10.1944 ва Усх. Прусіі.

ПАШКЕВІЧ Мікалай Фядосавіч, н. ў 1917 у в. Сцяпашкаўшчына Талачынскага р-на, рад., стралок, прапаў без вестак 1.8.1944.

ПАШКЕВІЧ Мяфодзій Іванавіч, н. ў 1911 у в. Вязьмічы, старш. 875-га сап 38-й А, камандзір гасп. аддз., загінуў 19.4.1945 у Чэхаславакіі.

ПАШКЕВІЧ Патап Фядосавіч, н. ў 1908, рад., стралок, прапаў без вестак 1.8.1944.

ПАШКЕВІЧ Пётр Данілавіч, н. ў 1911 у Оршы, рад., стралок, прапаў без вестак 1.8.1944.

ПАШКЕВІЧ Пётр Яфрэмавіч, н. ў 1897 у в. Гаршэўшчына Талачынскага р-на, рад. 97-га гв. сп 31-й гв. сд, загінуў 27.7.1944 у Літве.

ПАШКЕВІЧ Рыгор Яфімавіч, н. ў 1900 у Мінскай вобл., рад., прапаў без вестак 1.10.1944.

ПАШКЕВІЧ Сямён Андрэевіч, н. ў Оршы, рад., прапаў без вестак 1.3.1945 у г. Вязьма Смаленскай вобл.

ПАШКЕВІЧ Сямён Андрэевіч, н. ў 1914 у г. Талін, Эстонія, рад., прапаў без вестак 1.10.1941.

ПАШКЕВІЧ Уладзімір Сямёнавіч, н. ў 1921 у Талачынскім р-не, рад. 64-га гв. сп 21-й гв. сд, кулямётчык, загінуў 30.11.1942 у Калінінскай вобл.

ПАШКОЎСКІ Васіль Сямёнавіч, н. ў 1908 у в. Пустынкі, рад. 199-га сп 31-й А, прапаў без вестак 1.11.1944.

ПАШКОЎСКІ Дзмітрый Мікітавіч, н. ў 1924 у в. Пустынкі, рад. 673-га сп 220-й сд, памёр ад ран 5.8.1944 у Польшчы.

ПАШКОЎСКІ Іван Васілевіч, н. ў 1924 у в. Пустынкі, рад. 673-га сп 220-й сд, загінуў 3.8.1944 каля в. Гібы Сувалкаўскага ваяв., Польшча.

ПАШКОЎСКІ Фёдар Андрэевіч, н. ў 1911 у Аршанскім р-не, рад. 199-га сп 31-й А, прапаў без вестак 1.10.1944.

ПАШКОЎСКІ Ягор Дзям'янавіч, н. ў 1901 у в. Пустынкі, рад., прапаў без вестак 1.9.1944.

ПАШТАНОВІЧ Мікалай Сямёнавіч, н. ў Аршанскім р-не, рад., загінуў у нямецкім палоне 6.8.1941.

ПАШУК Баляслаў Аляксандравіч, н. ў 1916 у Оршы, рад., стралок, прапаў без вестак 1.10.1944.

ПАШУК Барыс Аляксандравіч, н. ў 1921 у Оршы, ст. сярж. 226-й авд 8-й ПА, прапаў без вестак 8.11.1942.

ПАШЧАНКА Аляксей Пятровіч, н. ў 1917 у в. Дзятлава, мал. лейт., пілот, загінуў 17.1.1942 у г. Горкі Магілёўскай вобл.

ПАШЭДА Мікалай Лук'янавіч, н. ў 1911 у в. Яроміна Гомельскага р-на, старш. 222-й сд, памёр ад ран 3.5.1945 у Берліне.

ПЕКАЎ Міхаіл Елісеевіч, н. ў 1922, рад., прапаў без вестак 1.2.1945.

ПЕКАЎ Рыгор Якаўлевіч, н. ў 1906, сярж., загінуў 25.1.1945 ва Усх. Прусіі.

ПЕЛАГЕЙКІН Ізраіл Аншэлавіч, н. ў 1922 у Оршы, сярж. 507-га бавп 15-й ПА, стралок-радыст, прапаў без вестак 22.7.1942.

ПЕЛЯНКОЎ Міхаіл Сцяпанавіч, н. ў 1921 у Аршанскім р-не, рад. 199-га сп 31-й А, прапаў без вестак 1.10.1944.

ПЕМЯНКОЎ Іван Няфёдавіч, н. ў 1907 у в. Ленькавічы, рад., пам. наводчыка ПТР, загінуў 11.8.1942 у в. Клянцы Арлоўскай вобл.

ПЕНЧУК Уладзімір Астапавіч, н. ў 1917 у Аршанскім р-не, рад. 23-га сп 51-й сд, загінуў 25.3.1945 ва Усх. Прусіі.

ПЕРАГІНЦАЎ Іван Макаравіч, н. ў 1920 у в. Верашчагіна Смаленскай вобл., старш., разведчык, прапаў без вестак 1.10.1944 у Смаленскай вобл.

ПЕРАГОНЦАЎ Іван Суворавіч, н. ў 1890 у в. Цяцерына Смаленскай вобл., рад., прапаў без вестак 1.12.1944.

ПЕРАГОЎ Цімафей Паўлавіч, н. ў 1900 у Аршанскім р-не, рад., прапаў без вестак 1.10.1944.

ПЕРАДЗЯНОК Гаўрыла Раманавіч, н. ў 1895 у в. Міцькаўшчына, рад., прапаў без вестак 1.3.1945.

ПЕРАСАЎ Цімафей Паўлавіч, н. ў 1898 у г. Харкаў, рад., прапаў без вестак 1.1.1944.

ПЕРВЯНЁНАК Сямён Яфрэмавіч, н. ў 1910 у Аршанскім р-не, рад., прапаў без вестак 1.9.1944.

ПЕРКАЎ Васіль Сямёнавіч, н. ў 1926 у Знаменскім р-не, рад. 75-га гв. сп 26-й гв. сд, загінуў 18.10.1944 у Літве.

ПЕРЛІН Самуіл Абрамавіч, н. ў 1903 у Оршы, рад., прапаў без вестак 1.12.1944.

ПЕРМЯКОЎ Іван Мікалаевіч, н. ў 1922 у Сенненскім р-не, рад. 40-га гв. сп, загінуў 28.7.1944 у Літве.

ПЕРСАН Леў Абрамавіч, н. ў Віцебскай вобл., мал. лейт. 114-й тбр, прапаў без вестак 16.12.1942.

ПЕРТМАН Васіль Парфіравіч, н. ў Аршанскім р-не, рад., прапаў без вестак.

ПЕРЧЫК Архіп Якімавіч, н. ў 1907 у в. Лявонаўка, рад., прапаў без вестак 1.10.1944.

ПЕРЫНАЎ Іван Максімавіч, н. ў 1920 у в. Барэйшава, рад., прапаў без вестак 1.8.1941.

ПЕСКІН Барыс Генрыхавіч, н. ў Віцебску, рад., стралок, прапаў без вестак 1.11.1944.

ПЕСТУНОЎ Рыгор Кузьміч, н. ў 1910 у в. Сіпішчава Дубровенскага р-на, рад., стралок, прапаў без вестак 1.8.1944.

ПЕСТУНОЎ Цімафей Якаўлевіч, н. ў Оршы, рад. 38-га сп, памёр ад ран 2.2.1944 у в. Рагліцы Ленінградскай вобл.

ПЕТАКОЎ Іван Пятровіч, н. ў 1904 у г. Камышын Валгаградскай вобл., рад., прапаў без вестак 1.9.1943.

ПЕТАКОЎ Мікіта Якаўлевіч, н. ў в. Пагост, рад. 9-й аісб, памёр ад хваробы 28.5.1944 у г. Сестрарэцк Ленінградскай вобл.

ПЕТРАКОВІЧ Іван Піліпавіч, н. ў 1925 у в. Якубава Дубровенскага р-на, рад. 673-га сп 220-й сд, загінуў 14.8.1944 у Польшчы.

ПЕТРАКОВІЧ Мікалай Сілавіч, н. ў 1924 у Дубровенскім р-не, рад. 673-га сп 220-й сд, загінуў 4.8.1944 у Польшчы.

ПЕТРАКОЎ Даніла Пятровіч, н. ў в. Малотынь, рад., стралок, прапаў без вестак 26.4.1945.

ПЕТРАКОЎ Ягор Ігнатавіч, н. ў 1912 у в. Раманоўка, рад. 5-й гв. пдп 2-й гв. пдд, аўтаматчык, загінуў 28.2.1943 у в. Вязкі Ленінградскай вобл.

ПЕТРАЧЭНКА Іван Ягоравіч, н. ў 1917, рад., прапаў без вестак 1.12.1944.

ПЕТРАЧЭНКА Іван Ягоравіч, н. ў 1908 у в. Бель Дубровенскага р-на, рад., прапаў без вестак 1.10.1944.

ПЕТРАЧЭНКА Мікалай Пятровіч, н. ў 1914 у Чэрвеньскім р-не Мінскай вобл., рад. 75-га гв. сп 26-й гв. сд, загінуў 17.10.1944 у Літве.

ПЕТРАШКА Стафан Аляксандравіч, н. ў 1906 у Віцебскай вобл., рад., загінуў 21.5.1942 у Ленінградзе.

ПЕТРАШКЕВІЧ Пётр Піменавіч, н. ў 1902 у в. Баякоўшчына, рад., прапаў без вестак 1.2.1945.

ПЕТРУСЕЎ Рыгор Данілавіч, н. ў 1907 у Санкт-Пецярбургу, рад., прапаў без вестак 1.11.1944.

ПЕТРУШЭНКА Фалей Агур'янавіч, н. ў 1922 у в. Чармушніцы Пскоўскай вобл., рад. 188-га сп 106-й сд, загінуў 29.4.1945.

ПЕТУХОЎ Пётр Міхайлавіч, н. ў Аршанскім р-не, рад., прапаў без вестак.

ПЕТУХОЎСКІ Якаў Дзям'янавіч, н. ў 1905 у в. Солаўе, рад. 673-га сп 220-й сд, памёр ад ран 3.8.1944 у Польшчы.

ПЕЎЗНЕР Дзмітрый Іосіфавіч, н. ў Аршанскім р-не, ст. сяржант, загінуў 17.5.1942 у мяст. Ваўчанск Харкаўскай вобл.

ПЕЎЗНЕР Майсей Яфімавіч, н. ў 1901 у Оршы, рад., прапаў без вестак 1.1.1945.

ПЕЎЗНЕР Рафаіл Якаўлевіч, н. ў 1904, рад., шафёр, загінуў 1.1.1943.

ПЕЦЯЛЕН Сямён Гаўрылавіч, н. ў 1905 у Лёзненскім р-не, рад., прапаў без вестак 1.12.1944.

ПЕЧАНЬКОЎ Міхаіл Аляксеевіч, н. ў 1920 у в. Дубраўка, рад., прапаў без вестак 1.8.1944.

ПЕЧАНЫ Мікалай Васілевіч, н. ў 1920 у в. Чыгрынь Дурава Палтаўскай вобл., рад., прапаў без вестак 1.9.1944.

ПЕЧАНЫ Мікалай Васілевіч, н. ў 1919 у г. Крамянчуг Палтаўскай вобл., рад., прапаў без вестак.

ПЕЧКУРОЎ Іван Іванавіч, н. ў 1907 у Аршанскім р-не, рад. 653-га сп 220-й сд, загінуў 29.7.1944 у Польшчы.

ПЕЧКУРЭНКА Аляксей Мікалаевіч, н. ў в. Заазер'е Талачынскага р-на, рад., прапаў без вестак 1.8.1944.

ПЕЧНІКАЎ Аляксандр Васілевіч, н. ў Оршы, старш., прапаў без вестак 1.12.1944.

ПЕЧУРЭНКА Аляксей Мікалаевіч, н. ў 1915 у Сенненскім р-не, рад., прапаў без вестак 1.8.1944.

ПЕШКАЎ Іван Міхайлавіч, н. ў 1918 у в. Казловічы, рад., прапаў без вестак 1.1.1944.

ПЕШКАЎ Сяргей Ігнатавіч, н. ў Аршанскім р-не, ст. сяржант, прапаў без вестак 1.9.1944.

ПІАТКАРОЎСКІ Анатоль Генадзьевіч, н. ў 1909 у Оршы, рад., стралок, прапаў без вестак 1.1.1945.

ПІВАВАРАЎ Іван Сцяпанавіч, яфр., загінуў 1.10.1944.

ПІВУЛЕЎСКІ Сямён Мікалаевіч, н. ў 1912 у г. Рэчыца Гомельскай вобл., рад., прапаў без вестак 1.10.1944.

ПІЁТУХ Аляксей Афанасьевіч, н. ў 1917 у в. Забалацце, рад. 199-га сп 31-й А, прапаў без вестак 1.10.1944.

ПІЛАТОВІЧ Лявонцій Канстанцінавіч, н. ў 1922 у Мінску, рад. 758-га сп 88-й сд, загінуў 14.8.1944 у Польшчы.

ПІЛЕЦКІ Пётр Сільвестравіч, н. ў 1914 у Дубровенскім р-не, рад., прапаў без вестак 1.9.1943.

ПІЛЕЦКІ Рыгор Мікалаевіч, н. ў 1908 у Аршанскім р-не, рад. 51-га гв. сп 18-й гв. сд, загінуў 28.7.1944 у Літве.

ПІЛОТАЎ Мітрафан Дзмітрыевіч, н. ў 1913 у в. Вежкі Дубровенскага р-на, рад. 612-га сп 144-й сд, загінуў 20.10.1944 ва Усх. Прусіі.

ПІМАКОЎ Піліп Патапавіч, н. ў в. Браздзечына, рад., стралок, загінуў 6.2.1945.

ПІМЕНАЎ Іван Іосіфавіч, н. ў 1903 у в. Лесунова Разанскай вобл., рад. 135-й ашр 758-га сп, загінуў 7.8.1944 у Польшчы.

ПІМЕНАЎ Міхаіл Захаравіч, н. ў 1920 у в. Мішына Ленінградскай вобл., рад. 426-га мсп 88-й сд, загінуў 18.10.1944 у Літве.

ПІМЕНКАЎ Іван Няфёдавіч, н. ў в. Ленькавічы, рад., загінуў 11.8.1942 у в. Клінцы Арлоўскай вобл.

ПІНЕВІЧ Анатоль Васілевіч, н. ў 1903 у в. Машкова, рад. 284-га гв. сп, загінуў 27.4.1945 ва Усх. Прусіі.

ПІНЕЎКІН Рыгор Мікалаевіч, н. ў в. Вязьмічы, рад., загінуў 28.7.1944 у Літве.

ПІНЧУК Іван Паўлавіч, н. ў 1904 у Оршы, рад., прапаў без вестак 1.12.1941.

ПІНЧУК Мітрафан Ціханавіч, н. ў 1925 у в. Спаскае, рад. 97-га гв. сп 31-й гв. сд, загінуў 16.7.1944 у Літве.

ПІПКО Васіль Герасімавіч, н. ў 1904, рад. 616-га сп, прапаў без вестак 12.12.1941.

ПІСАРЭНКА Віктар Лазаравіч, н. ў 1925 у Талачынскім р-не, рад. 1106-й сд, загінуў 7.11.1944 ва Усх. Прусіі.

ПІСАРЭНКА Іван Адамавіч, н. ў 1924 у в. Страхі Дубровенскага р-на, рад., прапаў без вестак 1.11.1944.

ПІСАРЭНКА Рыгор Прохаравіч, н. ў 1923 у в. Страхі Дубровенскага р-на, рад., прапаў без вестак 1.12.1944.

ПІСАРЭНКА Сямён С., н. ў 1895 у Віцебскай вобл., рад., загінуў 24.7.1944.

ПІСАРЭНКА Уладзімір Ільіч, н. ў р.п. Асінторф Дубровенскага р-на, рад., прапаў без вестак 1.12.1944.

ПІСАРЭЎСКІ Уладзімір Іосіфавіч, н. ў 1906 у Оршы, ваенны інжынер 3-й роты 1168-га сп 346-й сд, нач. сувязі, прапаў без вестак 13.8.1942.

ПІСКАЛЁЎ Іван Максімавіч, н. ў Аршанскім р-не, рад., памёр ад ран 3.5.1945 ва Усх. Прусіі.

ПІСКАРОЎ Пётр Іванавіч, н. ў в. Малое Бабіна, рад. 269-й асб 251-й сд, загінуў 4.2.1942 у в. Кузьмінкі Калінінскай вобл.

ПІСКУН Рыгор Рыгоравіч, н. ў 1919 у Аршанскім р-не, рад., прапаў без вестак 1.1.1945.

ПІСКУНОЎ Дзмітрый Сямёнавіч, н. ў 1908 у Аршанскім р-не, рад., прапаў без вестак 1.11.1944.

ПІСКУНОЎ Іван Васілевіч, н. ў 1906 у Аршанскім р-не, сярж. 37-га гв. тб, загінуў у Сталінградскай вобл.

ПІСКУНОЎ Кузьма Іванавіч, н. ў 1902 у в. Зарэчча, яфр., загінуў 6.6.1943 у в. Казлова Ленінградскай вобл.

ПІСКУНОЎ Пётр Сінафонавіч, н. ў 1911 у Аршанскім р-не, рад., прапаў без вестак 1.8.1944.

ПІСТУНОЎ Канстанцін Якаўлевіч, н. ў 1898 у Оршы, рад. 38-га сп 65-й сд, памёр ад ран 1.2.1944 у в. Крамы Ленінградскай вобл.

ПІСТУНОЎ Павел Кузьміч, н. ў в. Баяры, кулямётчык, загінуў 21.2.1945 у г. Ландсберг, Германія.

ПІСЬМЕННЫ Мартын Антонавіч, н. ў 1907 у Аршанскім р-не, рад. 52-га сп, памёр ад ран 23.2.1945 ва Усх. Прусіі.

ПІТАЛЕНКА Іван Іванавіч, н. ў в. Пашына, рад., прапаў без вестак 1.8.1944.

ПІТАЛЕНКА Міхаіл Спірыдонавіч, н. ў в. Якаўлевічы, рад., прапаў без вестак 1.10.1941.

ПІТАЛЕНКА Раман Пятровіч, н. ў в. Сцяпаненкі Лёзненскага р-на, рад., прапаў без вестак 1.2.1945.

ПІТАЛЕНКА Рыгор Данілавіч, н. ў 1919, рад., прапаў без вестак 1.10.1944.

ПІТАЛЕНКА Савелій Іванавіч, н. ў г.п. Арэхаўск, рад., прапаў без вестак 1.5.1944.

ПІТАЛЕНКА Ціт Паўлавіч, н. ў в. Лапіцкія Лёзненскага р-на, рад., прапаў без вестак 1.12.1944.

ПІТАЛЕНКА Ягор Іванавіч, н. ў г.п. Арэхаўск, рад., прапаў без вестак 1.5.1944.

ПІТАНЕНКА Іван Максімавіч, н. ў 1898 у Лёзненскім р-не, рад., наводчык, прапаў без вестак 1.10.1941.

ПІТКЕВІЧ Ларыён Яфімавіч, н. ў 1909 у Аршанскім р-не, сярж. 264-га баа, камандзір аддз., прапаў без вестак.

ПІТКЕВІЧ Лука Якаўлевіч, н. ў 1921 у Оршы, мал. лейт. 26-га авп, лётчык, загінуў 16.6.1944 у Грузіі.

ПІТКЕВІЧ Рыгор Яфімавіч, н. ў 1912 у в. Навасёлкі, сярж. 303-га сп 69-й сд, камандзір аддз., загінуў 20.7.1944 у Польшчы.

ПІТРАШКЕВІЧ Пётр Піліпавіч, н. ў 1901 у Віцебскай вобл., рад., прапаў без вестак 1.11.1944.

ПІТЧАНОК Іван Антонавіч, н. ў в. Браздзечына, прапаў без вестак 1.9.1944.

ПІЦЬКОЎ Якаў Васілевіч, н. ў 1909 у Аршанскім р-не, рад. 2-га гв. пдп 3-й гв. пдд, стралок, загінуў 10.7.1943 у Курскай вобл.

ПІЧУЛЕБСКІ Іван Нікадзімавіч, н. ў 1916 у Оршы, лейт. 27-га асбр, камандзір узвода, загінуў 15.1.1942.

ПІШАКОЎ Анатоль Іларыёнавіч, н. ў 1919 у в. Барздоўка, рад. 35-га гв. сп 4-й гв. ск, загінуў 16.2.1945 у Польшчы.

ПІШАНОЎ Павел Сцяпанавіч, рад., прапаў без вестак у г. Смаленск.

ПІШКОЎ Данііл Патапавіч, н. ў 1906 у в. Браздзечына, рад., прапаў без вестак 1.10.1944.

ПІШЧАЛАЎ Іван Раманавіч, н. ў 1913 у в. Бабінічы, рад., шафёр, прапаў без вестак 1.8.1945.

ПІШЧАЛАЎ Мікалай Міхайлавіч, н. ў Аршанскім р-не, мал. сярж., загінуў 23.4.1945 ва Усх. Прусіі.

ПІШЧУЛІН Антон Пятровіч, н. ў 1902, рад. 8-й аашр 31-й сд, загінуў 16.10.1944 у Літве.

ПЛАКСІН Ісак Хаймавіч, н. ў 1895 у Віцебску, сярж., прапаў без вестак 1.5.1944.

ПЛАКСІЦКІ Рыгор Аляксеевіч, н. ў Аршанскім р-не, рад., стралок, загінуў 25.1.1945 ва Усх. Прусіі.

ПЛАСКАВІЦКІ Уладзімір Браніслававіч, н. ў 1923 у г.п. Расоны, мал. сярж. 438-га сп 129-й сд, кулямётчык, загінуў 23.1.1945 у г. Шчытна, Польшча.

ПЛАТОНАЎ Іван Мікалаевіч, н. ў 1924 у Цвярской вобл., рад. 306-га сп 62-й сд, прапаў без вестак 31.8.1944.

ПЛАХІХ Сямён Мікалаевіч, н. ў 1921 у Курскай вобл., рад. 104-га сп 31-й А, прапаў без вестак 31.8.1944.

ПЛАШАНСКІ Дзмітрый Аляксандравіч, н. ў 1918 у Оршы, мал. лейт. 29-га гв. зп 275-й завд, лётчык, загінуў 23.8.1943 у Ленінградскай вобл.

ПЛАШЧАНСКІ Васіль Анікеевіч, н. ў 1912 у Оршы, рад., загінуў у нямецкім палоне 21.1.1945.

ПЛАШЧЫНСКІ Іван Паўлавіч, н. ў 1910 у Мінскай вобл., ст. лейт. 29-га гв. кп, нач. фін. палка, прапаў без вестак 20.2.1943 у Сталінградскай вобл.

ПЛЕШАКОЎ Пётр Васілевіч, н. ў 1914 у Віцебскай вобл., сярж., прапаў без вестак 22.9.1942.

ПЛІС Леў Ісакавіч, н. ў 1923 у Оршы, рад., прапаў без вестак 30.9.1944 ва Усх. Прусіі.

ПЛІС Міхаіл Ісакавіч, н. ў 1902 у Оршы, рад. 213-га гв. сп 71-й гв. сд, загінуў 5.7.1943 у в. Дзмітрыеўка Курскай вобл.

ПЛІС Юрый Самуілавіч, н. ў 1907 у г.п. Копысь, мал. лейт. 604-га сп 195-й сд, парторг, прапаў без вестак 19.2.1944.

ПЛОТКІН Саламон Навумавіч, н. ў 1923 у Оршы, рад., прапаў без вестак 1.10.1944.

ПЛОТКІН Сямён Навумавіч, н. ў 1923 у Оршы, сярж. 212-га сп, камандзір аддз., памёр ад ран 3.11.1943.

ПЛОТНІКАЎ Міхаіл Мікалаевіч, н. ў 1900 у Васкрасенскім р-не, рад. 252-га гв. сп 83-й гв. сд, загінуў 20.8.1944.

ПЛУТОНЕНКА Андрэй, н. ў 1909 у Оршы, загінуў у нямецкім палоне 8.12.1941.

ПЛЮСКО Мікалай Якаўлевіч, н. ў 1904 у Аршанскім р-не, рад. 462-га сп 168-й сд, сапёр, загінуў 23.12.1941 у в. Малая Дуброўка Ленінградскай вобл.

ПЛЮШЧАКОЎ Іван Міхайлавіч, н. ў 1918 у в. Казловічы, рад., прапаў без вестак 1.10.1944.

ПЛЯСКАЧ Віктар Дзмітрыевіч, н. ў 1925 у Аршанскім р-не, рад., прапаў без вестак 21.12.1944.

ПЛЯШКЕВІЧ Іван Русанавіч, н. ў 1911 у в. Баяры, рад., прапаў без вестак 1.1.1945.

ПЛЯШКЕВІЧ Мікалай Давідавіч, н. ў 1919 у Лагойскім р-не, ст. сярж., загінуў 8.8.1943 у г. Дзмітраўск Арлоўскай вобл.

ПЛЯШКОЎ Іван Андрэевіч, н. ў 1920 у Аршанскім р-не, рад. 15-га тп 15-й тб, загінуў 22.11.1941 у Сталінградскай вобл.

ПЛЯШКОЎ Іван Прохаравіч, н. ў Аршанскім р-не, рад., памёр ад ран 3.8.1944 у Літве.

ПЛЯШКОЎ Іван Тарасавіч, н. ў 1925 у Каханоўскім р-не, рад. 653-га сп 220-й сд, памёр ад ран 31.7.1944 у Польшчы.

ПЛЯШКОЎ Міхаіл Васілевіч, н. ў 1926 у Віцебскай вобл., рад. 27-га гв. сп, стралок, загінуў 1.8.1944 у Літве.

ПОЗІН Ілья Мендзялеевіч, н. ў 1919 у Оршы, рад. 326-га сп 21-й сд, мінамётчык, памёр ад ран 19.10.1941 у Ленінградскай вобл.

ПОЗІН Мацвей Зелікавіч, н. ў 1910 у Оршы, лейт. 1443-га ап, камандзір ІСІ, загінуў 4.2.1945 у Венгрыі.

ПОЛСТНІК Мікалай Іванавіч, н. ў 1902 у в. Рагозіна, рад., прапаў без вестак 1.8.1944.

ПОРЫХ Іван Сямёнавіч, н. ў 1911 у Оршы, лейт. 35-й тбр, нам. камандзіра роты, загінуў 3.12.1942 у Сталінградскай вобл.

ПРАВАЛЕНСКІ Герасім Мікітавіч, н. ў 1907 у в. Есіпава, рад. 653-га сп 220-й сд, загінуў 22.2.1945 ва Усх. Прусіі.

ПРАВАЛІНСКІ Аляксей Іосіфавіч, н. ў 1922 у в. Есіпава, лейт. 52-й сд, камандзір узвода, загінуў 9.7.1941.

ПРАВАЛІНСКІ Міхаіл Цімафеевіч, н. ў 1921 у в. Браздзечына, сярж. 4-га авп 3-й авддд, загінуў 10.5.1942 у г. Броніца Маскоўскай вобл.

ПРАВАЛІНСКІ Прохар Мітрафанавіч, н. ў Аршанскім р-не, лейт. 996-га сп, загінуў 6.10.1941 у в. Мішкіна Ленінградскай вобл.

ПРАВАТАРАЎ Давыд Паўлавіч, н. ў 1913 у Аршанскім р-не, рад. 801-га сп 235-й сд, загінуў 6.10.1944 у Літве.

ПРАВАТАРАЎ Міхаіл Паўлавіч, н. ў 1910 у Аршанскім р-не, рад., загінуў 29.2.1944.

ПРАВЕРМАН Барыс Міхайлавіч, н. ў 1893 у Тамбоўскай вобл., рад. 1091-га сп, памёр ад ран 13.2.1943.

ПРАГЛЯДАЎ Піліп Адамавіч, н. ў Оршы, сярж., прапаў без вестак 1.10.1944.

ПРАДЗЮШКА Фёдар Мяфодзьевіч, н. ў 1906 у Аршанскім р-не, мал. сярж., прапаў без вестак 1.12.1941.

ПРАЖАНІК Міхаіл Фёдаравіч, н. ў 1920 у г.п. Копысь, рад., прапаў без вестак 1.10.1941.

ПРАЖАСЁЎ Іван Данілавіч, н. ў 1909 у Віцебскай вобл., лейт. 1095-га сп 324-й сд, камандзір роты, загінуў 5.2.1942 у Смаленскай вобл.

ПРАКАПЕНКА Аляксей Яфімавіч, н. ў 1925 у Віцебскай вобл., рад., танкіст, прапаў без вестак 1.10.1944.

ПРАКАПЕНКА Елісей Сяргеевіч, н. ў 1909, рад., прапаў без вестак 1.8.1944.

ПРАКАПЕНКА Міхаіл Васілевіч, н. ў 1925 у Чарнігаўскай вобл., рад. 250-га гв. сп 83-й гв. сд, загінуў 20.8.1944 у Літве.

ПРАКАПЕНКА Парфір Пятровіч, н. ў 1911, рад., стралок, прапаў без вестак 1.9.1944.

ПРАКАПЕНКА Рыгор Сяргеевіч, н. ў 1907, рад. 248-га гв. сп, памёр ад ран 12.8.1944 у Літве.

ПРАКАПОВІЧ Аляксандр Канстанцінавіч, н. ў 1905 у в. Субачава, рад., прапаў без вестак 1.12.1944.

ПРАКАПОВІЧ Ларыён Іванавіч, н. ў 1907 у Бабруйску, рад., загінуў 2.2.1942.

ПРАКАПОВІЧ Мікалай Якаўлевіч, н. ў 1925 у Аршанскім р-не, рад. 43-га гв. сп 16-й гв. сд, загінуў 7.2.1945 у Кёнігсбергу.

ПРАКАСЕНКА Е.Ф., н. ў 1913 у Аршанскім р-не, сярж. 918-га пап, камандзір аддз., прапаў без вестак 29.6.1944.

ПРАКОПАЎ Кузьма Іванавіч, н. ў 1903 у Аршанскім р-не, рад. 1-га гв. кавп 1-й гв. кавд, загінуў 17.3.1945 у Харкаўскай вобл.

ПРАКОПАЎ Кузьма Іванавіч, н. ў 1904 у в. Нікіцінічы Шклоўскага р-на, рад., прапаў без вестак 1.10.1944.

ПРАКОПАЎ Якаў Паўлавіч, н. ў 1911 у Аршанскім р-не, тэхнік-інтэндант 55-га палка сувязі, нач. АВВ, загінуў 1.12.1943.

ПРАКОПШАК Мікалай Максімавіч, н. ў Оршы, загінуў 6.10.1944 у Літве.

ПРАКОФ'ЕЎ Фядот Афанасьевіч, н. ў 1918 у в. Даўгабор'е Расонскага р-на, рад. 159-га сп, прапаў без вестак 14.11.1942.

ПРАКРАЦІЧ Мірк Міркавіч, н. ў 1925 у г. Пяціхаткі Днепрапятроўскай вобл., рад. 298-га ап 192-й сд, загінуў 6.10.1944 у Літве.

ПРАКУЛЕВІЧ Сяргей Рыгоравіч, н. ў 1919, сярж., камандзір аддз., загінуў 1.1.1943.

ПРАЛІЧ Максім Антонавіч, н. ў 1901 у в. Антонаўка, рад. 426-га мсп 88-й сд, загінуў 16.10.1944 у Літве.

ПРАНЖЫЛА Капітон Міланцьевіч, н. ў 1902 у Віцебскай вобл., рад. штаба 75-га гв. сп, загінуў 28.7.1944 у Польшчы.

ПРАНКЕВІЧ Зінаіда Вікенцьеўна, н. ў 1913 у Оршы, рад., сувязістка, прапала без вестак.

ПРАНЬКО Надзея Якаўлеўна, н. ў 1919 у Віцебскай вобл., рад. 2-га сп 50-й сд, ваен. фельчар, прапала без вестак 3.4.1942.

ПРАСКУРАЎ Андрэй Мацвеевіч, н. ў 1906, мал. сярж. 1158-га сп 352-й сд, камандзір аддз., загінуў 16.2.1945 ва Усх. Прусіі.

ПРАСМАЦКІ Генадзь Іосіфавіч, н. ў 1923 у в. Белева Міёрскага р-на, рад. 653-га сп, загінуў 14.3.1945 ва Усх. Прусіі.

ПРАСНІКОЎ Міхаіл Якаўлевіч, н. ў 1911 у Аршанскім р-не, рад. 1160-га сп 352-й сд, загінуў 12.10.1944 у г. Сувалкі, Польшча.

ПРАТАСЕВІЧ Іван Данілавіч, н. ў 1909 у Аршанскім р-не, ст. сярж., камандзір аддз., загінуў 13.4.1942 у в. Сасноўка Смаленскай вобл.

ПРАТАСЕВІЧ Кузьма Лук'янавіч, н. ў 1924 у в. Спаскае, рад. 5-й аашр 31-й гв. сд, загінуў 16.10.1944 у Літве.

ПРАТАСОЎСКІ Пётр Пятровіч, н. ў 1905 у Оршы, рад. 1316-га сп 17-й сд, прапаў без вестак 19.3.1943 у Арлоўскай вобл.

ПРАЎЛІНСКІ Лукаш Арцёмавіч, н. ў 1918 у в. Есіпава, рад., прапаў без вестак 1.8.1944.

ПРАХАРЭНКА Аляксандр Нічыпаравіч, н. ў 1908 у Віцебскай вобл., старш., прапаў без вестак 1.8.1944.

ПРАХАРЭНКА Лаўрэнцій Паўлавіч, н. ў 1919 у в. Мікалаеўка Шаркаўшчынскага р-на рад., прапаў без вестак 1.9.1944.

ПРАХАРЭНКА Рыгор Сяргеевіч, н. ў 1907 у Суражскім р-не Бранскай вобл., рад. 83-й гв. сд, памёр ад ран 12.8.1944 у Літве.

ПРАХАРЭНЯ Сяргей Максімавіч, н. ў в. Смаляны, рад. 5-га пдп 2-й пдд, загінуў 16.4.1945 у Польшчы.

ПРАХОДСКІ Міхаіл Іванавіч, н. ў 1911, рад., прапаў без вестак 1.9.1944.

ПРОНЕНКА Мікалай Іванавіч, н. ў Оршы, рад., прапаў без вестак 1.2.1944.

ПРОХАРАЎ Аляксей Нічыпаравіч, н. ў 1913 у в. Нагорнае Краснаярскага краю, мал. сярж. 785-га сп 114-й сд, камандзір аддз., загінуў 16.10.1944 у Літве.

ПРОХАРАЎ Мікалай Прохаравіч, н. ў 1894 у в. Куракіна Смаленскай вобл., рад. 352-й сд, загінуў 1.3.1945 ва Усх. Прусіі.

ПРОШКІН Уладзімір Фёдаравіч, н. ў 1924, рад. 248-га гв. сп 83-й сд, загінуў 17.8.1944 у Літве.

ПРУДНІКАЎ Андрэй Іванавіч, н. ў Оршы, мал. лейт., прапаў без вестак у г. Вязьма Смаленскай вобл.

ПРУДНІКАЎ Андрэй Сяргеевіч, н. ў 1910 у в. Азярышча Лёзненскага р-на, рад., прапаў без вестак 10.6.1944.

ПРУДНІКАЎ Васіль Емяльянавіч, н. ў 1903 у в. Татарск, рад. 171-га гв. сп 1-й гв. сд, загінуў 6.8.1944 у Літве.

ПРУДНІКАЎ Іван Васілевіч, н. ў Аршанскім р-не, рад., прапаў без вестак 1.9.1944.

ПРУДНІКАЎ Кузьма Емяльянавіч, н. ў 1896 у Аршанскім р-не, рад. 306-га сп 62-й сд, загінуў 21.10.1944 у Польшчы.

ПРУДНІКАЎ Мікалай Авяр'янавіч, н. ў 1907 у Крычаўскім р-не Магілёўскай вобл., рад. 51-га гв. сп 18-й гв. сд, загінуў 16.10.1944 у Літве.

ПРУДНІКАЎ Мікалай Антонавіч, н. ў 1922 у Аршанскім р-не, рад., прапаў без вестак 1.1.1945.

ПРУДНІКАЎ Мікалай Уласавіч, н. ў в. Рагозіна, рад., стралок, загінуў 1.3.1945 ва Усх. Прусіі.

ПРУДНІКАЎ Фама Захаравіч, н. ў 1904 у в. Асінаўшчына Докшыцкага р-на, рад., прапаў без вестак 1.6.1944.

ПРУДНІКАЎ Фёдар Пятровіч, н. ў 1897 у в. Рудашкова Дубровенскага р-на, рад., прапаў без вестак 1.9.1944.

ПРУДНІКАЎ Фядот Захаравіч, н. ў 1909 у Аршанскім р-не, рад., прапаў без вестак 1.9.1944.

ПРУДНІКАЎ Цярэнцій Рыгоравіч, н. ў 1907 у в. Рудня, рад. 1292-га сп 113-й сд, памёр ад ран 30.9.1944 у Балгарыі.

ПРУЖКОЎ Аляксей Дзмітрыевіч, н. ў 1921 у в. Шапкі, рад., прапаў без вестак 1.3.1943.

ПРУС Яўген Фёдаравіч, н. ў 1910 у Віцебску, рад., прапаў без вестак 1.11.1944.

ПРУСАКОЎ Піліп Сцяпанавіч, н. ў 1907 у Віцебску, рад., прапаў без вестак 1.8.1944.

ПРУСАКОЎ Піліп Сцяпанавіч, н. ў Аршанскім р-не, рад., прапаў без вестак 1.1.1945.

ПРУСАЎ Павел Мітрафанавіч, н. ў 1913 у в. Смётанка, рад., прапаў без вестак 1.10.1944.

ПРУТАЎ Лукаш Лукашавіч, н. ў 1911 у Оршы, рад., прапаў без вестак 1.8.1944.

ПРУТКОЎ Андрэй Паўлавіч, рад., прапаў без вестак 1.8.1944.

ПРУТКОЎ Піліп Пятровіч, н. ў в. Шапкі, рад., прапаў без вестак 1.8.1944.

ПРУШКО Уладзімір Сямёнавіч, н. ў 1894 у Віцебскай вобл., рад. 171-га гв. сп 1-й гв. сд, загінуў 2.2.1945 ва Усх. Прусіі.

ПРЫВАЛАЎ Павел Агеевіч, н. ў Оршы, рад. 479-га сп 222-й сд, загінуў 2.3.1942.

ПРЫГОЖЫ Ілья Васілевіч, н. ў 1913, старш. 3-й А, прапаў без вестак 4.9.1944.

ПРЫГОЖЫН Берг Абрамавіч, н. ў 1900 у Оршы, маёр 196-га гв. сп, камандзір аддз., памёр ад ран 12.4.1945 у Латвіі.

ПРЫГОЖЫН Сімха Абрамавіч, н. ў 1906 у Оршы, рад., прапаў без вестак 1.10.1943.

ПРЫЕМСКІ Рыгор Аверавіч, н. ў 1903 у Адэскай вобл., рад. 1158-га сп 352-й сд, загінуў 30.7.1944 у Літве.

ПРЫЛЕПА Аляксандр Рыгоравіч, н. ў 1926 у в. Чарное, рад. 279-га гв. сп, загінуў 16.1.1945 ва Усх. Прусіі.

ПРЫЛЕПА Андрэй Фёдаравіч, н. ў в. Люціны, рад., прапаў без вестак.

ПРЫМАКОЎ Мікалай Цімафеевіч, н. ў 1918 у Аршанскім р-не, рад., прапаў без вестак 1.2.1945.

ПРЫМАКОЎ Пётр Мікітавіч, н. ў 1913 у в. Панізоўе, рад. 160-га сп 224-й сд, загінуў 3.4.1944 у в. Стромутка Пскоўскага р-на.

ПРЫМЕНКА Пётр Іванавіч, н. ў 1925 у Глушкоўскім р-не Курскай вобл., рад. 248-га сп 83-й сд, тэлефаніст, загінуў 5.9.1944 у Літве.

ПРЫНЦ Аляксей Афанасьевіч, н. ў 1925 у в. Тарчылава, рад. 676-га сп 15-й сд, загінуў 14.10.1944 у Польшчы.

ПРЫНЦ Іван Нічыпаравіч, н. ў 1913 у в. Тарчылава, мал. палітрук 920-га сп 247-й сд, нам. камандзіра па палітчасці, загінуў 13.12.1942 у Смаленскай вобл.

ПРЫНЦ Лаўрэнцій Майсеевіч, н. ў 1902 у в. Тарчылава, рад. 1315-га сп 173-й сд, памёр ад ран 15.9.1944 у Польшчы.

ПРЫНЦ Нікан Сямёнавіч, н. ў 1905 у Оршы, рад. 683-га сп 151-й сд, прапаў без вестак 21.10.1942.

ПРЫНЦ Ягор Нічыпаравіч, н. ў 1906 у в. Гарбацэвічы, рад., загінуў 19.2.1943 у Краснадарскім краі.

ПРЫС Мікалай Рыгоравіч, н. ў 1906 у Крупскім р-не, старш. 82-га сп 33-й сд, загінуў 2.5.1945 ва Усх. Прусіі.

ПРЫСМАКОЎ Васіль Калістратавіч, н. ў Аршанскім р-не, рад., аўтаматчык, загінуў 16.6.1944.

ПРЫСМАКАЎ Ілья Калістратавіч, н. ў 1915 у Віцебскай вобл., мал. лейт. 8-й ашб, камандзір узвода, прапаў без вестак 1.7.1943.

ПРЫСТАЎКА Іван Фёдаравіч, н. ў 1895 у Віцебскай вобл., рад. 789-га сап 2-га батальёна, пісар, загінуў 22.4.1942 у г. Козельск Калужскай вобл.

ПРЫСТАЎКА Максім Піліпавіч, н. ў 1905 у Сенненскім р-не, рад. 237-га сп 76-й сд, загінуў 11.10.1944 у Польшчы.

ПРЫСТАЎКА Рыгор Яўсеевіч, н. ў 1921 у Аршанскім р-не, рад. 273-га сп 104-й сд, загінуў 20.8.1941.

ПРЫСТАЎКА Сяргей Піліпавіч, н. ў 1923 у Сенненскім р-не, яфр. 608-га ап 165-й сд, тэлефаніст, загінуў 24.1.1945 у Польшчы.

ПРЫХОДЗЬКА Барыс Канстанцінавіч, н. ў Оршы, рад., прапаў без вестак 1.10.1943.

ПРЫХОДЗЬКА Канстанцін Канстанцінавіч, н. ў 1914 у в. Малая Віска Кіраваградскай вобл., рад., прапаў без вестак 1.12.1941.

ПРЫШЧЭПА Уладзімір Пракопавіч, н. ў 1925 у Оршы, рад., прапаў без вестак 1.12.1943.

ПРЫШЧЭПАЎ Аляксей Тарасавіч, н. ў Аршанскім р-не, рад., прапаў без вестак 1.5.1943.

ПРЫШЧЭПАЎ Васіль Якімавіч, н. ў 1922 у в. Вежкі Дубровенскага р-на, рад., прапаў без вестак 1.10.1944.

ПРЫШЧЭПАЎ Іван Міхеевіч, н. ў 1911 у Оршы, рад. 4-га гв. ад, тэлефаніст, загінуў 20.9.1943 у в. Залужжа Смаленскай вобл.

ПРЫШЧЭПАЎ Пётр Аляксандравіч, н. ў 1921 у Оршы, рад., прапаў без вестак 1.9.1944.

ПРЫШЧЭПАЎ Пётр Сяргеевіч, н. ў Оршы, рад., памёр ад ран 1.4.1945.

ПРЫЯН Барыс Лаўрэнцьевіч, н. ў 1912 у в. Лагі, рад., прапаў без вестак 1.9.1944.

ПРЭЙС Барыс Носавіч, н. ў 1912 у Оршы, рад. 237-га гв. сп 76-й гв. сд, нам. камандзіра аддз., загінуў 12.7.1943 у Арлоўскай вобл.

ПУГАЧ Іван Васілевіч, н. ў 1920 у Оршы, ст. сярж. 81-га гв. сп 25-й гв. сд, камандзір разліку, загінуў 31.8.1944 у Румыніі.

ПУЗАНСКІ Уладзімір Дзмітрыевіч, сярж., загінуў 23.9.1943.

ПУЗІКАЎ Аляксей Андрэевіч, н. ў 1919, яфр. 435-га сп 208-й сд, загінуў 28.3.1945 ва Усх. Прусіі.

ПУЗІКАЎ Аляксей Іванавіч, н. ў 1921 у Оршы, рад., прапаў без вестак 1.4.1944.

ПУЗЫРОЎСКІ Хаім Залманавіч, н. ў 1904 у Оршы, рад., прапаў без вестак 1.10.1944.

ПУЗЫРЭВІЧ Павел Мікітавіч, рад., прапаў без вестак 1.8.1942.

ПУКОЎСКІ Уладзіслаў Вікенцьевіч, н. ў 1905 у Горацкім р-не, рад., прапаў без вестак 1.9.1943.

ПУЛЬМАКОЎ Іван Маркавіч, н. ў Аршанскім р-не, рад., загінуў 25.1.1945 ва Усх. Прусіі.

ПУЛЬЯНАЎ Васіль Яфімавіч, н. ў Оршы, рад., прапаў без вестак 1.10.1944.

ПУЛЬЯНАЎ Іван Паўлавіч, н. ў 1920 у Аршанскім р-не, рад., прапаў без вестак 1.11.1944.

ПУЛЬЯНАЎ Лазар Паўлавіч, н. ў 1907 у в. Юрцава, рад., прапаў без вестак 1.5.1945.

ПУЛЬЯНАЎ Пракоп Сяргеевіч, н. ў 1914 у Аршанскім р-не, рад., прапаў без вестак 1.3.1942.

ПУЛЯЕЎ Сямён Іосіфавіч, н. ў 1914 у Аршанскім р-не, рад., прапаў без вестак 1.10.1944.

ПУЛЯКОЎ Герасім Іванавіч, н. ў 1916 у Аршанскім р-не, ст. сярж. 837-га сп 238-й сд, загінуў 6.3.1942 у в. Кары Юхнаўскага р-на Калужскай вобл.

ПУНЧАНКА Антон Іосіфавіч, н. ў 1912 у Віцебскай вобл., рад. 58-га сп, прапаў без вестак 11.8.1944.

ПУНЧАНКА Пётр Цітавіч, н. ў 1913 у Магілёўскай вобл., рад. 758-га сп 88-й сд, загінуў 18.10.1944 у Літве.

ПУНЧАНКА Фёдар Іванавіч, н. ў в. Ляўкі, рад., прапаў без вестак 1.8.1944.

ПУНЬЯКОЎ Аляксандр Емяльянавіч, н. ў 1906 у в. Запруддзе, рад., прапаў без вестак 1.9.1944.

ПУПШЫЦ Станіслаў Францавіч, н. ў 1926 у Сенненскім р-не, рад., прапаў без вестак 1.8.1944.

ПУРАЎЯНАЎ Васіль Максімавіч, н. ў 1920 у в. Пісаршчына, рад. 701-га сп 142-й сд, прапаў без вестак 3.8.1941.

ПУРВІН Юльян Людвікавіч, н. ў 1910 у Санкт-Пецярбургу, рад., стралок, прапаў без вестак 1.7.1944.

ПУРТОЎ Аляксандр Мікалаевіч, рад. 7-й арабс, загінуў 15.6.1944 у Оршы.

ПУРЫНІН Віктар Андрэевіч, н. ў 1924 у Оршы, рад., загінуў 3.8.1943 у в. Воранава Ленінградскай вобл.

ПУСКАЛЕЎ Іван Максімавіч, н. ў 1908 у Аршанскім р-не, рад. 53-га зенап, загінуў 3.5.1945 ва Усх. Прусіі.

ПУСТЭЛЬНІКАЎ Васіль Іванавіч, н. ў Аршанскім р-не, рад., стралок, загінуў 11.7.1944 у в. Норкіна Калінінскай вобл.

ПУСТЭЛЬНІКАЎ Фама Іванавіч, н. ў 1919 у в. Стаўры, рад., прапаў без вестак 1.10.1944.

ПУТКОЎ Міхаіл Мітрафанавіч, н. ў 1917 у Тамбоўскім р-не, рад. 250-га гв. сп 83-й сд, прапаў без вестак 17.8.1944 у Літве.

ПУТРОЎ Сямён Ягоравіч, н. ў Оршы, рад., прапаў без вестак 1.6.1944.

ПУХАЛЬСКІ Казімір Францавіч, н. ў 1911 у Лепельскім р-не, рад., прапаў без вестак 1.11.1944.

ПУХОЎСКІ Леанід Дзям'янавіч, н. ў 1921 у Оршы, лейт. 384-га асб 233-й сд, камандзір узвода, прапаў без вестак 1.10.1941.

ПУХОЎСКІ Уладзіслаў Вікенцьевіч, н. ў 1905 у в. Кустоўка Горацкага р-на, рад., прапаў без вестак 1.9.1943.

ПУЦКАЛАЎ Сцяпан Максімавіч, н. ў 1908 у Віцебскай вобл., рад. 635-га сп 143-й сд, прапаў без вестак 2.7.1942.

ПУЦКАЛЁЎ Пётр Максімавіч, н. ў 1918 у в. Тарчылава, рад., прапаў без вестак 1.8.1944.

ПУЦЬКО Якаў Сілавіч, н. ў г.п. Арэхаўск, рад., прапаў без вестак 1.8.1944.

ПУЦЬКОВА Марыя Сямёнаўна, н. ў 1923 у Аршанскім р-не, рад., медсястра, прапала без вестак 1.11.1944.

ПУЧКОЎ Іван Арцёмавіч, н. ў 1922 у Аршанскім р-не, рад. 31-га ісб, сапёр, прапаў без вестак 25.6.1944.

ПУЧКОЎ Максім Лаўрэнавіч, н. ў Оршы, рад., прапаў без вестак у Смаленскай вобл.

ПУЧКОЎ Мікалай Міхайлавіч, н. ў 1908 у в. Смётанка, рад. 204-й баа, прапаў без вестак 1.3.1945.

ПУЧКОЎ Павел Данілавіч, н. ў в. Пашына, рад., прапаў без вестак 1.10.1944.

ПУЧКОЎ Піліп Аляксеевіч, н. ў 1897 у Аршанскім р-не, рад. 113-й сд, прапаў без вестак 15.8.1942.

ПУЧКОЎ Ягор Міхайлавіч, н. ў 1914 у Аршанскім р-не, рад. 757-га сп 222-й сд, загінуў 10.9.1944 у Літве.

ПУШКАРОЎ Арыс Іванавіч, н. ў 1910 у в. Кіслеўск Новасібірскай вобл., рад. 44-га сп, загінуў 30.8.1944 у Эстоніі.

ПУШКАРОЎ Мікалай Іванавіч, н. ў 1917 у в. Юмшыча, Удмурція, мал. сярж. 1106-га сп 331-й сд, камандзір аддз., загінуў 21.10.1944 ва Усх. Прусіі.

ПУШКАРОЎ Міхаіл Данілавіч, н. ў 1908 у Оршы, кап. 760-га сп, прапаў без вестак 21.10.1942.

ПУШКІН Рыгор Рыгоравіч, н. ў 1906 у в. Лесуны Пастаўскага р-на, рад. 82-га сп 33-й сд, загінуў 7.2.1944 у в. Айдарава Калінінскай вобл.

ПЧОЛКІН Анатоль Цімафеевіч, н. ў 1921 у Оршы, рад., танкіст, прапаў без вестак 1.12.1941.

ПЧОЛКІН Антон Іванавіч, н. ў 1908 у Оршы, лейт. 531-га сп 164-й сд, нам. камандзіра роты, прапаў без вестак 1.9.1941.

ПШАВАЛОДСКІ Іосіф Ігнатавіч, н. ў 1911 у г.п. Лагойск Мінскай вобл., яфр. 646-га гв. сп, аўтаматчык, загінуў 10.3.1943 у Харкаўскай вобл.

ПШАНІЧНЫ Еўдакім, н. ў 1910 у в. Калыміна Днепрапятроўскай вобл., рад. 1-й ашр 352-й сд, рад., загінуў 1.8.1944 у Літве.

ПЫЖЫК Ілья Васілевіч, н. ў 1911 у в. Селішча, рад., прапаў без вестак 1.11.1944.

ПЫРХ Уладзімір Міхайлавіч, н. ў 1918 у в. Левашы Рэчыцкага р-на Гомельскай вобл., рад., прапаў без вестак 1.8.1941 у Арлоўскай вобл.

ПЫХАР Акім Сяргеевіч, н. ў 1895 у в. Крашына, рад., прапаў без вестак 1.2.1944.

ПЫЦЬКОЎ Пётр Пракопавіч, н. ў 1914, лейт. 36-га гв. кп 10-й гв. кд, камандзір узвода, прапаў без вестак 8.10.1944 у Венгрыі.

ПЫЦЬКОЎ Рыгор Архіпавіч, н. ў 1913 у в. Конці Дубровенскага р-на, рад., стралок, прапаў без вестак 1.8.1944.

ПЫЦЬКОЎ Фёдар Архіпавіч, н. ў р.п. Асінторф Дубровенскага р-на, ст. сярж., загінуў 12.5.1943.

ПЫШКОЎ Мацвей Ягоравіч, н. ў 1914 у в. Вярхоўе, сярж., прапаў без вестак 1.8.1944.

ПЫШКОЎ Уладзімір Мікітавіч, н. ў 1926 у Аршанскім р-не, рад., пам. камандзіра, загінуў 18.11.1944 у г. Беласток, Польшча.

ПЯКАРСКІ Іосіф Іосіфавіч, н. ў 1908 у в. Барань, сярж., прапаў без вестак 1.6.1944.

ПЯЛЕЦКІ Фёдар Патапавіч, н. ў 1908 у Віцебскай вобл., ст. сярж. 25-га тп, камандзір башні, загінуў 17.1.1944.

ПЯРОЎ Фірс Захаравіч, н. ў Віцебску, рад. 169-га сп 1-й сд, загінуў 25.6.1944 у в. Брухава.

ПЯТКЕВІЧ Васіль Антонавіч, н. ў в. Навасёлкі, сярж., прапаў без вестак 1.8.1944.

ПЯТКЕВІЧ Георгій Антонавіч, н. ў 1924 у Оршы, мал. сярж. 1022-га сп 269-й сд, камандзір аддз., загінуў 17.1.1945 у Польшчы.

ПЯТКЕВІЧ Дзмітрый Фёдаравіч, н. ў в. Пустынкі, рад., стралок, загінуў 15.10.1944 у Польшчы.

ПЯТКЕВІЧ Іван Аляксандравіч, н. ў 1895 у Оршы, кап. 185-й азсп, камандзір зенітнай батарэі, прапаў без вестак 1.12.1941.

ПЯТКЕВІЧ Канстанцін Антонавіч, н. ў 1923 у Аршанскім р-не, рад. 104-га сп 62-й сд, загінуў 23.10.1944 у Польшчы.

ПЯТКЕВІЧ Мікіта Якаўлевіч, н. ў 1905 у в. Навасёлкі, рад., прапаў без вестак 1.12.1944.

ПЯТКЕВІЧ Уладзімір Васілевіч, н. ў 1923, загінуў у 1943 на Арлоўска-Курскай дузе.

ПЯТЛЕНКА Андрэй Мікітавіч, н. ў 1913 у Оршы, рад. 1097-га сп 326-й сд, загінуў 6.3.1942 у в. Выпалзава Смаленскай вобл.

ПЯТНІЦКІ Ісак Абрамавіч, н. ў 1920 у Оршы, лейт. 326-га асб 195-й сд, камандзір узвода, прапаў без вестак 1.9.1941.

ПЯТРОВІЧ Сямён Рыгоравіч, н. ў 1910 у в. Барань, палітрук 157-га азад 317-й сд, камісар батарэі, загінуў 17.11.1941 у Растоўскай вобл.

ПЯТРОЎ Аляксандр Раманавіч, н. ў Оршы, рад., прапаў без вестак 1.10.1944.

ПЯТРОЎ Аляксей Аляксеевіч, н. ў 1923 у г. Куўшынава Цвярской вобл., сярж. 474-га мсп, камандзір мінамёта, загінуў 22.2.1943 у Арлоўскай вобл.

ПЯТРОЎ Віктар Іванавіч, н. ў 1917 у Оршы, лейт. 105-га гв. тп, механік-вадзіцель, памёр ад ран 16.4.1945.

ПЯТРОЎ Дзмітрый Глебавіч, н. ў 1918 у в. Курцава Смаленскай вобл., сярж., камандзір аддз., прапаў без вестак 1.9.1943.

ПЯТРОЎ Мікалай Герасімавіч, н. ў 1912 у Валагодскай вобл., рад., прапаў без вестак 1.8.1944.

ПЯТРОЎ Мікалай Пятровіч, рад. 371-га сп, памёр ад ран 10.7.1944 у с. Улукаўе Гомельскага р-на.

ПЯТРОЎ Мікалай Цімафеевіч, н. ў Аршанскім р-не, рад., прапаў без вестак 1.8.1944.

ПЯТРОЎ Міхаіл Пятровіч, н. ў 1909 у в. Мішнева Цвярской вобл., рад. 437-га сп, прапаў без вестак 1.4.1942.

ПЯТРОЎ Міхаіл Сідаравіч, н. ў 1902, рад. 859-га сп 294-й сд, загінуў 21.4.1942 у в. Мілаеўка Ленінградскай вобл.

ПЯТРОЎ Піліп Іванавіч, н. ў 1924 у Оршы, мал. сярж. 278-га сп, камандзір аддз., памёр ад ран 31.7.1943 у г. Курск.

ПЯТРОЎ Стафан Барысавіч, н. ў 1912 у в. Юкава Дубровенскага р-на, рад., прапаў без вестак 1.9.1944.

ПЯТРОЎ Сяргей Дзмітрыевіч, н. ў 1907 у в. Якаўлевічы, рад. 1246-га сп 374-й сд, загінуў 19.3.1943 у Ленінградскай вобл.

ПЯТРОЎ Уладзімір Ягоравіч, н. ў 1919 у Смаленскай вобл., мал. сярж. 2-га гв. кавп 2-й гв. кавд, прапаў без вестак 27.2.1943 у Харкаўскай вобл.

ПЯТРОЎ Юрый Іванавіч, рад. 142-га атрада, памёр ад ран 16.11.1943 у Аршанскім р-не.

ПЯТРОЎСКІ Аляксей Цімафеевіч, н. ў Оршы, рад., загінуў у нямецкім палоне 6.10.1941.

ПЯТРОЎСКІ Васіль Іванавіч, н. ў Аршанскім р-не, лейт., загінуў 28.7.1943 у в. Лунева Арлоўскай вобл.

ПЯТРОЎСКІ Іван Васілевіч, ст. сярж., памёр ад ран 22.12.1944 у в. Ільінская Маскоўскай вобл.

ПЯТРОЎСКІ Іван Рыгоравіч, н. ў 1900 у Віцебскай вобл., рад., стралок, прапаў без вестак 1.4.1947.

ПЯТРОЎСКІ Рыгор Яфімавіч, н. ў 1898 у Аршанскім р-не, рад. 1158-га сп 352-й сд, загінуў 25.8.1944 у Польшчы.

ПЯТРОЎСКІ Фама Рыгоравіч, н. ў 1902 у Аршанскім р-не, сярж., прапаў без вестак 26.5.1944.

ПЯТРОЎСКІ Цімафей Яфімавіч, н. ў 1895, яфр. 1162-га сп 352-й сд, загінуў 2.10.1944 у Польшчы.

ПЯТРОЎСКІ Уладзімір Ільіч, н. ў 1927 у Аршанскім р-не, рад., прапаў без вестак 26.5.1944.

ПЯТРУШКІН Антон Андрэевіч, н. ў 1896 у в. Смётанка, рад., прапаў без вестак 1.10.1944.

ПЯТРУШКІН Пётр Дамітрыевіч, н. ў 1911, рад. 1104-га сп 331-й сд, прапаў без вестак 6.9.1944.

ПЯТРУШКІН Сцяпан Восіпавіч, н. ў 1921 у Оршы, рад., стралок, прапаў без вестак 1.9.1944.

ПЯТРЫЦКІ Іван Захаравіч, рад., прапаў без вестак 1.10.1944.

ПЯТРЫЦКІ Пётр Міхайлавіч, н. ў 1910 у Аршанскім р-не, рад., прапаў без вестак 1.12.1942.

ПЯТРЭНКА Аляксей Мікалаевіч, рад., загінуў 6.1.1944 у Вінніцкай вобл.

ПЯЦЬКОЎ Міхаіл Сільвестравіч, н. ў 1917 у Оршы, мал. лейт. 532-га сп 111-й сд, камандзір узвода, загінуў 9.2.1943 на ст. Гніліца Харкаўскай вобл.

ПЯЦЬКОЎ Рыгор Архіпавіч, н. ў 1915 у в. Копці Дубровенскага р-на, рад., загінуў 1.10.1941 пад Масквой.

ПЯЧКОЎСКІ Уладзімір Цімафеевіч, н. ў 1911 у Мсціслаўскім р-не, рад. 669-га сп 212-й сд, прапаў без вестак 26.10.1943 у в. Нежкаўка Чавускага р-на Магілёўскай вобл.

РАБАЎ Рыгор Савельевіч, н. ў 1910 у в. Худаўцы Крупскага р-на, рад., прапаў без вестак 1.9.1944.

РАБАЎ Фёдар Сяргеевіч, н. ў 1916, рад. 264-га баа, санітар, прапаў без вестак у 1941.

РАБЕЙКІН Васіль Іванавіч, н. ў 1906 у Аршанскім р-не, рад. 559-га сп 191-й сд, загінуў 17.1.1943 у Ленінградскай вобл.

РАБЕЙКІН Міхаіл Андрэевіч, н. ў 1921 у Оршы, рад. 625-га сп 221-й сд, загінуў 5.8.1944.

РАБЕКІН Васіль Іванавіч, н. ў в. Зубава, рад., прапаў без вестак 1.1.1945.

РАБЕКІН Васіль Іванавіч, н. ў 1910 у Аршанскім р-не, рад., прапаў без вестак.

РАБЕКІН Іван Панцеляймонавіч, н. ў в. Зубава, ст. сярж., прапаў без вестак 1.2.1945.

РАБІК Павел Кірылавіч, н. ў 1910 у в. Новая Тухіня Дубровенскага р-на, рад., прапаў без вестак 1.11.1944.

РАБІНКІН Максім Амосавіч, н. ў 1908 у в. Лажок Шумілінскага р-на, рад., прапаў без вестак 1.12.1944.

РАБКОЎСКІ Міхаіл Іванавіч, н. ў 1918 у Аршанскім р-не, ст. сярж., загінуў 30.7.1942.

РАБОЦІН Захар Васілевіч, н. ў 1909 у в. Зарэчча, мал. палітрук, прапаў без вестак.

РАБРО Пётр Андрэевіч, рад. 17-га асад, памёр ад ран 26.6.1944 у Аршанскім р-не.

РАБУШАЎ Ігнат Фёдаравіч, н. ў 1912, рад., прапаў без вестак 1.10.1941.

РАБУШАЎ Ілья Данілавіч, н. ў 1896 у в. Сцяпанёнкі Лёзненскага р-на, рад., прапаў без вестак 1.9.1944.

РАБУШАЎ Лявон Антонавіч, н. ў в. Бабінавічы Лёзненскага р-на, рад., прапаў без вестак 1.3.1945.

РАБУШАЎ Павел Фёдаравіч, н. ў 1906 у в. Еленцы Браслаўскага р-на, рад., прапаў без вестак 1.3.1945.

РАБУШАЎ Піліп Міхайлавіч, н. ў 1915 у в. Сцяпанёнкі Лёзненскага р-на, рад., прапаў без вестак 1.9.1944.

РАБУШАЎ Уладзімір Пятровіч, н. ў в. Сцяпанёнкі Лёзненскага р-на, яфр., прапаў без вестак 1.10.1944.

РАБУШАЎ Ягор Барысавіч, н. ў в. Дзевіна, рад., прапаў без вестак 1.3.1945.

РАБУШАР Ягор Аўрамавіч, н. ў г.п. Арэхаўск, рад., прапаў без вестак 1.8.1944.

РАБУШКА Пётр Мінавіч, н. ў 1917 у Оршы, рад. 1321-га сп 415-й сд, памёр ад ран 9.12.1942.

РАБЦАЎ Астап Піліпавіч, н. ў 1909 у Дубровенскім р-не, рад., прапаў без вестак 1.8.1944.

РАБЦАЎ Афанасій Яфрэмавіч, н. ў в. Асінаўка, ст. сярж., памёр ад хваробы 30.11.1943 у Курскай вобл.

РАБЦАЎ Фёдар Тарасавіч, н. ў 1902 у Сенненскім р-не, рад. 99-га сп 31-й сд, стралок, загінуў 7.2.1945 ва Усх. Прусіі.

РАБЧАНКА Іван Гаўрылавіч, н. ў 1911 у Аршанскім р-не, рад. 376-га сп, памёр ад ран 5.8.1944 у Польшчы.

РАБЧАНКА Сямён Панцеляймонавіч, н. ў 1912 у в. Казловічы, рад., прапаў без вестак 1.9.1944.

РАБЯНКОЎ Аляксандр Іванавіч, н. ў 1912, рад. 13-га змб 164-й змбр, сапёр, загінуў 10.3.1943 у в. Амычкіна Ленінградскай вобл.

РАВЕЛІЗАЎ Барыс Абрамавіч, н. ў 1915 у Оршы, рад. 561-га сп, памёр ад ран 16.2.1942 у в. Валаўшчына Ленінградскай вобл.

РАВІНСКІ Аляксандр Якаўлевіч, н. ў 1912 у в. Завярхлессе Акцябрскага р-на Гомельскай вобл., рад., прапаў без вестак 1.9.1944.

РАВЯКА Павел Мікалаевіч, н. ў Аршанскім р-не, рад. 33-й асбр, загінуў 14.3.1943 у в. Краснадуб'е Ленінградскай вобл.

РАВЯКА Уладзімір Мікалаевіч, н. ў в. Карпаўшчына, прапаў без вестак.

РАГАЛІН Айзік Ізраілевіч, н. ў 1911 у Оршы, рад., прапаў без вестак 1.8.1944.

РАГАНКОЎ Аляксандр Пятровіч, н. ў 1914 у Оршы, лейт. 228-га абс 113-й сд, прапаў без вестак 1.6.1943.

РАГАЎСКІ Мікалай Адамавіч, н. ў 1911 у Аршанскім р-не, кап. 15-га сп 49-й сд, камандзір батальёна, прапаў без вестак у 1941.

А.Н.Рагінскі.

РАГАЧОЎ Васіль Сцяпанавіч, н. ў 1922, рад. 19-га сд, загінуў 25.12.1941 у с. Нядзельнае Маскоўскай вобл.

РАГЕЛІС Леў Антонавіч, н. ў 1917 у г. Рыга, рад. 264-га баа, прапаў без вестак 1.11.1941.

РАГІНСКІ Анатоль Навумавіч, н. ў 1910 у г.п. Стрэшын Жлобінскага р-на Гомельскай вобл., рад., прапаў без вестак 1.9.1944.

РАГОЗІК Майсей Гаўрылавіч, н. ў г.п. Арэхаўск, рад., прапаў без вестак 1.9.1944.

РАГУЛЕЎ Пётр Фёдаравіч, н. ў 1898 у Аршанскім р-не, рад. 189-га сп 329-й сд, прапаў без вестак 12.2.1945 у г. Глогаў, Польшча.

РАГУЛЕЎ Філімон Фёдаравіч, н. ў 1914 у в. Краснае Докшыцкага р-на, ст. сярж. 11-й сб, загінуў 29.3.1945 у Польшчы.

РАДАЎ Якаў Рувімавіч, н. ў Оршы, лейт., загінуў 10.7.1944 у г. Вільнюс, Літва.

РАДЗЕВІЧ Аляксандр Максімавіч, н. ў 1894 у в. Тумінічы, інтэндант 1-га ранга 43-й А, нач. аддзела, прапаў без вестак 1.12.1941.

РАДЗЕВІЧ Браніслаў Сцяпанавіч, н. ў 1921 у в. Гаршчэўшчына Талачынскага р-на, рад., стралок, загінуў 17.8.1941.

РАДЗЕВІЧ Іван Емяльянавіч, н. ў 1912 у Оршы, рад. 1091-га сп, прапаў без вестак 11.1.1942.

РАДЗЕВІЧ Лявон Абрамавіч, н. ў 1908 у Аршанскім р-не, рад. 146-га сп 44-й сд, загінуў 22.8.1944 у Эстоніі.

РАДЗЕВІЧ Франц Станіслававіч, н. ў 1914 у в. Кардон Шумілінскага р-на, рад. 477-га сп, санітар, памёр ад ран 9.11.1941.

РАДЗІВОНАЎ Васіль Емяльянавіч, н. ў Аршанскім р-не, рад., памёр ад ран 26.1.1943 у Ленінградскай вобл.

РАДЗІВОНАЎ Васіль Радзівонавіч, н. ў 1916 у в. Троіца Цвярской вобл., рад. 689-га сп, прапаў без вестак 1.11.1944.

РАДЗІВОНАЎ Іван Якаўлевіч, н. ў Аршанскім р-не, рад., прапаў без вестак 1.2.1942.

РАДЗІВОНАЎ Ілья Васілевіч, н. ў 1911 у в. Тарчылава, рад. 219-га гв. сп 71-й гв. сд, загінуў 4.11.1944 у Латвіі.

РАДЗІВОНАЎ Мітрафан Піліпавіч, н. ў 1911, рад., прапаў без вестак 1.4.1944.

РАДЗІВОНЕНКА Мікалай Ціханавіч, н. ў 1920 у Оршы, рад. 65-га сп 43-й сд, загінуў 19.8.1942 у Ленінградскай вобл.

РАДЗІЛОВІЧ Пётр Францавіч, н. ў 1905 у Оршы, падпаручнік 2-га ап 2-й пд 1-й А Польскага войска, камандзір батальёна, памёр ад ран 20.4.1945.

РАДЗІЧАЎ Пётр Ісаакавіч, рад., прапаў без вестак у г. Дуброўна.

РАДЗЬКО Тарас Міхайлавіч, н. ў 1894 у г.п. Копысь, рад. 78-га рабаз, стралок, загінуў 7.5.1943 у с. Таваланка Харкаўскай вобл.

РАДКЕВІЧ Андрэй Парфіравіч, н. ў 1910 у в. Міхайлаўшчына Талачынскага р-на, рад., прапаў без вестак 1.11.1944.

РАДКЕВІЧ Леанід Іосіфавіч, н. ў 1918 у Аршанскім р-не, ст. сярж., прапаў без вестак 18.2.1943 у Калінінскай вобл.

РАДКЕВІЧ Леанід Іосіфавіч, н. ў 1919, мал. сярж. 6-й гв. сд, намеснік камандзіра аддз., загінуў 8.7.1943 у в. Альхаватка Курскай вобл.

РАДКЕВІЧ Мікалай Андрэевіч, н. ў в. Панізоўе, рад., загінуў 6.8.1944 у Польшчы.

РАДКЕВІЧ Мікіта Емяльянавіч, н. ў 1922 у в. Руміна, рад. 25-й тд, аўтаматчык, загінуў 14.8.1944 у Літве.

РАДКЕВІЧ Пётр Архіпавіч, н. ў 1904 у Аршанскім р-не, рад. 51-га гв. сп, загінуў 18.8.1944 у Літве.

РАДКЕВІЧ Тарас Іванавіч, н. ў 1894 у в. Міхайлаўшчына Талачынскага р-на, рад. 740-га сп 217-й сд, прапаў без вестак 21.7.1943 у Арлоўскай вобл.

РАДКЕВІЧ Тарас Іванавіч, н. ў 1903 у в. Панізоўе, рад., прапаў без вестак 1.9.1944.

РАДКЕВІЧ Фёдар Арсенцьевіч, н. ў 1922 у Аршанскім р-не, рад. 245-га гв. сп, памёр ад ран 14.4.1945 ва Усх. Прусіі.

РАДКЕВІЧ Фёдар Ігнатавіч, н. ў 1918 у в. Панізоўе, ст. сярж. 42-га сп 33-й сд, старш., загінуў 18.2.1943 у в. Казлова Калінінскай вобл.

РАДКЕВІЧ Ціхан Іванавіч, н. ў 1891 у в. Міхайлаўшчына Талачынскага р-на, рад., прапаў без вестак 1.1.1945.

РАДКОЎСКІ Нічыпар Кузьміч, н. ў 1917 у Аршанскім р-не, рад., прапаў без вестак 1.9.1944.

РАДНЕЎСКІ Пётр Іосіфавіч, н. ў 1906 у в. Смаляны, рад., стралок, прапаў без вестак 1.10.1944 у Віцебскай вобл.

РАДНЕЎСКІ Станіслаў Пятровіч, н. ў 1915 у Оршы, старш. 121-й сд, загінуў 10.3.1943 у Курскай вобл.

РАДНЕЎСКІ Станіслаў Пятровіч, н. ў 1915 у Оршы, рад., прапаў без вестак 1.12.1944.

РАДНІЦКІ Мікіта Якаўлевіч, н. ў 1918 у в. Свісцёлкі, рад., прапаў без вестак 1.10.1941.

РАДУТАЎ Васіль Якаўлевіч, н. ў 1896 у Оршы, рад. 1231-га сп 371-й сд, загінуў 6.3.1945 ва Усх. Прусіі.

РАДУТАЎ Іван Піліпавіч, н. ў 1910 у Оршы, рад., прапаў без вестак 1.9.1944.

РАДЧАНКА Ларыён Антонавіч, н. ў 1893 у Дубровенскім р-не, рад., прапаў без вестак 1.10.1944.

РАДЧАНКА Міхаіл Макаравіч, н. ў 1904 у в. Чудаўка Чарнігаўскай вобл., прапаў без вестак 1.8.1944.

РАДЫШКЕВІЧ Уладзімір Рыгоравіч, н. ў 1901, рад., прапаў без вестак 1.12.1944.

РАЖ Майсей Маркавіч, н. ў 1898 у Оршы, рад. 313-га амб, сапёр, памёр ад ран 5.9.1942 у Ленінградскай вобл.

РАЖАЕЎ Іван Фёдаравіч, н. ў 1918 у Аршанскім р-не, рад. 1194-га сп, загінуў 10.2.1945 ва Усх. Прусіі.

РАЖАНОЎСКІ Аляксандр Мікалаевіч, н. ў Талачынскім р-не, рад., прапаў без вестак у в. Гусіна Смаленскай вобл.

РАЖАНСКІ Барыс Кузьміч, н. ў 1924 у в. Роскі Сялец, рад. 48-га гв. сп 17-й гв. сд, загінуў 13.1.1945 ва Усх. Прусіі.

РАЖАНСКІ Барыс Міхайлавіч, н. ў 1925 у в. Задроўе, рад., прапаў без вестак 1.4.1945.

РАЖАНСКІ Павел Аксёнавіч, н. ў 1909 у в. Задроўе, рад., стралок, прапаў без вестак 1.5.1945.

РАЖАНСКІ Рыгор Фадзеевіч, н. ў 1904 у в. Сальнікі Талачынскага р-на, рад., стралок, прапаў без вестак 1.1.1945.

РАЖАНСКІ Уладзімір Архіпавіч, н. ў в. Круханавічы Талачынскага р-на, рад., прапаў без вестак 31.5.1942.

РАЖАНСКІ Фёдар Фёдаравіч, н. ў Оршы, сярж. 245-га палка НКУС, камандзір аддз., памёр ад хваробы 22.12.1945 у пас. Карынстрой Кіраўскай вобл.

РАЖАНСКІ Фёдар Яўціхавіч, н. ў 1913 у Віцебскай вобл., лейт. 62-га асб, нач. штаба, загінуў 17.6.1942 у в. Грыдзіна Ленінградскай вобл.

РАЖАНСКІ Яўген Архіпавіч, н. ў 1923 у в. Зуброва Міёрскага р-на, рад. 1015-га сп 285-й сд, загінуў 19.2.1945 ва Усх. Прусіі.

РАЖКЕВІЧ Еўдакім Цімафеевіч, н. ў 1905 у Аршанскім р-не, рад. 199-га сп 31-й А, прапаў без вестак 1.10.1944.

РАЖКЕВІЧ Пракоп Авяр'янавіч, н. ў 1902 у в. Савішчына, рад., памёр ад ран 13.10.1942 у Саратаве.

РАЖКО Іван Іванавіч, чырванафлоцец.

РАЖКОЎ Нічыпар Нічыпаравіч, н. ў в. Загарэльскія, рад., прапаў без вестак 1.12.1944.

РАЖКОЎ Якаў Арцёмавіч, н. ў в. Яромкавічы, рад., прапаў без вестак 1.9.1944.

РАЗАКОЎ Піліп Ігнатавіч, н. ў 1906 у в. Лявонава Смаленскай вобл., рад., прапаў без вестак 1.11.1941.

РАЗАНАВА Ала Міхайлаўна, н. ў 1914 у Оршы, памерла ад ран 20.7.1945 у г. Рослаў, Германія.

РАЗАНСКІ Іван Дзмітрыевіч, н. ў 1904 у в. Задроўе, кап., памёр ад ран 25.3.1943.

РАЗВАНАЎ Мікалай Афанасьевіч, н. ў 1924 у г. Первауральск Свярдлоўскай вобл., рад. 250-га гв. сд, загінуў 21.8.1944 у Літве.

РАЗГАВОРАЎ Іосіф Мітрафанавіч, н. ў 1909, рад. 213-й атб, сапёр, памёр ад ран 17.3.1945 ва Усх. Прусіі.

РАЗЕНБАУМ Якаў Лазаравіч, н. ў Оршы, рад. 1089-га сп 322-й сд, аўтаматчык, загінуў 28.1.1943 у Варонежскай вобл.

РАЗЕНБЕРГ Давід Аронавіч, н. ў 1897 у Оршы, рад., прапаў без вестак.

РАЗЕРМАН Іосіф Алторавіч, н. ў 1903 у Оршы, рад., прапаў без вестак 1.9.1943.

РАЗІН Уладзімір Міхайлавіч, н. ў Оршы, яфр. 282-га сп, камандзір аддз., загінуў 18.3.1943 у Курскай вобл.

РАЗНІНСКІ Мікалай Якаўлевіч, н. ў 1916 у в. Хараброва Міёрскага р-на, рад., загінуў 1.9.1944.

РАІНШ Іосіф Аўгуставіч, н. ў 1914 у в. Кабылякі, рад., прапаў без вестак 1.11.1944.

РАІНШ Міхаіл Аўгуставіч, н. ў 1913 у в. Кабылякі, рад., прапаў без вестак 1.10.1944.

РАЙНЕС Давід Саламонавіч, н. ў 1912 у Оршы, мал. сярж. 39-га сп, пам. камандзіра ўзвода, памёр ад ран 11.11.1941 у г. Саратаў.

РАЙТУЗАЎ Афанасій Яфімавіч, н. ў 1899 у в. Копці Смаленскай вобл., рад., прапаў без вестак 1.10.1944.

РАЙТУЗАЎ Васіль Яфімавіч, н. ў р.п. Асінторф Дубровенскага р-на, рад., прапаў без вестак 1.10.1944.

РАЙТУЗАЎ Іван Пятровіч, рад., прапаў без вестак 1.9.1944.

РАЙЦІН Зусман Хаймавіч, н. ў 1916, рад. 264-й баа, хімік, прапаў без вестак.

РАЙЦІН Мордух Хаймавіч, н. ў 1902 у Оршы, прапаў без вестак 1.10.1944.

РАЙЦІН Шэвель Абрамавіч, н. ў 1899 у Оршы, прапаў без вестак 1.11.1944.

РАКАЎ Аляксей Максімавіч, н. ў 1907 у Оршы, рад. 159-й тб, загінуў 12.12.1942 у Сталінградскай вобл.

РАКАЎ Ілья Парфёнавіч, н. ў 1893 у Віцебскай вобл., рад., прапаў без вестак 1.1.1945.

РАКАЎ Фама Мікалаевіч, н. ў 1909 у в. Ступакі Дубровенскага р-на, рад. 99-га гв. сп 31-й гв. сд, прапаў без вестак 19.4.1945.

РАКАЎСКІ Аляксей Сяргеевіч, н. ў 1922 у Аршанскім р-не, рад. 159-й сд 5-й А, стралок, прапаў без вестак 7.8.1944.

РАКАЎСКІ Анатоль Уладзіміравіч, н. ў 1915 у Оршы, маёр 730-га ап 226-й сд, камандзір батальёна, памёр ад ран 27.8.1943 у с. Вець Курскай вобл.

РАКАЦЯНСКІ Іван Канстанцінавіч, н. ў 1913, рад. 1162-га сп, памёр ад ран 27.9.1944 у Польшчы.

РАКІРАЎ Хамід, н. ў 1913, рад. 653-га сп, стралок, памёр ад ран 26.8.1944 у Вільнюсе, Літва.

РАЛДУГІН Дзмітрый Яфімавіч, н. ў 1908 у в. Кузаўка Варонежскай вобл., рад. 146-га сп 44-й сд, сапёр, загінуў 7.5.1945 у Латвіі.

РАЛЬКО Тарас Міхайлавіч, н. ў г.п. Копысь, рад. 17-й ПА, стралок, загінуў 7.5.1943 у с. Тавалжанка Харкаўскай вобл.

РАЛЬКОЎ Ягор Барысавіч, н. ў 1911 у Аршанскім р-не, рад. 628-га сп 174-й сд, загінуў 20.10.1944 у Польшчы.

РАМАНАЎ Андрэй Макаравіч, н. ў 1906 у Оршы, рад. 25-га кп 6-й кд, загінуў 26.9.1943 у в. Дзямідава Смаленскай вобл.

РАМАНАЎ Анісім Гаўрылавіч, н. ў 1901 у Оршы, рад., прапаў без вестак 1.6.1944.

РАМАНАЎ Васіль Сцяпанавіч, н. ў 1918 у в. Буліна Мсціслаўскага р-на, лейт. 475-га сп 53-й сд, камандзір батальёна, загінуў 15.4.1942 у Смаленскай вобл.

РАМАНАЎ Васіль Фёдаравіч, н. ў 1897 у Смаленскай вобл., рад., прапаў без вестак 1.2.1945.

РАМАНАЎ Георгій Тарасавіч, н. ў 1901 у Оршы, рад., прапаў без вестак 1.10.1944.

РАМАНАЎ Емяльян Герасімавіч, н. ў 1911 у Оршы, рад. 785-га сп 144-й сд, загінуў 12.2.1942 у в. Жураўлёўка Маскоўскай вобл.

РАМАНАЎ Іван Іванавіч, н. ў 1924 у в. Харкаўка, рад. 376-га сп 220-й сд, загінуў 22.10.1944 ва Усх. Прусіі.

РАМАНАЎ Іосіф Міхайлавіч, н. ў 1921 у Аршанскім р-не, рад., прапаў без вестак 1.8.1944.

РАМАНАЎ Канстанцін Іванавіч, рад., прапаў без вестак.

РАМАНАЎ Міхаіл Аляксеевіч, н. ў 1905 у Гомелі, прапаў без вестак 1.6.1944.

РАМАНАЎ Павел Аляксеевіч, н. ў 1924 у в. Субарава Смаленскай вобл., рад. 660-га ап 220-й сд, загінуў 24.2.1945 ва Усх. Прусіі.

РАМАНАЎ Пётр Васілевіч, н. ў 1915 у в. Нарэйкава, рад., прапаў без вестак 1.12.1944.

РАМАНАЎ Сямён Ермалаевіч, н. ў 1912 у г. Казань, Татарстан, рад. 1104-га сп 331-й сд, прапаў без вестак 6.9.1944.

РАМАНАЎ Сяргей Антонавіч, н. ў 1919 у в. Харкаўка, рад., прапаў без вестак 1.9.1944.

РАМАНАЎ Фёдар Лявонцьевіч, н. ў г.п. Арэхаўск, рад., прапаў без вестак 1.5.1944.

РАМАНЕНКА Аляксей Аляксандравіч, н. ў 1912 у в. Арол Хоцімскага р-на Магілёўскай вобл., рад., прапаў без вестак 1.5.1945.

РАМАНЕНКА Васіль Фёдаравіч, н. ў 1921 у Аршанскім р-не, танкіст, прапаў без вестак 1.1.1945.

РАМАНЕНКА Іван Ермалаевіч, н. ў 1915 у Аршанскім р-не, рад. 770-га ап 245-й сд, загінуў 1.1.1943 у Ленінградскай вобл.

РАМАНЕНКА Іван Фёдаравіч, н. ў 1918 у Аршанскім р-не, рад., прапаў без вестак 1.9.1944.

РАМАНЕНКА Канстанцін Сяргеевіч, н. ў 1914 у Оршы, рад. 1160-га сп 352-й сд, загінуў 15.10.1944 у Польшчы.

РАМАНЕНКА Лука Ісакавіч, н. ў 1920 у Аршанскім р-не, рад. 890-га сп 275-й сд, прапаў без вестак 6.9.1941.

РАМАНЕНКА Мікіта Ісакавіч, н. ў 1916 у Аршанскім р-не, рад. 233-га аэсп, прапаў без вестак 21.12.1942 у в. Бугаёўка Варонежскай вобл.

РАМАНЕНКА Піліп Дзмітрыевіч, н. ў 1909 у Смаленскай вобл., рад., загінуў 2.5.1945 у Чэхаславакіі.

РАМАНЕНКА Раман Фёдаравіч, н. ў Аршанскім р-не, рад., прапаў без вестак 1.9.1944.

РАМАНЕНКА Уладзімір Харытонавіч, н. ў 1926 у Оршы, рад. 17-й сд, кулямётчык, загінуў 6.10.1944 у Літве.

РАМАНЕНКАЎ Міхаіл Гаўрылавіч, н. ў 1923 у в. Лужная Талачынскага р-на, рад., прапаў без вестак 29.9.1943.

РАМАНЕЦ Пётр Іванавіч, н. ў 1910, рад. 51-га гв. сп 18-й сд, загінуў 18.8.1944 у Літве.

РАМАНКЕВІЧ Нестар Ігнатавіч, н. ў 1911 у Віцебскай вобл., рад. 159-й сд, загінуў 19.10.1944 ва Усх. Прусіі.

РАМАНОВІЧ Леанід Феафанавіч, н. ў 1906, ст. лейт. 115-й асбр, камандзір узвода, загінуў 26.8.1943 у Арлоўскай вобл.

РАМАНОВІЧ Мікалай Іванавіч, н. ў 1923 у Оршы, рад. Галоўнага ўпраўлення разведкі Генштаба, загінуў 1.12.1944.

РАМАНОК Мікалай Сцяпанавіч, н. ў Оршы, рад., загінуў 16.1.1945 у Польшчы.

РАМАНОЎСКІ Васіль Дзмітрыевіч, н. ў в. Шалашына Дубровенскага р-на, рад., прапаў без вестак 1.12.1944.

РАМАНОЎСКІ Васіль Паўлавіч, н. ў Оршы, рад., прапаў без вестак у г. Смаленск.

РАМАНОЎСКІ Гаўрыла Пятровіч, н. ў 1900 у р.п. Асінторф Дубровенскага р-на, рад., прапаў без вестак 1.9.1944.

РАМАНОЎСКІ Дзмітрый Пятровіч, н. ў 1910 у Аршанскім р-не, ст. лейт. 83-й абс 47-й сд, ст. ад'ютант, прапаў без вестак 1.6.1943.

РАМАНОЎСКІ Кузьма Прохаравіч, н. ў 1906 у Аршанскім р-не, рад., прапаў без вестак 1.12.1944.

РАМАНОЎСКІ Мікалай Ільіч, н. ў 1909 у Оршы, рад., прапаў без вестак 1.10.1944.

РАМАНОЎСКІ Мікалай Раманавіч, н. ў 1911 у в. Шыбекі, рад. 199-га сп 31-й А, прапаў без вестак 1.10.1944.

РАМАНОЎСКІ Міхаіл Андрэевіч, загінуў 14.3.1945 у Польшчы.

РАМАНОЎСКІ Міхаіл Данілавіч, н. ў 1903 у Оршы, рад. 179-га азстд 174-й сд, наводчык, загінуў 15.3.1945 у Эстоніі.

РАМАНОЎСКІ Павел Прохаравіч, н. ў 1906 у в. Шалашына Дубровенскага р-на, рад., прапаў без вестак.

РАМАНОЎСКІ Пракофій Рыгоравіч, паліторук, прапаў без вестак у г. Вязьма.

РАМАНОЎСКІ Фама Васілевіч, н. ў г.п. Арэхаўск, рад., прапаў без вестак 1.9.1944.

РАМАНОЎСКІ Цімафей Уладзіміравіч, н. ў р.п. Асінторф Дубровенскага р-на, рад., загінуў 24.8.1944 у г. Алітус, Літва.

РАМАНСКІ Яўтен Архіпавіч, н. ў в. Задроўе, рад., стралок, загінуў 19.2.1945.

РАМАНЬКОЎ Фёдар Герасімавіч, н. ў 1920, рад., загінуў 20.2.1943 у Растоўскай вобл.

РАМАНЮК Георгій Адамавіч, н. ў 1918 у Оршы, рад., прапаў без вестак 1.1.1944.

РАМАНЮК Мікалай Стафанавіч, н. ў 1922 у в. Патрыкі Кобрынскага р-на, рад., загінуў 16.1.1945 у Польшчы.

РАМБАЛЕЎСКІ Кірыла Сяргеевіч, н. ў 1898 у в. Вязьмічы, рад., прапаў без вестак 1.11.1944.

РАМЕЗАЎ Уладзімір Паўлавіч, н. ў Оршы, рад., прапаў без вестак 1.9.1944.

РАМЕШЧАНКА Іван Еўдакімавіч, н. ў 1924 у Віцебскай вобл., рад. 158-й сд, загінуў 15.9.1944.

РАМКОЎ Афанасій Мікалаевіч, н. ў 1912 у в. Харкаўка, рад. 15-га ааб, памёр ад ран 18.3.1945 ва Усх. Прусіі.

РАМКОЎ Васіль Акімавіч, н. ў 1912 у в. Ляўкі, рад., стралок, прапаў без вестак 1.11.1944.

РАМКОЎ Васіль Ніканоравіч, н. ў 1904 у в. Харкаўка, рад. 1-й ашр 352-й сд, рад., загінуў 31.7.1944 у Літве.

РАМКОЎ Фёдар Якімавіч, н. ў 1908 у в. Ляўкі, рад. 236-й аўтр спецлагера НКУС, стралок, прапаў без вестак 8.9.1944.

РАМКОЎ Цімафей Барысавіч, н. ў в. Антонаўка, рад., прапаў без вестак 1.10.1944.

РАМУШКЕВІЧ Павел Пятровіч, н. ў 1906 у Оршы, рад., радыст, прапаў без вестак 1.9.1943.

РАМУШКЕВІЧ Рыгор Пятровіч, н. ў 1901 у Оршы, загінуў 22.2.1943 у г. Яфрэмаў Тульскай вобл.

РАНОЎСКІ Георг Ісакавіч, н. ў 1921 у Растоўскай вобл., сярж 78-й сд, камандзір аддз., загінуў 23.9.1943 у в. Нова-Сцяпнянка Запарожскай вобл.

РАНЦАЎ Арсен Аляксандравіч, рад., загінуў у нямецкім палоне 1.12.1941.

РАПІНСКІ Іларыён Пятровіч, н. ў 1906 у Сенненскім р-не, рад. 250-га гв. сп 83-й гв. сд, загінуў 19.10.1944 ва Усх. Прусіі.

РАПКОЎ Іван Рыгоравіч, н. ў 1907 у Оршы, рад. 333-га сп 6-й сд, прапаў без вестак 19.2.1943 у с. Дабрынь Дубровенскага р-на.

РАСКОША Герасім Макаравіч, н. ў 1912 у Оршы, рад. 1162-га сп 352-й сд, загінуў 27.9.1944 у Польшчы.

РАСПОПАЎ Іван Андрэевіч, н. ў 1910 у в. Чырвоная Паляна Краснадарскага краю, рад. 248-га гв. сп 83-й гв. сд, загінуў 18.8.1944 у Літве.

РАСТАКОЎ Аляксей Пахомавіч, н. ў 1910 у в. Будзішча, рад. 20-га развед. бат. 107-й мсд, загінуў 16.12.1941 у в. Смольнікава Маскоўскай вобл.

РАСТАРГУЕЎ Афанасій Мікалаевіч, н. ў в. Гадавічы, рад. 508-га сп, загінуў 29.7.1944 у Польшчы.

РАСТКОЎ Аляксей Ціханавіч, н. ў 1910 у в. Будзішча Сенненскага р-на, рад., загінуў 16.12.1941 у в. Вялікае Мальпілава Маскоўскай вобл.

РАСТКОЎ Савелій Антонавіч, н. ў 1899 у в. Міцькаўшчына, рад., прапаў без вестак 1.6.1944.

РАСЧОПІН Міхаіл Яфімавіч, н. ў 1920 у в. Зарэчча, рад., прапаў без вестак 1.9.1944.

РАСЧЫНСКІ Аляксандр Аляксеевіч, н. ў в. Зубава, рад., загінуў 19.3.1945 ва Усх. Прусіі.

РАСЧЫНСКІ Андрэй Дзянісавіч, н. ў 1923 у Аршанскім р-не, рад. 1108-га сп 331-й сд, загінуў 26.10.1944 ва Усх. Прусіі.

РАСЧЫНСКІ Пракоп Восіпавіч, н. ў 1902 у в. Люціны, рад., прапаў без вестак 1.2.1945.

РАСЯНКОЎ Андрэй Сяргеевіч, н. ў 1892 у в. Віліча Арлоўскай вобл., старш., пісар, прапаў без вестак 1.8.1944.

РАТАБЫЛЬСКІ Яўтен Антонавіч, н. ў 1917 у Оршы, ст. лейт. 8-й сд, камандзір роты, загінуў 19.2.1943 у в. Сенькава Курскай вобл.

РАТКЕВІЧ Аркадзь Фёдаравіч, н. ў 1900 у в. Харкаўка, рад. 48-га гв. сп, загінуў 29.1.1945 ва Усх. Прусіі.

РАТКЕВІЧ Мікалай Гаўрылавіч, н. ў 1916 у в. Тумінічы, сярж. 602-й абс, камандзір аддз., прапаў без вестак 2.12.1941.

РАТНЕР Лазар Вольфавіч, н. ў 1912 у Оршы, рад., прапаў без вестак 1.1.1945.

РАЎБАНЬ Барыс Васілевіч, н. ў 1906 у Оршы, рад., загінуў 30.12.1941.

РАЎЗІН Дзмітрый Якаўлевіч, н. ў 1913 у Оршы, нач. хім. каманды, прапаў без вестак 1.7.1941.

РАФАІЛОВІЧ Сцяпан Аляксандравіч, н. ў 1908 у Лельчыцкім р-не, рад. 408-га сп 1-й сд, загінуў 2.1.1944 у в. Лапаціна Калінінскай вобл.

РАФЕЛЬСОН Самуіл Абрамавіч, н. ў 1915 у Оршы, мал. лейт. 354-й тб 161-й тбр, камандзір

танка, загінуў 3.7.1942 у в. Набярэжная Курскай вобл.

РАХІЛЬКІН Саламон Ізраілевіч, н. ў 1905 у Оршы, мал. лейт. 82-й абс, камандзір, прапаў без вестак 6.11.1941.

РАХЛІН Гірша Мендзелевіч, н. ў 1904 у в. Любавічы Смаленскай вобл., рад., прапаў без вестак 1.8.1944.

РАХМАНАЎ Макар Васілевіч, н. ў 1902 у в. Барсукі, рад., прапаў без вестак 1.4.1945.

РАХМАНАЎ Павел Мікалаевіч, н. ў 1896 у Аршанскім р-не, рад. 1162-га сп 352-й сд, загінуў 22.10.1944 у Польшчы.

РАХМАНАЎ Пётр Міхайлавіч, н. ў 1918 у в. Кувечына Талачынскага р-на, рад., прапаў без вестак 1.8.1944.

РАХМАТАЎ Куперберг Стафанавіч, н. ў 1924 у Віцебскай вобл., загінуў 1.1.1945.

РАХОЎСКІ Сцяпан Кузьміч, н. ў 1914 у в. Дуброўка Варонежскай вобл., рад. 264-га баа, прапаў без вестак 1.11.1941.

РАЦЬКОЎ Тарас Міхайлавіч, н. ў 1904 у в. Ржаўцы Шклоўскага р-на, рад., прапаў без вестак 1.11.1944.

РАЦЭВІЧ Фёдар Андрэевіч, н. ў 1905 у Оршы, ст. сярж., камандзір аддз., прапаў без вестак 1.11.1941.

РАШБЯРОЗКА Фёдар Міхайлавіч, н. ў 1910 у в. Слабодка Мінскай вобл., рад., прапаў без вестак 23.7.1941.

РАШКЕВІЧ Антон, н. ў 1898 у в. Савішчына, загінуў у нямецкім палоне 7.11.1942.

РАШКЕВІЧ Антон Цімафеевіч, н. ў 1899 у в. Савішчына, рад., прапаў без вестак 1.10.1944.

РАШКЕВІЧ Марк Рыгоравіч, н. ў 1918 у в. Барадуліна, рад. 64-й мсб 20-й А, загінуў 14.1.1942 у в. Сахварава Маскоўскай вобл.

РАШКЕВІЧ Міхаіл Цімафеевіч, н. ў 1908 у в. Савішчына, рад., прапаў без вестак 1.10.1944.

РАШКЕВІЧ Пракоп Авяр'янавіч, н. ў 1908 у в. Савішчына, рад., памёр ад ран 1.10.1942.

РАШКЕВІЧ Сцяпан Рыгоравіч, н. ў 1912 у Аршанскім р-не, рад. 753-га сп 192-й сд, загінуў 20.10.1944 ва Усх. Прусіі.

РАШКОЎ Кірыла Мікітавіч, н. ў в. Харкаўка, рад., прапаў без вестак у в. Краснае Смаленскай вобл.

РАШНЕВІЧ Міхаіл Якаўлевіч, н. ў 1915 у в. Барадуліна, рад. 6-га мсп 1-й тд, санітар, прапаў без вестак 3.9.1941 у в. Холм Смаленскай вобл.

РАШЧЫКАЎ Павел Данілавіч, н. ў в. Высокае, мал. лейт., загінуў 20.9.1944 у Латвіі.

РАШЧЫНСКІ Аляксей Васілевіч, н. ў в. Казловічы, рад., прапаў без вестак 1.8.1944.

РАШЧЫНСКІ Анатоль Навумавіч, н. ў Оршы, рад., прапаў без вестак 1.8.1944.

РАШЧЫНСКІ Васіль Кірылавіч, н. ў 1912 у Аршанскім р-не, рад. 1162-га сп 352-й сд, загінуў 26.9.1944 у Польшчы.

РАШЧЫНСКІ Іван Карнеевіч, н. ў в. Люціны, рад., прапаў без вестак 1.10.1944.

РАШЧЫНСКІ Малах Архіпавіч, н. ў 1899 у в. Люціны, рад., прапаў без вестак 1.9.1944.

РАШЧЫНСКІ Міхаіл Дзмітрыевіч, рад, прапаў без вестак 17.10.1944.

РАШЧЫНСКІ Нічыпар Аляксандравіч, н. ў 1919 у в. Люціны, рад., прапаў без вестак 1.10.1941.

РАШЧЫНСКІ Пракоп, н. ў Оршы, загінуў 13.11.1941 у лагеры для ваеннапалонных № 352.

РАШЧЫНСКІ Фёдар Іванавіч, н. ў 1910 у в. Люціны, рад. 653-га сп 220-й сд, прапаў без вестак 19.3.1945.

РАШЧЫНСКІ Якаў Яўменавіч, н. ў 1914 у в. Люціны, рад., прапаў без вестак 1.2.1945.

РАШЧЫНСКІ Ясон Пятровіч, н. ў 1891 у в. Люціны, рад., прапаў без вестак 1.10.1944.

РАШЭТНІКАЎ Аляксей Паўлавіч, н. ў 1910 у в. Караван Омскай вобл., рад. 424-га сп 18-й сд, загінуў 31.7.1943 у Ленінградскай вобл.

РАШЭТНІКАЎ Анатоль Лявонцьевіч, н. ў 1911 у Оршы, рад. 782-га ап 258-й сд, загінуў 4.7.1944 у Растоўскай вобл.

РАШЭТНІКАЎ Васіль Васілевіч, н. ў 1903 у Оршы, рад., прапаў без вестак 1.9.1944.

РАШЭТНІКАЎ Рыгор Фёдаравіч, н. ў Оршы, рад., стралок, прапаў без вестак 4.2.1945.

РАШЭТНІКАЎ Яўген Фёдаравіч, н. ў 1911 у Оршы, рад., прапаў без вестак 1.12.1943.

РЖАНДЗІНСКІ Эдуард Адамавіч, н. ў 1925 у Оршы, рад. 758-га сп 31-й А, памёр ад ран 4.3.1945 ва Усх. Прусіі.

РОБАТА Арсен Піліпавіч, н. ў 1899 у Днепрапятроўскай вобл., рад. 262-га сп 184-й сд, прапаў без вестак 30.9.1944.

РОДЗІК Нічыпар Яфрэмавіч, н. ў 1905 у в. Селішча, рад. 584-га сп 199-й сд, прапаў без вестак 15.8.1944.

РОДЗІН Лазар Навумавіч, н. ў 1901 у Аршанскім р-не, рад., прапаў без вестак 1.10.1944.

РОДЗІН Пётр Емяльянавіч, н. ў 1908 у в. Шафранава Браслаўскага р-на, рад. 1075-га гв. сп, прапаў без вестак 7.12.1941 у Маскоўскай вобл.

РОДЗІЧАЎ Васіль Мікалаевіч, н. ў 1920 у Аршанскім р-не, рад. 844-га сп 267-й сд, загінуў 20.12.1941.

РОДЗІЧАЎ Уладзімір Іванавіч, н. ў 1916 у Азінскім р-не Саратаўскай вобл., рад. 250-га гв. сп 83-й гв. сд, памёр ад ран 3.2.1945 ва Усх. Прусіі.

РОЖКІН Дзмітрый Андрэевіч, н. ў 1907 у г. Горкі, старш., прапаў без вестак 1.4.1945.

РОЖЫН Сяргей Якаўлевіч, н. ў 1921 у в. Еліна, сярж. 132-й аашр 6-й А, камандзір аддз., загінуў 22.12.1942 у Варонежскай вобл.

РОЗІН Зэлік Мееравіч, н. ў 1910 у Оршы, рад., прапаў без вестак 1.9.1943.

РОЗНЕЎ Бомрат, н. ў 1906 у Самаркандскай вобл., рад. 113-га сп, загінуў 16.8.1944 у Літве.

РОЛЕЎ Васіль Мікалаевіч, н. ў 1921 у Оршы, рад. 146-га сп, прапаў без вестак 30.11.1944.

РОЛЕЎ Іван Пятровіч, н. ў 1904, лейт. 574-га сп 121-й сд, камандзір узвода, прапаў без вестак 1.6.1943.

РОМЧАНКА Антон Іванавіч, н. ў в. Зубава, рад., загінуў 25.2.1945 ва Усх. Прусіі.

РОМЧАНКА Іван Трыфанавіч, н. ў 1884 у Віцебскай вобл., рад., прапаў без вестак 1.12.1944.

РОМЧАНКА Ігнат Антонавіч, н. ў 1918 у в. Зубава, рад., прапаў без вестак 1.1.1944.

РОСМАН Ісаак Самойлавіч, н. ў Аршанскім р-не, мал. палітрук 294-га сп 170-й сд, прапаў без вестак 21.7.1942.

РОСМАН Леў Іосіфавіч, н. ў Оршы, сярж., прапаў без вестак 1.10.1944.

РОТКІН Усевалад Францавіч, н. ў 1922 у г.п. Копысь, палітрук 1174-га сп, памёр ад ран 10.12.1942 у с. Суханава Калінінскай вобл.

РОЎСКІ Яўген Самойлавіч, н. ў 1903 у Быхаўскім р-не, рад. 75-га гв. сп 26-й гв. сд, прапаў без вестак 28.7.1944 у Літве.

РОХКІНД Майсей Абрамавіч, н. ў 1907 у Оршы, кап., загінуў 25.2.1943.

РУБАНАЎ Анатоль Аркадзевіч, н. ў 1926 у в. Церахі Дубровенскага р-на, рад., сапёр, загінуў 6.10.1944 у Польшчы.

РУБАНАЎ Іван Піліпавіч, н. ў 1910 у в. Церахі Дубровенскага р-на, рад., прапаў без вестак 1.9.1944.

РУБАНАЎ Пётр Данілавіч, н. ў 1924 у Аршанскім р-не, мал. сярж. 209-га гв. сп 72-й сд, загінуў 6.7.1943 у Курскай вобл.

РУБАНАЎ Пётр Мікалаевіч, н. ў 1925 у Гомельскім р-не, рад. 1108-га сп 331-й сд, загінуў 4.1.1945 у Польшчы.

РУБАНАЎ Цярэнцій Іосіфавіч, н. ў 1904 у г.п. Копысь, рад., прапаў без вестак 1.11.1944.

РУБАНОВІЧ Уладзімір Андрэевіч, н. ў 1923 у Аршанскім р-не, рад. 364-й сд, загінуў 18.2.1944 у в. Косткава Ленінградскай вобл.

РУБАНЦАЎ Сцяпан Майсеевіч, н. ў 1902 у в. Сіпішчава Дубровенскага р-на, рад., прапаў без вестак 1.9.1944.

РУБАНЬКОЎ Мікіта Сазонавіч, н. ў 1908 у Аршанскім р-не, рад. 264-га баа, прапаў без вестак у 1941.

РУБАНЬКОЎ Рыгор Іванавіч, н. ў 1917 у в. Казловічы, рад., прапаў без вестак 1.9.1944.

РУБАЦКІ Уладзімір Кандратавіч, н. ў р.п. Асінторф Дубровенскага р-на, загінуў у в. Гусіна Смаленскай вобл.

РУБЛЕЎСКІ Дзмітрый Сямёнавіч, н. ў г.п. Арэхаўск, рад., прапаў без вестак 1.8.1944.

РУБЛЕЎСКІ Іван Мікалаевіч, н. ў 1915, рад., прапаў без вестак 1.11.1943.

РУБЦОЎ Андрэй Максімавіч, н. ў 1917, ст. сярж., загінуў 2.7.1943 у Курскай вобл.

РУБЦОЎ Георгій Міхайлавіч, н. ў 1900 у Кардымаўскім р-не Смаленскай вобл., рад. 758-га сп 88-й сд, прапаў без вестак 20.9.1944.

РУБЯНКОЎ Сцяпан Якімавіч, н. ў 1913 у г. Чэрвень Мінскай вобл., рад. 146-га сп 44-й сд, сапёр, загінуў 19.9.1944 у Эстоніі.

РУВЯНОК Леанід Раманавіч, н. ў Оршы.

РУДАКОЎ Афанасій Антонавіч, н. ў 1906 у в. Бабінавічы Лёзненскага р-на, рад. 875-га сп 158-й сд, кулямётчык, загінуў 2.6.1944.

РУДАКОЎ Георгій Аўрамавіч, н. ў 1914 у в. Забалацце, ст. лейт. 1066-га сп 281-й сд, камандзір батарэі, загінуў 15.2.1943 у Ленінградскай вобл.

РУДАКОЎ Мікалай Фаміч, н. ў 1922 у в. Зайцава, ст. сярж., прапаў без вестак.

РУДАКОЎ Цімафей Лаўрэнцьевіч, н. ў 1910, рад., прапаў без вестак 1.10.1944.

РУДЗІН Барыс Алторавіч, н. ў Оршы, рад., прапаў без вестак 1.12.1944.

РУДЗІН Барыс Мендэлевіч, н. ў 1916 у Оршы, ст. сярж. 153-га гв. сп 52-й гв. сд, камандзір аддз., загінуў 17.12.1943.

РУДЗІН Яўген Мікалаевіч, н. ў 1915, рад., прапаў без вестак 1.8.1944.

РУДЗЯНКА Барыс Міхайлавіч, н. ў 1913, ваен. тэхнік 3-й роты 5-га ск, прапаў без вестак 1.7.1943.

РУДКОЎСКІ Канстанцін Якаўлевіч, н. ў 1904, рад. 53-га гв. сп, памёр ад ран 29.7.1944 у Літве.

РУДНЕЎ Іван Іванавіч, н. ў 1924 у Оршы, сярж., прапаў без вестак 12.7.1944.

РУДНІК Лейб Майсеевіч, н. ў 1916 у Віцебску, рад., прапаў без вестак 1.7.1941.

РУДНІЦКІ Мікалай Сцяпанавіч, н. ў 1904 у Оршы, рад., прапаў без вестак 1.5.1944.

РУДНІЧАНКА Мікалай Сямёнавіч, н. ў 1903 у в. Купелка, рад., прапаў без вестак 1.1.1945.

РУДОЎ Пётр Ісакавіч, н. ў 1900 у Аршанскім р-не, рад. 508-га сп 174-й сд, загінуў 27.1.1945 у Польшчы.

РУДОЎ Пётр Максімавіч, н. ў Оршы, рад., стралок, загінуў 27.1.1945 ва Усх. Прусіі.

РУДЭНКА Пётр Мікалаевіч, н. ў 1919 у Казанскім р-не Цюменскай вобл., рад., прапаў без вестак 1.6.1944.

РУДЭНКАЎ Мікалай Іванавіч, н. ў Оршы, сярж., загінуў 8.7.1943 у Курскай вобл.

РУЖЫКАЎ Цярэнцій Сяргеевіч, н. ў в. Тумінічы, рад. 673-га сп, загінуў 3.2.1945 ва Усх. Прусіі.

РУКІН Аляксандр Васілевіч, н. ў 1911 у в. Цеалін Дубровенскага р-на, ст. сярж., прапаў без вестак 1.8.1944.

РУКІН Аляксандр Васілевіч, н. ў 1914 у г. Кінель Куйбышаўскай вобл., сярж., авіямеханік, прапаў без вестак 1.9.1941.

РУКЛІНСКІ Іван Антонавіч, н. ў 1900 у в. Руклі, рад., прапаў без вестак 1.10.1944.

РУКЛІНСКІ Іван Фадзеевіч, н. ў 1923 у Аршанскім р-не, рад. 1104-га сп 331-й сд, загінуў 26.10.1944 у Польшчы.

РУКЛІНСКІ Мікалай Рыгоравіч, рад., стралок, загінуў 14.10.1944 у в. Заторы Варшаўскага ваяв., Польшча.

РУКЛІНСКІ Піліп Фадзеевіч, н. ў 1909 у в. Шатравіна, рад. 141-й аашр 31-й А, рад., загінуў 31.7.1944 у Польшчы.

РУКЛІНСКІ Стафан Рыгоравіч, н. ў 1919 у Аршанскім р-не, мал. сярж. 32-й абр, камандзір аддз., прапаў без вестак 29.9.1942.

РУКЛІНСКІ Цярэнцій Восіпавіч, н. ў в. Люціны, рад., прапаў без вестак 1.11.1944.

РУКЛЯНСКІ Ігар Адамавіч, н. ў 1926 у Оршы, рад., прапаў без вестак 1.1.1945.

РУКШЫН Аляксандр Леанідавіч, н. ў 1903, рад., прапаў без вестак 1.12.1944.

РУКЯНАЎ Аляксандр Іванавіч, н. ў в. Раманаўка, рад., загінуў 17.8.1944 у Літве.

РУЛЬКО Карл Васілевіч, н. ў 1907 у в. Дубоўскі Крычаўскага р-на, старш. эскадрона, прапаў без вестак 1.8.1944.

РУЛЬКО Юрый Хрысафавіч, н. ў 1924 у Аршанскім р-не, рад. 27-га гв. сп 11-й гв. сд, загінуў 31.7.1944 у Літве.

РУМКО Карп Васілевіч, н. ў 1907 у в. Дубоўскі Крычаўскага р-на Магілёўскай вобл., старш., прапаў без вестак 1.8.1944.

РУМО Васіль Фёдаравіч, н. ў в. Сялец, рад., прапаў без вестак.

РУМО Іван Цімафеевіч, н. ў в. Баякоўшчына, рад., прапаў без вестак 1.11.1944.

РУМО Павел Фёдаравіч, н. ў 1916 у в. Какоўчына Сенненскага р-на, рад., стралок, прапаў без вестак 1.9.1944.

РУМЯНЦАЎ Аляксандр Мікалаевіч, н. ў 1920, рад. 1164-га сп 346-й сд, загінуў 14.12.1942 у Сталінградскай вобл.

РУМЯНЦАЎ Іван Аляксеевіч, н. ў 1906 у Дубровенскім р-не, рад., стралок, прапаў без вестак 1.8.1944.

РУСАЕЎ Іван Фёдаравіч, н. ў 1918 у Оршы, рад., загінуў 10.2.1945 ва Усх. Прусіі.

РУСАКОЎ Аляксей Васілевіч, н. ў 1909 у Духаўшчынскім р-не Смаленскай вобл., рад. 758-га сп 88-й сд, прапаў без вестак 20.9.1944.

РУСАКОЎ Цімафей Афанасьевіч, н. ў 1907 у Оршы, рад. 59-га гв. сп 21-й гв. сд, памёр ад ран 30.12.1943.

РУСЕЧАНКА Пётр Андрэевіч, н. ў в. Ленькавічы, мал. сярж., памёр ад ран 21.1.1945 ва Усх. Прусіі.

РУТА Іван Цімафеевіч, н. ў 1915 у Сенненскім р-не, рад., прапаў без вестак 1.11.1944.

РЫБАКОЎ Віктар Фёдаравіч, н. ў 1920 у в. Юрцава, мал. сярж. 454-га бавп, стралок, прапаў без вестак 13.7.1943.

РЫБАКОЎ Міхаіл Фёдаравіч, н. ў Аршанскім р-не, рад. 1337-га сп 318-й сд, тэлефаніст, загінуў 1.11.1943 у Крыму.

РЫБАКОЎ Пётр Восіпавіч, н. ў 1909 у Дубровенскім р-не, рад., прапаў без вестак 1.10.1944.

РЫБАКОЎ Самуіл Абрамавіч, н. ў 1909 у Полацку, рад. 86-га сп, прапаў без вестак 1.5.1942.

РЫБАКОЎ Уладзімір Мікалаевіч, н. ў 1920 у Аршанскім р-не, рад. 3-га спецатрада, загінуў 31.10.1942.

РЫБАЧОНАК Васіль Кірылавіч, н. ў 1909 у в. Болюта Чашніцкага р-на, рад., прапаў без вестак 1.7.1944.

РЫБАЧОНАК Іван Кірылавіч, н. ў 1907 у в. Болюта Чашніцкага р-на, рад. 1-га бат. 257-га ап, стралок, прапаў без вестак 23.12.1939.

РЫБКІН Пётр Восіпавіч, н. ў 1909 у в. Стражава Дубровенскага р-на, рад., прапаў без вестак 1.8.1944.

РЫВІН Навум Веньямінавіч, н. ў 1903 у г. Дрыбін Горацкага р-на, сярж. 253-га сп, прапаў без вестак 1.7.1942.

РЫДЗЕЎСКІ Аляксандр Васілевіч, н. ў 1909, рад., прапаў без вестак 1.11.1942.

РЫЖАК Васіль Усцінавіч, н. ў в. Смаляны, прапаў без вестак у г. Смаленск.

РЫЖАНСКІ Адам Цімафеевіч, н. ў 1924 у Аршанскім р-не, рад. 46-га гв. сп 16-й гв. сд, загінуў 27.7.1944 у Літве.

РЫЖАНСКІ Дзмітрый Іосіфавіч, н. ў 1923 у Аршанскім р-не, мал. сярж. 46-га гв. сп 16-й гв. сд, камандзір аддз., загінуў 22.1.1945 ва Усх. Прусіі.

РЫЖАНСКІ Іван Цімафеевіч, н. ў 1898 у Аршанскім р-не, рад. 46-га гв. сп 16-й гв. сд, загінуў 31.7.1944 у Літве.

РЫЖАНСКІ Рыгор Фадзеевіч, н. ў 1904, сярж., санітар, прапаў без вестак.

РЫЖАНСКІ Уладзімір Парфёнавіч, н. ў 1924 у в. Сальнікі Талачынскага р-на, рад. 927-га сп 251-й сд, загінуў 14.9.1944 у Латвіі.

РЫЖКОЎ Дзмітрый Дзмітрыевіч, н. ў Аршанскім р-не, рад. 37-га гв. сп, загінуў 7.7.1942 у в. Шалімаўка Арлоўскай вобл.

РЫЖКОЎ Якаў Іванавіч, н. ў 1917 у Віцебску, старш., лётчык, прапаў без вестак 1.6.1944.

РЫЖЫК Фама Сцяпанавіч, н. ў 1901 у в. Малое Бабіна, рад., прапаў без вестак 1.1.1945.

РЫЖЫКАЎ Аляксандр Аляксандравіч, н. ў 1922 у в. Тумінічы, рад. 427-га сп 192-й сд, памёр ад ран 11.10.1944 у г. Каўнас, Літва.

РЫЖЫКАЎ Мікалай Макаравіч, н. ў 1902 у Аршанскім р-не, рад. 118-й сд, загінуў 21.1.1943 у в. Маск. Гара Калінінскай вобл.

РЫЖЫКАЎ Ягор Іванавіч, н. ў 1916 у в. Буева Віцебскага р-на, лейт., загінуў 24.6.1941 у г. Слонім.

РЫКАЎ Віктар Мікалаевіч, н. ў Віцебскай вобл., загінуў 1.1.1945.

РЫЛЕЕЎ Ягор Емяльянавіч, н. ў 1910 у Свярдлоўскай вобл., рад. 57-га гв. сп 20-й сд, прапаў без вестак 15.8.1942.

РЫЛЬКО К. Васілевіч, н. ў 1907 у Аршанскім р-не, старш. 2-га гв. кп 2-га гв. кк, старш., загінуў 28.2.1943 у в. Міхайлаўка Харкаўскай вобл.

РЫЛЬКОЎ Максім Міхайлавіч, н. ў 1906 у в. Рудня, рад. 53-га гв. сп, памёр ад ран 4.8.1944 у Літве.

РЫМЕР Іосіф Ізраілевіч, н. ў 1915 у в. Бобр Крупскага р-на Мінскай вобл., рад., прапаў без вестак 1.3.1945.

РЫМКЕВІЧ Мікалай Фэлькавіч, н. ў 1921 у Аршанскім р-не.

РЫМША Адам Іосіфавіч, н. ў Оршы, рад. 6-га мсп 1-й тд, санітар, загінуў 2.9.1941 у в. Холм Смаленскай вобл.

РЫНАЎ Віктар Мікалаевіч, н. ў Аршанскім р-не, загінуў 1.1.1945.

РЫСКЕР Мордух Мацвеевіч, н. ў 1901 у г.п. Копысь, рад., прапаў без вестак 1.12.1941.

РЫСКІ Майсей Іосіфавіч, н. ў 1921 у Оршы, рад. 793-га сп 213-й сд, санітар, загінуў 14.10.1943 у в. Калужына Днепрапятроўскай вобл.

РЫСКІН Лазар Санавіч, н. ў 1922, рад. 376-га сп 220-й сд, разведчык, прапаў без вестак 29.10.1941.

РЫСКІН Майсей Барысавіч, н. ў 1922 у Оршы, рад. 6-га тп 3-й тд, радыст, загінуў 18.8.1941 у г. Ноўгарад.

РЫСКІН Майсей Іосіфавіч, н. ў 1921 у Оршы, рад. 793-га сп 213-й сд, санітар, загінуў 14.10.1943 у в. Калужына Днепрапятроўскай вобл.

РЫЎКІН Сямён Рыгоравіч, н. ў 1917 у Аршанскім р-не, ст. сяржа. 41-й сд 63-й А, камандзір аддз., загінуў 5.7.1943 у в. Хітрава Арлоўскай вобл.

РЭДЗЬКІН Кузьма Ільіч, рад., прапаў без вестак 1.9.1944.

РЭУТ Леанід Аляксандравіч, н. ў 1913 у в. Шармухі Верхнядзвінскага р-на, рад. 21-й гв. сд, санітар, загінуў 17.9.1944 у Латвіі.

РЭУТ Міхаіл Якаўлевіч, н. ў 1916 у в. Есіпава, рад., прапаў без вестак 1.9.1944.

РЭУТ Уладзімір Сяргеевіч, н. ў 1926 у Аршанскім р-не, прапаў без вестак 1.10.1944.

САБАЕЎ Раімберды, н. ў 1899 у Наманганскім р-не Наманганскай вобл., Узбекістан, рад. 97-га гв. сп, памёр ад ран 21.2.1945 у г. Каўнас, Літва.

САБАЛЕЎСКАЯ Вольга Іванаўна, н. ў 1919, медсястра 468-га амедсб 382-й сд, загінула ў баі 22.6.1942.

САБАЛЕЎСКІ Антон Ануфрыевіч, н. ў 1898 у в. Пушталёва Верхнядзвінскага р-на, маёр, камандзір бат., прапаў без вестак 1.7.1943.

САБАЛЕЎСКІ Мікалай Аляксеевіч, н. ў Быхаўскім р-не, рад. 202-га сп 81-й сд, прапаў без вестак 17.10.1941.

САБАЛЕЎСКІ Сцяпан Рыгоравіч, н. ў 1906, рад., прапаў без вестак 6.6.1944.

САВАНЮК Уладзімір Паўлавіч, н. ў 1925 у Оршы, рад. 556-га сп 169-й сд, загінуў 25.1.1945 ва Усх. Прусіі.

САВАСЦІНКА Рыгор Іванавіч, н. ў Віцебскай вобл., рад., загінуў 16.10.1944 у Літве.

САВАСЦЬЯНАЎ Валянцін Лаўрэнцьевіч, н. ў 1920 у в. Слаўнае Талачынскага р-на, сяржа., камандзір аддз., прапаў без вестак 1.10.1944.

САВАСЦЬЯНАЎ Міхаіл Пятровіч, н. ў 1923, рад. 79-га гв. сп 26-й гв. сд, загінуў 19.10.1944 ва Усх. Прусіі.

САВАСЦЬЯНАЎ Рыгор Іванавіч, н. ў 1909 у Аршанскім р-не, рад. 245-га гв. сп 84-й гв. сд, загінуў 17.10.1944 у Літве.

САВАСЬКОЎ Леанід Аляксеевіч, н. ў в. Хлусава, рад., прапаў без вестак 1.2.1945.

САВАСЬКОЎ Майсей Аляксеевіч, н. ў 1893 у в. Хлусава, рад., прапаў без вестак 1.2.1945.

САВАСЬКОЎ Пётр Спірыдонавіч, н. ў в. Хлусава, рад., памёр ад хваробы 18.9.1944 у г. Паневяжыс, Літва.

САВАСЯНАЎ Пётр Уладзіміравіч, н. ў 1922 у в. Шуйкіна Варонежскай вобл., рад. 8-й аашр 31-й гв. сд, загінуў 16.10.1944 у Літве.

САВЕЛЬЕЎ Іван Цімафеевіч, н. ў 1907 у в. Косава Разанскай вобл., рад., прапаў без вестак 1.1.1942.

САВЕЛЬЕЎ Пётр Фёдаравіч, рад. 2-га гв. тк, памёр ад ран 19.7.1944 каля в. Межава.

САВІК Васіль Іванавіч, н. ў 1923 у в. Любанічы Талачынскага р-на, рад., прапаў без вестак 1.9.1943.

САВІК Мікалай Аляксандравіч, н. ў 1923 у Смаленскай вобл., рад., прапаў без вестак 1.8.1944.

САВІН Фёдар Гаўрылавіч, н. ў 1907 у Оршы, кап. 40-га аддз. аднаўленчага бат. 11-й ачбр, камандзір роты, прапаў без вестак 13.7.1941.

САВІНАЎ Мікалай Ігнатавіч, н. ў 1926 у г.п. Копысь, рад. 1350-га сп 234-й сд, памёр ад ран 13.10.1944 у Польшчы.

САВІНАЎ Мікалай Пятровіч.

САВІНІЧ Рыгор Мікалаевіч, н. ў 1920 у Оршы, сяржа. 758-га сп. 88-й сд, камандзір аддз., загінуў 15.10.1941 у Карэліі.

САВІЦКІ Адам Сямёнавіч, н. ў 1919 у в. Пількавічы Сенненскага р-на, ст. сяржа., камандзір узвода, прапаў без вестак 1.8.1944.

САВІЦКІ Аляксей Аляксандравіч, н. ў 1907 у в. Прусінава Уздзенскага р-на Мінскай вобл., рад., прапаў без вестак 1.10.1944.

САВІЦКІ Барыс Паўлавіч, н. ў 1905 у Аршанскім р-не, рад., прапаў без вестак 1.8.1944.

САВІЦКІ Васіль Андрэевіч, н. ў 1923 у Аршанскім р-не, рад. 77-га гв. сп, памёр ад ран 18.10.1944 у Літве.

САВІЦКІ Васіль Пракопавіч, н. ў 1925 у в. Вязавая, рад., прапаў без вестак 1.12.1944.

САВІЦКІ Віктар Аляксандравіч, н. ў 1922 у г. Чарнігаў, рад., загінуў 7.8.1942 у Варонежскай вобл.

САВІЦКІ Вячаслаў Пятровіч, н. ў 1895 у Аршанскім р-не, рад. 412-га гв. сп 5-й гв. сд, загінуў 6.4.1945 ва Усх. Прусіі.

САВІЦКІ Георгій Міхайлавіч, н. ў 1905 у в. Тарчылава, сярж. 264-га баа, камандзір аддз., прапаў без вестак 1.11.1941.

САВІЦКІ Іван Аляксандравіч, н. ў 1914 у в. Засценкі, рад. 253-га асб, загінуў 25.1.1943 у в. Сямідзесяцкае Варонежскай вобл.

САВІЦКІ Іван Якаўлевіч, н. ў 1895 у Аршанскім р-не, рад. 1162-га сп 352-й сд, загінуў 19.3.1945 ва Усх. Прусіі.

САВІЦКІ Іосіф Адамавіч, н. ў 1907 у в. Панізоўе, рад., артылерыст, прапаў без вестак 1.8.1944.

САВІЦКІ Кірыла Пятровіч, н. ў 1913 у в. Слабада, мал. лейт. 308-га сп 98-й сд, камандзір узвода, прапаў без вестак 1.12.1941.

САВІЦКІ Мікалай Міхайлавіч.

САВІЦКІ Нічыпар Міхайлавіч, н. ў 1897 у в. Вязьмічы, рад., прапаў без вестак 1.2.1945.

САВІЦКІ Пётр Мікалаевіч.

САВІЦКІ Сцяпан Кандратавіч, н. ў 1919 у г.п. Копысь, рад., загінуў 9.1.1942.

САВІЦКІ Сямён Мацвеевіч, н. ў 1911 у в. Дубавое, рад. 849-га сп 303-й сд, прапаў без вестак 19.7.1942 у г. Варонеж.

САВІЦКІ Уладзімір Аляксандравіч, н. ў 1919 у в. Аляксандраўка Віцебскага р-на, рад., прапаў без вестак 1.8.1944.

САВІЦКІ Уладзімір Аляксеевіч, н. ў 1920 у Оршы, рад. 305-га сп 44-й сд, сапёр, памёр ад ран 29.3.1942 у в. Бор Ленінградскай вобл.

САВІЦКІ Якаў Андрэевіч, н. ў 1909 у в. Смётанка, рад., прапаў без вестак 1.10.1944.

САВІЦКІ Яўген Сцяпанавіч, н. ў 1919 у Оршы, мал. лейт. 18-га гв. сп 9-й гв. сд, камандзір узвода, загінуў 20.11.1943 у в. Рамшына Сенненскага р-на.

САВІЦКІ-ДАЎЖАНКОЎ Сяргей Ігнатавіч, н. ў 1914 у Оршы, палітрук 54-га асб, камандзір роты, памёр ад ран 15.12.1941 у в. Каблукова Калінінскай вобл.

САВІЧ Рыгор Кірылавіч, н. ў 1912 у Жыткавіцкім р-не, старш. 1293-га сп 160-й сд, пам. камандзіра ўзвода, загінуў 28.3.1944 у Брэсцкай вобл.

САВІЧАЎ Міхаіл Трафімавіч, н. ў 1902 у Маскве, рад. 157-й сд, прапаў без вестак 14.9.1944.

САВІЧКА Кірыла Пятровіч, н. ў 1910 у в. Сарока Полацкага р-на, рад., прапаў без вестак 1.12.1944.

САГАН Якаў Кузьміч, н. ў 1901 у в. Новагуторы Запарожскай вобл., рад. 141-й ашр 31-й А, загінуў 30.7.1944 у Польшчы.

САДАРЫНЫЧ Пётр Яфімавіч.

САДОЎНІКАЎ Цімафей Лявонавіч, н. ў 1923 у в. Асінаўка Сенненскага р-на, рад. 1104-га сп 331-й сд, загінуў 4.8.1944 у Польшчы.

САДОЎНІЧЫ Міхаіл Васілевіч, н. ў р.п. Асінторф Дубровенскага р-на, рад., прапаў без вестак у г. Віцебск.

САДОЎСКІ Вільям Аркадзевіч, н. ў Оршы, рад., прапаў без вестак 1.6.1944.

САДОЎСКІ Мікалай Васілевіч, н. ў 1914 у в. Васкаўшчына Пастаўскага р-на, рад. 241-га сп 95-й сд, загінуў 29.10.1941 у Крыме.

САДОЎСКІ Уладзімір Прохаравіч.

САДЧЫКАЎ Васіль Канстанцінавіч, н. ў 1905 у Алтайскай вобл., рад., памёр ад ран 17.10.1944 у Брэсце.

САЗАНЕНКА Павел Сцяпанавіч, н. ў 1899 у Руднянскім р-не Смаленскай вобл., рад. 171-га гв. сп, памёр ад ран 11.11.1944 у г. Каўнас, Літва.

САЗОНАЎ Пётр Севасцьянавіч, рад., прапаў без вестак у г. Полацк.

САЗОНАЎ Піліп Ігнатавіч, н. ў 1898 у в. Зарэчча, рад., прапаў без вестак 1.9.1944.

САЗОНАЎ Сямён Аляксандравіч, н. ў 1923 у в. Зарэчча, прапаў без вестак 1.1.1944.

САЗОНАЎ Уладзімір Пятровіч, н. ў 1922 у в. Галабурды Шклоўскага р-на Магілёўскай вобл., рад. 135-й аашр 758-га сп, загінуў 2.8.1944 у Польшчы.

САЗОНЧЫК Васіль Васілевіч, н. ў 1924 у Аршанскім р-не, рад. 753-га сп 192-й сд, загінуў 6.11.1944 ва Усх. Прусіі.

САЗОНЧЫК Іван Рыгоравіч, н. ў 1906 у Оршы, рад. 230-га гв. сп 83-й гв. сд, памёр ад ран 8.3.1945 ва Усх. Прусіі.

САКАЛЕЎСКІ Пётр Наўменавіч, н. ў Аршанскім р-не.

САКАЛОЎ Аляксандр Андрэевіч, н. ў Оршы, рад., прапаў без вестак 1.6.1944.

САКАЛОЎ Аляксандр Фёдаравіч, н. ў 1902 у Оршы, рад., стралок, прапаў без вестак 1.6.1943.

САКАЛОЎ Емяльян Максімавіч, н. ў в. Жабыкі Дубровенскага р-на, рад., прапаў без вестак 1.11.1944.

САКАЛОЎ Мікалай Сяргеевіч, н. ў 1928, рад., шафёр, прапаў без вестак 1.9.1944.

САКАЛОЎ Мікалай Фёдаравіч, н. ў 1901 у Оршы, рад., прапаў без вестак 1.10.1944.

САКАЛОЎ Платон Цімафеевіч, н. ў 1897 у Аршанскім р-не, рад. 136-га асб, загінуў 27.11.1942 у в. Дурнева Калінінскай вобл.

САКАЛОЎСКІ Аляксандр Фокавіч, н. ў в. Пашына, рад., прапаў без вестак 1.8.1944.

САКАЛОЎСКІ Васіль Яфімавіч, н. ў 1915 у в. Пашына, сярж., камандзір башні, загінуў 15.7.1943 у в. Паныры Курскай вобл.

САКАЛОЎСКІ Вячаслаў Парфір'евіч, н. ў 1916 у Круглянскім р-не, старш. 96-га гв. сп 30-й гв. сд, пам. камандзіра ўзвода, прапаў без вестак 13.3.1944.

САКАЛОЎСКІ Іван Міхайлавіч, н. ў в. Селякта, рад., прапаў без вестак 1.8.1944.

САКАЛОЎСКІ Мікалай Ігнацьевіч, н. ў 1902 у в. Пашына, ваен. тэхнік 1-й р 14-й гв. сд, пам. нач. аддзела па зборы трафеяў, прапаў без вестак 25.5.1942.

САКАЛОЎСКІ Павел Андрэевіч, н. ў 1911 у в. Пашына, рад., прапаў без вестак 1.11.1944.

САКАЛОЎСКІ Сцяпан Уладзіміравіч, н. ў Аршанскім р-не, ваен. фельчар, прапаў без вестак.

САКОВІЧ Васіль Венядзіктавіч, н. ў 1911 у в. Панізоўе, рад., прапаў без вестак 1.8.1944.

САКОВІЧ Дзмітрый Данілавіч, н. ў в. Панізоўе, рад., загінуў 24.2.1945 ва Усх. Прусіі.

САКОВІЧ Іван Венядзіктавіч, н. ў 1913 у Аршанскім р-не, рад. 40-га гв. сп 11-й гв. сд, загінуў 23.10.1944 ва Усх. Прусіі.

САКОВІЧ Іван Данілавіч, н. ў 1926 у в. Панізоўе, сярж. 238-га гв. сп 81-й гв. сд, камандзір аддз., загінуў 22.2.1945.

САКОВІЧ Іван Рыгоравіч, н. ў 1906, ваен. тэхнік 2-й р 116-га атб, нам. камандзіра роты, загінуў 17.5.1942 у г.п. Камісараўка Тульскай вобл.

САКОВІЧ Павел Мікалаевіч.

САКОВІЧ Пётр Сямёнавіч, н. ў Аршанскім р-не, сярж., прапаў без вестак 1.4.1945.

САЛАДЗЕНКА Іван Валяр'янавіч, н. ў 1912 у в. Высокае, рад., прапаў без вестак 1.9.1944.

САЛАДЗЁНАК Георгій Ільіч, н. ў 1898, кап. 8-й кд, камандзір эскадрона, прапаў без вестак 1.12.1941.

САЛАДЗІН Пракоп Трафімавіч, н. ў 1899, рад. 1206-га сп 362-й сд, санінструктар, загінуў 16.9.1942 у в. Чарнаўцы Калінінскай вобл.

САЛАДУХІН Лявон Фаміч, н. ў 1921 у Віцебскай вобл., рад. 218-га сп, памёр ад ран 8.6.1942 у г. Волагда.

САЛАВЕЙ Абрам Раманавіч, н. ў 1902 у Оршы, рад. 13-й гв. арр 10-й гв. сд, загінуў 30.4.1942.

САЛАВЕЙ Павел Захаравіч, н. ў 1925 у Смалявіцкім р-не, рад. 167-га гв. сп, загінуў 20.8.1944 у Літве.

САЛАВЕЙ Рувім Абрамавіч, н. ў 1920 у Горацкім р-не, сярж., пам. машыніста паравоза, прапаў без вестак 1.5.1942.

САЛАНЬКОЎ Дзмітрый Лук'янавіч, н. ў 1906 у Аршанскім р-не, рад., прапаў без вестак 1.11.1944.

САЛАЎ Сцяпан Андрэевіч, н. ў 1893 у Оршы, рад. 27-га упр. абар. буд-ва, заг. склада, загінуў 11.7.1944 у Слонімскім р-не Гродзенскай вобл.

САЛАЎЁВА Клаўдзія Ягораўна, н. ў 1918 у Оршы, рад., лётчыца, прапала без вестак 1.12.1944.

САЛАЎЁЎ Аляксей Анціпавіч, н. ў 1926 у в. Антонаўка, рад., прапаў без вестак 1.11.1944.

САЛАЎЁЎ Аляксей Анціпавіч, н. ў 1926 у Аршанскім р-не, рад. 321-й сд, загінуў 14.2.1945 у Польшчы.

САЛАЎЁЎ Андрэй Яфімавіч, н. ў 1912 у Оршы, рад., памёр ад ран 14.2.1942.

САЛАЎЁЎ Барыс Фёдаравіч, н. ў 1913 у Оршы, яфр. 157-й сд, сапёр, загінуў 9.3.1945 ва Усх. Прусіі.

САЛАЎЁЎ Емяльян Сільвестравіч, н. ў 1921 у Мінскай вобл., рад., прапаў без вестак 1.9.1944.

САЛАЎЁЎ Макар Іванавіч, н. ў 1900 у в. Ляўкі, рад. 987-га сп 226-й сд, прапаў без вестак 1.12.1941.

САЛАЎЁЎ Мікалай Барысавіч, н. ў 1923 у в. Дзмітрыеўка Смаленскай вобл., рад., загінуў 1.9.1944.

САЛАЎЁЎ Мікалай Маркавіч, н. ў Аршанскім р-не, сярж., загінуў 30.9.1943 каля ст. Барвенкава Запарожскай вобл.

САЛАЎЁЎ Міхаіл Пракопавіч, рад., памёр ад ран 5.9.1944 у г. Марыямполе, Літва.

САЛАЎЁЎ Павел Міхайлавіч, н. ў 1915 у в. Смаляны, рад., стралок, прапаў без вестак 1.8.1944.

САЛАЎЁЎ Пётр Сяргеевіч, н. ў в. Рымкі, рад., прапаў без вестак 1.12.1944.

САЛАЎЁЎ Рыгор Сцяпанавіч, н. ў 1910 у Оршы, рад., прапаў без вестак 1.8.1944.

САЛАЎЁЎ Сямён Венядзіктавіч, н. ў 1917 у Аршанскім р-не, сярж., механік-вадзіцель, загінуў 22.4.1945 ва Усх. Прусіі.

САЛАЎЁЎ Фёдар Трафімавіч, н. ў 1905 у в. Пятрова Смаленскай вобл., рад., прапаў без вестак 1.12.1941.

САЛАЎЁЎ Цімафей Мікалаевіч, н. ў 1912 у Сенненскім р-не, рад., прапаў без вестак 1.11.1944.

САЛАЎЁЎ Яўген Сцяпанавіч, н. ў 1905 у Оршы, мал. сярж., прапаў без вестак 1.10.1944.

САЛДАКОЎ Павел Іванавіч, н. ў Оршы, ст. лейт. 8-га азэчп, камандзір роты, прапаў без вестак 1.12.1941.

САЛДАТОВІЧ Ціт Мацвеевіч, н. ў 1901 у Оршы, рад., прапаў без вестак 1.12.1941.

САЛДАЦЕНКА Васіль Іванавіч, н. ў 1905 у в. Сідараўка, рад., прапаў без вестак 1.10.1941.

САЛДАЦЕНКА Іван Валяр'янавіч, н. ў г.п. Арэхаўск, рад., прапаў без вестак 1.9.1944.

САЛДАЦЕНКА Лявон Арцём'евіч, н. ў 1907 у Оршы, рад. 742-га сп 164-й сд, загінуў 31.12.1943 у Віцебскай вобл.

САЛДАЦЕНКА Максім Аляксеевіч, н. ў 1902 у в. Сальнікі Талачынскага р-на, рад., прапаў без вестак.

САЛДАЦЕНКА Мікалай Андрэевіч, н. ў 1918 у в. Сальнікі Талачынскага р-на, сярж., прапаў без вестак 1.10.1941.

САЛДАЦЕНКА Мікалай Іванавіч, н. ў 1925 у в. Сідараўка, мал. лейт., загінуў 15.10.1943.

САЛДАЦЕНКА Павел Іванавіч, н. ў 1922 у в. Сідараўка, мал. лейт., прапаў без вестак 1.1.1942.

САЛДАЦЕНКА Уладзімір Іванавіч, н. ў 1919 у в. Сідараўка, рад., прапаў без вестак 1.1.1942.

САЛДАЦЕНКА Ціхан Карнеевіч, н. ў 1906 у в. Сідараўка, рад. 264-й баа, санітар, прапаў без вестак 1.11.1941.

САЛДАЦЕНКАЎ Іван Акулавіч, н. ў 1921 у в. Мацева Смаленскай вобл., кап. 400-га асб 200-й сд, нам. камандзіра аддз., загінуў 1.2.1945 у Польшчы.

САЛДАЦЕНКАЎ Піліп Ягоравіч, н. ў 1906 у Оршы, загінуў 19.1.1940.

САЛДАЦЕНКАЎ Яўген Карпавіч, н. ў 1903 у Аршанскім р-не, рад. 745-га асб 294-й сд, повар, загінуў 28.9.1942.

САЛДЫЕЎ Самбір, н. ў 1908 у Ленінскім р-не Паўночна-Казахстанскай вобл., рад. 250-га гв. сп 83-й гв. сд, загінуў 16.8.1944 у Літве.

САЛЕНІКАЎ Сцяпан Сямёнавіч, н. ў 1914 у Чачэрскім р-не, рад., прапаў без вестак.

САЛІЕЎ Раджаб, н. ў 1908 у г. Ура-Цюбе Ленінабадскай вобл., рад. 250-га гв. сп 83-й гв. сд, прапаў без вестак 17.8.1944 у Літве.

САЛОДЖЫН Шлёма Іцкавіч, н. ў 1906 у в. Смаляны, рад., стралок, прапаў без вестак 1.10.1941.

САЛОДКІН Кірыла Аляксеевіч, н. ў р.п. Асінторф Дубровенскага р-на, рад., прапаў без вестак.

САЛОДСКІ Міхаіл Емяльянавіч.

САЛОТКІН Ізяма Лейбавіч.

САЛТАНАЎ Мікалай Герасімавіч, н. ў 1920 у Оршы, рад. 645-га сп 202-й сд 266-й асобнай аўтароты падвоза, шафёр, загінуў 1.11.1943 у Сумскай вобл.

САЛТАНАЎ Павел Пятровіч, н. ў 1909 у Оршы, лейт. 104-га арб 29-й мсд, прапаў без вестак 1.7.1943.

САЛТАНАЎ Раман Раманавіч, н. ў 1920 у Оршы, рад., прапаў без вестак 1.3.1945.

САЛТАНАЎ Ягор Іванавіч.

САЛТАНОВІЧ Міхаіл Несцеравіч, н. ў 1910 у Оршы, кап. 457-га мсб 381-й сд, камандзір роты, памёр ад ран 20.12.1943 у в. Ноўка Гарадоцкага р-на Віцебскай вобл.

САЛЯНІК Іван Зотавіч, н. ў 1919 у в. Браздзечына, рад., прапаў без вестак 1.9.1944.

САЛЯНІК Павел Афанасьевіч, н. ў 1896 у Віцебскай вобл., рад. 63-га сп 176-й сд, прапаў без вестак 26.1.1945.

САЛЯНІКАЎ Дзмітрый Майсеевіч, н. ў 1910 у в. Чурылава, рад. 199-га сп 31-й А, прапаў без вестак 1.10.1944.

САЛЯНІКАЎ Захар Архіпавіч, н. ў 1904 у в. Браздзечына, рад. 31-й ісбр, загінуў 14.1.1945 у Польшчы.

САЛЯНІН Мікалай Захаравіч, н. ў 1926 у Аршанскім р-не, рад. 1109-га сп 280-й сд, снайпер, памёр ад ран 8.2.1945 у Польшчы.

САМАНЕНКА Міхаіл Данілавіч, рад., прапаў без вестак 1.9.1944.

САМАСАДКА Уладзімір Васілевіч.

САМАСЕЙКА Адам Андрэевіч, н. ў 1919 у в. Тумінічы, рад., прапаў без вестак 1.8.1944.

САМАСЕЙКА Андрэй Міхайлавіч, н. ў 1895 у в. Тумінічы, рад., прапаў без вестак 1.10.1944.

САМАСЕЙКА Іван Максімавіч, н. ў 1905 у в. Тумінічы, рад. 673-га сп, памёр ад ран 18.4.1945 ва Усх. Прусіі.

САМЕНІК Валянцін Аляксеевіч, н. ў 1916 у Ленінградзе, рад., загінуў у нямецкім палоне 7.2.1941.

САМЕС Навум Давыдавіч, н. ў Оршы, мал. лейт. 33-га гв. сп 11-й гв. сд, камандзір роты, прапаў без вестак 18.8.1942.

САМОЙЛАЎ Міхаіл Цярэнцьевіч, н. ў Аршанскім р-не, рад., загінуў 21.2.1945 ва Усх. Прусіі.

САМОЙЛАЎ Сцяпан Міхайлавіч, н. ў 1908, рад. 758-га сп 88-й сд, прапаў без вестак 20.9.1944.

САМОЙЛАЎ Уладзімір Мітрафанавіч, н. ў 1923 у Оршы, ст. сярж., камандзір узвода, памёр ад ран 15.10.1944 у Польшчы.

САМОЙЛЕНКА Раман Максімавіч, н. ў 1900 у в. Тумінічы, стралок, прапаў без вестак 1.4.1945.

САМОНАЎ Антон Іосіфавіч, н. ў 1917 у в. Амерыка Аршанскага р-на, сярж., загінуў 1.1.1942.

САМОСЕНКА Аляксандр Сямёнавіч, н. ў 1906 у в. Тумінічы, рад. 1234-га сп 370-й сд, загінуў 6.7.1943 у Ленінградскай вобл.

САМОШКІН Аляксандр Андрэевіч, н. ў 1918 у в. Зомніц Смаленскай вобл., ст. сярж., прапаў без вестак 1.10.1941.

САМСОНАЎ Анатоль Іосіфавіч.

САМУЙЛАЎ Міхаіл Савельевіч, н. ў Оршы, рад. 1224-га сп 368-й сд, прапаў без вестак 26.11.1941.

САМУСЕВІЧ Аляксандр Аляксеевіч, н. ў 1913 у Оршы, рад., стралок, прапаў без вестак 1.8.1941.

САМУСЕВІЧ Піліп Ягоравіч, н. ў 1917 у г. Варшава, рад. 1313-га сп 173-й сд, прапаў без вестак 13.2.1945.

САМУСЕЎ Захар Фёдаравіч, н. ў 1914, рад. 264-га баа, стралок, прапаў без вестак 1.1.1941.

САМУСЕЎ Міхаіл Іванавіч, н. ў 1901 у в. Філіпава Горацкага р-на Магілёўскай вобл., рад. 1315-га сп 173-й сд, загінуў 15.9.1944 у Польшчы.

САМЯРЫЧАНКА Канстанцін Цімафеевіч, н. ў 1916 у в. Целянцеева, рад., прапаў без вестак 1.11.1944.

САПАЖЫНСКІ Фёдар Ільіч, н. ў 1916 у в. Шатравіна, рад. 185-га гв. сп, санінструктар, памёр ад ран 31.8.1943 у Харкаўскай вобл.

САПАТАЎ Навум Фёдаравіч, н. ў 1911 у в. Красуліна Горацкага р-на Магілёўскай вобл., рад., прапаў без вестак 1.10.1944.

САПЕГА Андрэй Сяргеевіч, н. ў 1924 у в. Стаўры, рад., прапаў без вестак 1.11.1944.

САПЕГА Мікалай Конанавіч, н. ў 1915 у в. Стаўры, рад., прапаў без вестак 1.9.1944.

САПЕГА Сяргей Захаравіч, н. ў 1926, рад., стралок, прапаў без вестак 1.9.1944.

САПЕГА Уладзімір Ульянавіч, н. ў 1914 у в. Селякта, сярж., прапаў без вестак 1.7.1941.

САПЕЛЬНІКАЎ Дзмітрый Пятровіч, н. ў 1910, рад. 250-га гв. сп 83-й гв. сд, памёр ад ран 23.8.1944 у Літве.

САПІХ Яўген Анатолевіч, н. ў 1922 у Оршы, мал. лейт. 3-й аэ 22-га авп, пілот, загінуў 1.7.1943 у пас. Лахта Архангельскай вобл.

САПОТКІН Шала Лейбавіч, н. ў в. Немерава, рад., прапаў без вестак 1.10.1944.

САПРАКОЎ Пётр Самойлавіч, н. ў Аршанскім р-не, рад., загінуў 28.11.1944.

САПРАНКОЎ Сцяпан Якаўлевіч, н. ў 1922 у в. Смаляны, рад. 46-га гв. сп 16-й гв. сд, загінуў 1.8.1944 у Літве.

САПРАНОВІЧ Яфім Піліпавіч, н. ў 1913 у в. Муханава, рад., прапаў без вестак 1.9.1944.

САПРОНАЎ Фёдар Сяргеевіч, н. ў 1905 у в. Лакоцк Смаленскай вобл., рад. 51-га гв. сп 18-й гв. сд, прапаў без вестак 18.8.1944 у Літве.

САПРОНЕНКА Рыгор Пракопавіч, н. ў 1894 у Аршанскім р-не, рад. 123-га сп, памёр ад ран 27.1.1945 ва Усх. Прусіі.

САПРЫКІН Міхаіл Паўлавіч, н. ў 1912 у Маскве, рад., прапаў без вестак 1.10.1944.

САПЯЖЫНСКІ Сяргей Васілевіч, н. ў 1922 у в. Смаляны, рад., стралок, прапаў без вестак 1.8.1944.

САРАТОКІН Азар Мікалаевіч, н. ў в. Пятрыкі Дубровенскага р-на, рад., прапаў без вестак 1.9.1944.

САРАТОКІН Аляксандр Трафімавіч.

САРАТОКІН Васіль Іванавіч.

САРАТОКІН Ігнат Пятровіч, н. ў 1912 у в. Арэхі Віцебскага р-на, рад., прапаў без вестак 1.9.1944.

САРАТОКІН Канстанцін Стафанавіч.

САРАТОКІН Панцеляймон Ільіч, н. ў 1912, рад. 264-га баа, стралок, прапаў без вестак 1.10.1941.

САРАТОКІН Панцялей Ільіч, н. ў 1912 у Оршы, рад., прапаў без вестак 1.8.1941.

САРАШОЎ Васіль Сцяпанавіч, прапаў без вестак.

САРЗАНАЎ Мікалай Кузьміч, н. ў 1915 у в. Кр. Шадым, Мардовія, рад. 248-га гв. сп 83-й гв. сд, загінуў 13.3.1945 ва Усх. Прусіі.

САРОКА Церах Васілевіч, н. ў 1897, рад., прапаў без вестак 1.8.1941.

САРОКІН Георгій Міхайлавіч, н. ў 1897 у в. Хацевічы Маскоўскай вобл., рад. 2-га сп, прапаў без вестак 1.8.1941.

САРОКІН Дзмітрый Ігнацьевіч, н. ў 1897 у в. Аляксандраўка Тульскай вобл., рад. 508-га сп 174-й сд, загінуў 22.2.1945 ва Усх. Прусіі.

САРОКІН Іван Андрэевіч, н. ў 1909 у в. Куўшынаўка Кіеўскай вобл., рад., стралок, прапаў без вестак 1.11.1943.

САРОКІН Іван Пятровіч, н. ў 1906 у Алтайскай вобл., рад. 245-га гв. сп 84-й гв. сд, прапаў без вестак 18.10.1944 у Літве.

САРОКІН Міхаіл Іванавіч, рад. 42-га гв. тб, памёр ад ран 7.3.1944.

САРОКІН Міхаіл Тарасавіч, н. ў 1911 у г.п. Копысь, рад., прапаў без вестак 1.1.1945.

САРОКІН Піліп Ігнатавіч, н. ў 1911 у в. Шуець Кіраўскай вобл., рад. 250-га гв. сп 83-й гв. сд, сувязіст, загінуў 24.8.1944 у Літве.

САРОКІН Савелій Савельевіч, н. ў 1906 у в. Чырвоная Харкаўка, загінуў 16.2.1940.

САРОКІН Сяргей Міхайлавіч, н. ў 1919 у в. Лугавыя Віцебскага р-на, рад., прапаў без вестак 1.8.1944.

САРОТКІН Мікалай Іванавіч, н. ў 1918 у Аршанскім р-не, мал. лейт. асапр 98-га асб, камандзір узвода, памёр ад ран 18.1.1943 у Растоўскай вобл.

САРОШЧА Яўген Вікенцьевіч, н. ў 1907 у Аршанскім р-не, рад., прапаў без вестак 1.11.1944.

САРУЛЕВІЧ Казімір Іосіфавіч, н. ў 1913, рад. 648-га сп 200-й сд, прапаў без вестак 2.2.1945.

САС Фёдар Пятровіч, н. ў в. Дзевіна, рад., прапаў без вестак 1.12.1944.

САСАЎ Барыс Фёдаравіч, н. ў в. Лапіцкія Лёзненскага р-на, рад., загінуў 13.11.1941.

САСАЎ Нестар Фёдаравіч, н. ў в. Лапіцкія Лёзненскага р-на, рад., прапаў без вестак 1.10.1944.

САСАЎ Фёдар Антонавіч, н. ў 1906 у р.п. Асінторф Дубровенскага р-на, рад., стралок, прапаў без вестак 1.10.1944.

САСАЎ Яфім Антонавіч, н. ў в. Лапіцкія Лёзненскага р-на, рад., прапаў без вестак 1.2.1945.

САСІНОЎСКІ Вільгельм Паўлавіч, н. ў 1912 у Оршы, лейт. 277-й сд, камандзір узвода, загінуў 3.12.1943 у Дубровенскім р-не.

САСІСАЎ Сіман Рыгоравіч, н. ў 1922 у Аршанскім р-не, мал. сярж. 563-га сп 153-й сд, камандзір аддз., загінуў 15.2.1945 ва Усх. Прусіі.

САСНОЎСКІ Аляксей Ягоравіч, н. ў 1905, рад. 264-га баа, стралок, прапаў без вестак 1.1.1941.

САСНОЎСКІ Аляксей Цімафеевіч, н. ў 1900 у Аршанскім р-не, рад. 75-га гв. сп, памёр ад ран 4.8.1944 у Літве.

САСНОЎСКІ Антон Іванавіч, н. ў 1910 у в. Рымкі, рад., прапаў без вестак 1.8.1944.

САСНОЎСКІ Антон Яфімавіч, н. ў 1920 у в. Татарск, рад., прапаў без вестак 1.11.1944.

САСНОЎСКІ Аркадзь Рыгоравіч, н. ў 1924, рад. азенкр 88-й сд, прапаў без вестак 3.11.1944.

САСНОЎСКІ Вавіла Іванавіч, н. ў 1910 у в. Чуравічы Арлоўскай вобл., рад., прапаў без вестак 1.12.1941.

САСНОЎСКІ Марк Станіслававіч, н. ў 1915 у в. Рымкі, рад., прапаў без вестак 1.9.1944.

САСНОЎСКІ Станіслаў Аляксандравіч, н. ў Аршанскім р-не, ст. лейт., загінуў.

САСТКОЎ Сямён Савельевіч, н. ў в. Міцькаўшчына, рад., памёр ад ран 28.3.1945 ва Усх. Прусіі.

САТЛЫНОВІЧ Сцяпан Харытонавіч, н. ў 1909 у в. Нямірава Міёрскага р-на, рад., прапаў без вестак 1.11.1944.

САТУВАЛЬДЗІЕЎ Нарыкбай, н. ў 1900 у Чымкенцкай вобл., рад. 250-га гв. сп 83-й гв. сд, загінуў 16.8.1944 у Літве.

САУКАЎ Фаціс, н. ў 1903 у г. Ош, Кыргызстан, сярж. 20-й ад рэзерву Галоўнакамандуючага, камандзір аддз., загінуў 12.7.1943 у в. Заходняя Паляна Арлоўскай вобл.

САЎКІН Мікалай Мікалаевіч, н. ў 1912 у Оршы, мал. лейт. 38-й сд, нач. разведкі, загінуў 10.8.1943 у с. Марчанкі Сумскай вобл.

САЎРЭЙ Аляксандр Іосіфавіч, н. ў 1903 у в. Губіна Уздзенскага р-на Мінскай вобл., ст. сярж. 32-га ісап, камандзір узвода, памёр ад ран 16.12.1944 у Польшчы.

САЎЧАНКА Андрэй Васілевіч, н. ў 1907 у Аршанскім р-не, старш. 3-га кп 6-й кбр, камандзір хім. ўзвода, прапаў без вестак 1.7.1943.

САЎЧАНКА Антон Кузьміч, н. ў 1898 у в. Старынкі Талачынскага р-на, рад., стралок, прапаў без вестак 1.6.1944.

САЎЧАНКА Васіль Ільіч, н. ў 1910 у в. Лук'янічы Ярцаўскага р-на Смаленскай вобл., сярж., прапаў без вестак 1.8.1944.

САЎЧАНКА Іван Мінаевіч, н. ў 1922 у в. Яшкава Цвярской вобл., рад., прапаў без вестак 1.8.1941.

САЎЧАНКА Кірыла Васілевіч, н. ў 1910 у Аршанскім р-не, рад. 58-га гв. сп 18-й гв. сд, загінуў 29.7.1944 у Літве.

САЎЧАНКА Максім Антонавіч, н. ў Аршанскім р-не, рад., загінуў 30.1.1945 ва Усх. Прусіі.

САЎЧАНКА Мацвей Міхайлавіч, н. ў 1896 у Аршанскім р-не, рад., прапаў без вестак 1.11.1944.

САЎЧАНКА Мікалай Кірылавіч, н. ў 1922, рад. 40-й ашр 332-й сд, загінуў 29.4.1944 у Полацкім р-не.

САЎЧАНКА Мікалай Мяфодзьевіч, н. ў 1925 у Аршанскім р-не, рад., стралок, загінуў 17.8.1944 у в. Дурпінь, Літва.

У.М.Сафрановіч.

САЎЧАНКА Уладзімір Дзмітрыевіч, н. ў 1926, рад. 95-га гв. сп 31-й гв. сд, загінуў 14.7.1944 пры фарсіраванні р. Нёман.

САЎЧАНКА Ягор Раманавіч, н. ў 1905 у Аршанскім р-не, рад. 4-й гв. кд, сапёр, загінуў 15.8.1942 у в. Рашэтнікава Смаленскай вобл.

САЎЧУК Ігнат Міронавіч, н. ў 1894 у в. Клешчы Іванаўскага р-на Брэсцкай вобл., старш. 482-га сп 131-й сд, камандзір разліку, загінуў 16.1.1944 у Ленінградскай вобл.

САФОНАЎ Сяргей Мікітавіч, н. ў 1905 у в. Макушкова Маскоўскай вобл., рад. 1128-га сп, сувязіст, памёр ад ран 6.6.1942 у Маскве.

САФОНАЎ Якаў Тарасавіч, н. ў 1905 у Магілёўскай вобл., рад., прапаў без вестак 1.2.1945.

САФОНЧЫК Іосіф Іванавіч, н. ў 1908 у в. Шодзікі Шумілінскага р-на, стралок, прапаў без вестак 1.12.1944.

САФРАНАВЕЦ Аляксандр Міхайлавіч.

САФРАНОВІЧ Аляксандр Міхайлавіч, н. ў 1892 у Аршанскім р-не, сярж. 186-га сп, камандзір аддз., памёр ад ран 31.7.1942 у в. Панава Маскоўскай вобл.

САФРАНОВІЧ Аляксей Барысавіч, н. ў 1918 у Оршы, ст. лейт. 15-га пп 2-га тк, камандзір узвода, загінуў 10.7.1943 у Курскай вобл.

САФРАНОВІЧ Архіп Васілевіч, н. ў 1901 у Аршанскім р-не, рад. 611-га сп 88-й сд, прапаў без вестак 20.9.1944.

САФРАНОВІЧ Дзмітрый Міхайлавіч, н. ў в. Клюшнікава, рад., прапаў без вестак 1.8.1944.

САФРАНОВІЧ Ігнат Канстанцінавіч, н. ў 1910 у в. Клюшнікава, рад., прапаў без вестак 1.12.1944.

САФРАНОВІЧ Малах Міхайлавіч, н. ў 1893 у в. Муханава, рад., прапаў без вестак 1.9.1944.

САФРАНОВІЧ Платон Ануфрыевіч, н. ў 1911 у Аршанскім р-не, рад. 515-га сп 134-й сд, загінуў 22.9.1943 у в. Асеткі Смаленскай вобл.

САФРАНОВІЧ Уладзімір Маркавіч, н. ў 1924 у в. Клюшнікава, рад. 44-га сп 42-й сд, загінуў 22.8.1944 у Польшчы.

САФРАНОВІЧ Фама Якаўлевіч, н. ў в. Клюшнікава, рад., прапаў без вестак 1.8.1944.

САФРОНАЎ Аляксей Піменавіч, н. ў 1917 у Краснадарскім краі, сярж. 947-га сп 42-й А, памёр ад ран 3.1.1945 у Латвіі.

САФРОНАЎ Дзмітрый Міхайлавіч, н. ў 1920 у в. Клюшнікава, рад., прапаў без вестак 1.8.1944.

САФРОНАЎ Іван Іванавіч, н. ў 1917 у в. Кужной Растоўскай вобл., рад. 1158-га сп 352-й сд, прапаў без вестак 31.8.1944.

САФРОНАЎ Фёдар Цімафеевіч, н. ў 1914, рад. 49-га гв. сп, памёр ад ран 7.8.1944 у Літве.

САФРОНЕНКА Аляксандр Андрэевіч, н. ў 1918 у Сенненскім р-не, рад., прапаў без вестак 1.9.1944.

САФРОНЧЫК Афанасій Іванавіч, н. ў Оршы, рад., прапаў без вестак 1.9.1944.

САФРОНЧЫК Барыс.

САХАРАЎ Аляксей Паўлавіч, н. ў 1913 у в. Паўзухі Горацкага р-на Магілёўскай вобл., рад. 5-й аашр 31-й гв. сд, загінуў 16.10.1944 у Літве.

САХАРАЎ Васіль Андрэевіч, н. ў 1906 у в. Н. Гнілуха Варонежскай вобл., рад., прапаў без вестак 1.7.1945.

САХАРАЎ Марк Іванавіч, н. ў 1906 у в. Жэалін Жытомірскай вобл., рад., загінуў у нямецкім палоне 4.3.1942.

САХАРАЎ Мітрафан Якаўлевіч, н. ў 1909 у в. Турлаі, рад., прапаў без вестак 1.9.1944.

САХАРАЎ Фёдар Яфімавіч, н. ў 1910 у в. Стаўры, рад., прапаў без вестак 1.11.1944.

САХАРУК Аляксандр Канстанцінавіч, н. ў 1922 у Оршы, рад., прапаў без вестак 1.1.1944.

САХОВІЧ Васіль Нічыпаравіч, н. ў Аршанскім р-не, загінуў 9.5.1944.

САХОНАЎ Павел Уладзіміравіч, н. ў 1906 у Рагачоўскім р-не, рад. 77-га гв. сп, памёр ад ран 16.9.1944 у г. Каўнас, Літва.

САХОНАЎ Сямён Андрэевіч, н. ў 1923 у в. Зарэчча, рад., прапаў без вестак 1.1.1944.

САЦЮКОЎ Іван Маркавіч, н. ў 1911 у Аршанскім р-не, лейт. 345-га сп 27-й сд, камандзір роты, прапаў без вестак 1.7.1943.

САЧКОЎ Ягор Фёдаравіч, н. ў 1907, рад., прапаў без вестак 1.10.1944.

САЧЫЎКА Іван Пятровіч, н. ў 1917 у Оршы, рад. 1232-га сп 370-й сд, загінуў 3.5.1942.

САШАНКОЎ Віктар Пятровіч, н. ў 1924 у г. Бранск, рад. 1108-га сп 331-й сд, прапаў без вестак 4.1.1945 ва Усх. Прусіі.

СВАЙНЯК Ульян Іванавіч, н. ў 1904, рад., прапаў без вестак 1.1.1945.

СВЕТЛАКОЎ Георгій Якаўлевіч, н. ў 1906 у Оршы, рад. вуч. бат. 81-й сд, курсант, загінуў 16.5.1942 у Харкаўскай вобл.

СВІДРЫЦКІ Уладзімір Юр'евіч, н. ў 1917 у в. Харошае Лагойскага р-на, рад., прапаў без вестак 1.10.1944.

СВІРКОЎСКІ Васіль Афанасьевіч, н. ў 1918 у Аршанскім р-не, рад. 58-га гв. сп 18-й гв. сд, загінуў 3.2.1945 ва Усх. Прусіі.

СВІРКОЎСКІ Іван Давыдавіч, н. ў 1907 на ст. Хлусава, рад., загінуў 4.1.1943 у с. Арлоўка Сталінградскай вобл.

СВІРМЕШ Рыгор Самуілавіч.

СВІРНО, н. ў г.п. Ушачы, кап., загінуў 25.10. 1943 у Днепрапятроўскай вобл.

СВІРШЧОЎ Нічыпар Міхайлавіч, н. ў 1908 у в. Люціны, рад., шафёр, прапаў без вестак 1.9.1944.

СВІРШЧОЎ Фёдар Міхайлавіч, н. ў 1917 у в. Люціны, рад., прапаў без вестак 1.2.1945.

СВІРЫДАЎ Антон Яфрэмавіч, н. ў 1908 у в. Солаўе, падпалк. 171-га сп, камандзір палка, загінуў 10.4.1944 у в. Іванцова Верхнядзвінскага р-на.

СВІРЫДАЎ Васіль Нікадзімавіч, н. ў 1903 у в. Стаўры, рад. 376-га сп 220-й сд, загінуў 31.7.1944 у Сувалкаўскім ваяв., Польшча.

СВІРЫДАЎ Емяльян Селівёрставіч, н. ў 1908 у в. Якаўлевічы, рад., загінуў 4.9.1944.

СВІРЫДАЎ Іван Адамавіч, н. ў 1920 у в. Пуцяціна Дубровенскага р-на, мал. лейт. 122-га завп. 331-й завд, лётчык, прапаў без вестак 14.7.1944.

СВІРЫДАЎ Іван Міхайлавіч, н. ў 1911 у Оршы, рад., прапаў без вестак 1.9.1941.

СВІРЫДАЎ Макар, н. ў Аршанскім р-не, нам. палітрука 96-га сп 14-й сд, прапаў без вестак 25.6.1941.

СВІРЫДАЎ Мікалай Міхайлавіч, н. ў в. Якаўлевічы, рад. 1015-га сп 285-й сд, загінуў 19.2.1945.

СВІРЫДАЎ Пракоп Нікадзімавіч, н. ў 1900 у Аршанскім р-не, рад., прапаў без вестак.

СВІРЫДАЎ Рыгор Фёдаравіч, н. ў 1926 у Оршы, рад., загінуў 23.10.1944 ва Усх. Прусіі.

СВІРЫДАЎ Сяргей Ягоравіч, н. ў 1919 у в. Солаўе, прапаў без вестак 1.4.1945.

СВІРЫДЗЕНКА Іван Нічыпаравіч, н. ў 1925 у Аршанскім р-не, рад. 322-га гв. сп, загінуў 20.3.1945 у Венгрыі.

СВІСТУНОЎ Аляксандр Пятровіч, н. ў Оршы, рад., загінуў 19.10.1944 у Польшчы.

СВІСТУНОЎ Г.Р., н. ў 1906 у Віцебску, памёр ад ран 30.1.1942 у лагеры для ваеннапалонных.

СВІСТУНОЎ Уладзімір Паўлавіч, н. ў Оршы, рад., загінуў у нямецкім палоне 3.11.1941.

СВІШЧОЎ Іван Пахомавіч, н. ў 1913 у в. Чарное, рад. 884-га сп, памёр ад ран 26.2.1942 у с. Сякменеўка Лісічанскага р-на Сталінградскай вобл.

СВІШЧОЎ Яфім Пятровіч, н. ў 1916 у в. Чарное, ваен. тэхнік 2-й р 30-га ааўтб 30-й тд, каман-

дзір узвода забеспячэння боепрыпасаў, прапаў без вестак 1.1.1943.

СВЯРЧКОЎ Аляксей Андрэевіч, н. ў 1908 у Аршанскім р-не, рад. 264-га баа, прапаў без вестак 1.10.1941.

СВЯРЧКОЎ Леанід Паўлавіч, н. ў 1917 у в. Клюшнікава, ст. сярж. 270-га сп 136-й сд, пам. камандзіра ўзвода, загінуў 2.9.1942 у пас. Іванаўскае Ленінградскай вобл.

СВЯРЧКОЎ Мікалай Яўменавіч, н. ў 1920 у в. Кліманікаўка Бранскага р-на Бранскай вобл., мал. лейт. 89-га сп 23-й сд, камандзір узвода, прапаў без вестак 15.11.1943.

СВЯРЧКОЎ Міхаіл Іларыёнавіч, н. ў 1918 у в. Клюшнікава, ст. сярж., прапаў без вестак 1.9.1944.

СВЯРШЧОЎ Фёдар Міхайлавіч, н. ў в. Міцькаўшчына, рад., прапаў без вестак 1.2.1945.

СВЯТКО Сяргей Фёдаравіч, н. ў 1905 у Дубровенскім р-не, рад., прапаў без вестак 1.11.1944.

СВЯЧОЎ Сямён Якаўлевіч, н. ў в. Пугляі, рад., прапаў без вестак 12.1.1945.

СЕВАСЦЬЯНАЎ Аляксандр Лявонцьевіч, н. ў 1917 ва Ўвараўскім р-не Тамбоўскай вобл., лейт. 56-й гв. асбр 50-й сд, камандзір узвода, загінуў 24.12.1942 у Растоўскай вобл.

СЕВАСЦЬЯНАЎ Міхаіл Андрэевіч, н. ў 1910 у Навахоперскім р-не Варонежскай вобл., рад. 1104-га сп 331-й сд, прапаў без вестак 6.9.1944.

СЕВЯРЫН Аляксей Сідаравіч, н. ў в. Міцькаўшчына, рад., загінуў 11.3.1945 ва Усх. Прусіі.

СЕВЯРЫН Аляксей Фёдаравіч, н. ў 1926 у Аршанскім р-не, рад. 50-й гв. сд, загінуў 11.3.1945 ва Усх. Прусіі.

СЕВЯРЫН Рыгор Дзям'янавіч, н. ў Аршанскім р-не, рад. 61-га сп 19-й сд, загінуў 8.4.1945 ва Усх. Прусіі.

СЕВЯРЫНАЎ Міхаіл Пятровіч, н. ў 1917 у Оршы, лейт. 61-га сп 45-й сд, ст. ад'ютант, загінуў 20.12.1941 у с. Сенчукова Курскай вобл.

СЕВЯРЫНАЎ Панкрат Зотавіч, н. ў в. Чарное, рад., прапаў без вестак 1.10.1944.

СЕДЗЮКЕВІЧ Альберт Францавіч, н. ў 1899 у Маскоўскай вобл., рад. 192-й сд, памёр ад ран 5.8.1944 каля хутара Смаляні Гродзенскага р-на.

СЕДУКОЎ Мікалай Яфрэмавіч, н. ў Оршы, сярж., прапаў без вестак 1.10.1944.

СЕЙЦАЎ Фёдар А., рад., памёр ад ран 19.10.1944 у Літве.

СЕЛІВАНАЎ Анатоль Мікітавіч, н. ў Аршанскім р-не, рад., стралок, загінуў 9.4.1945 у Польшчы.

СЕЛІВАНАЎ Канстанцін Адамавіч, н. ў 1923 у Оршы, рад. 2-й гв. мбр 1-й гв. мк, мінамётчык, загінуў 21.7.1943 у в. Сянічына Харкаўскай вобл.

СЕЛІВАНАЎ Уладзімір Паўлавіч.

СЕЛІВЕРСЦІКАЎ Карней Сямёнавіч, н. ў 1907, рад., стралок, прапаў без вестак 1.1.1942.

СЕЛІВЯЙСТРУК Дзям'ян Фёдаравіч, н. ў Оршы, рад., прапаў без вестак у г. Барысаў Мінскай вобл.

СЕЛІКАНАЎ Яўмен Міхайлавіч, н. ў 1906 у в. Загарэльскія, рад. 264-га баа, стралок, прапаў без вестак 1.11.1941.

СЕЛІТРОЎСКІ Іван Паўлавіч, н. ў в. Беліва, рад., загінуў 19.3.1945 у Польшчы.

СЕЛІХАН Сцяпан Лукіч, н. ў в. Загарэльскія, рад., прапаў без вестак 1.9.1944.

СЕЛІХАНАЎ Аляксандр Андрэевіч.

СЕЛІХАНАЎ Аляксей Пракопавіч, н. ў 1920 у Аршанскім р-не, рад., артылерыст, прапаў без вестак 1.9.1944.

СЕЛІХАНАЎ Улас Мікалаевіч, н. ў 1905 у в. Загарэльскія, рад., прапаў без вестак 1.12.1944 у г. Полацк.

СЕЛІХАНАЎ Фёдар Кандратавіч, н. ў 1905 у в. Гразіўка, рад. 138-й ашр 31-й А, стралок, загінуў 26.9.1944 у Польшчы.

СЕЛІХАНЕНКА Павел Мікалаевіч, н. ў 1918 у в. Гацькаўшчына, ст. сярж. 963-га сп, пам. камандзіра ўзвода, загінуў 2.3.1943 у в. Дубакіна Калінінскай вобл.

СЕЛІХАНОВІЧ Васіль Кліменцьевіч, загінуў 3.6.1944.

СЕЛІХАНОВІЧ Васіль Мікалаевіч, н. ў 1915 у в. Вязьмічы, рад., стралок, прапаў без вестак 1.10.1944.

СЕЛІХАНОВІЧ Дзмітрый Сямёнавіч, н. ў 1924 у в. Вязьмічы, рад. 171-га гв. сп, камандзір аддз., загінуў 17.3.1945 ва Усх. Прусіі.

СЕЛІШЭНКА Марыя Ісаеўна, н. ў 1917 у в. Максімаўка Асіповіцкага р-на Магілёўскай вобл., сярж., медсястра, прапала без вестак 1.4.1945.

СЕЛЯДУЕЎ Мікалай Усцінавіч, н. ў 1920 у в. Шатравіна, сувязіст, прапаў без вестак 21.7.1941.

СЕЛЯДУХІН Аляксандр Кузьміч, н. ў 1907 у Белакатайскім р-не, Башкортастан, рад. 1158-га сп 352-й сд, пам. камандзіра ўзвода, загінуў 5.8.1944.

СЕЛЯДЦОЎ Васіль Паўлавіч, н. ў 1921, старш. 47-га алб 288-й сд, загінуў 30.4.1942 у в. Лёзна Ленінградскай вобл.

СЕЛЯДЦОЎ Мікалай Усцінавіч, н. ў 1905 у в. Шатравіна, рад., прапаў без вестак 1.8.1944.

СЕЛЯДЦОЎ Мітрафан Васілевіч, н. ў 1907 у Оршы, маёр 44-га ап 33-й сд, нам. камандзіра дывізіёна, загінуў 1.4.1944 у в. Падоссе Калінінскай вобл.

СЕЛЯЗНЁЎ Сямён Макаравіч, н. ў 1906 у г. Навазыбкаў Бранскай вобл., прапаў без вестак 1.11.1944.

СЕЛЯЗНЁЎ Уладзімір Ільіч, н. ў 1925 у Аршанскім р-не, рад. 1108-га сп 331-й сд, загінуў 24.10.1944 ва Усх. Прусіі.

СЕЛЯЗНЁЎ Ціхан Пятровіч, н. ў 1900, рад. 250-га гв. сп 83-й гв. сд, мінамётчык, прапаў без вестак 18.8.1944 у Літве.

СЕЛЯЗНЁЎ Якаў Рыгоравіч, н. ў 1910 у Віцебскай вобл., рад. 2-й А, стралок, прапаў без вестак 2.8.1944.

СЕЛЯХАНАЎ Фядосій Кандратавіч, н. ў 1917 у в. Гразіўка, рад., прапаў без вестак 1.3.1945.

СЕЛЯХАНАЎ Ягор Кандратавіч, н. ў 1911 у в. Гразіўка, рад., прапаў без вестак 1.8.1944.

СЕМАШУК Іосіф Міхайлавіч, н. ў Аршанскім р-не, загінуў 26.5.1944.

СЕМЕХАНОВІЧ Дзмітрый Сямёнавіч, н. ў Аршанскім р-не, ст. сярж., загінуў 31.1.1945 ва Усх. Прусіі.

СЕМЧАНКА Аркадзь Стафанавіч, рад., прапаў без вестак 1.8.1944.

СЕМЧАНКА Лаўр Іванавіч, н. ў 1912 у в. Белы Холм Смаленскай вобл., рад., пісар, прапаў без вестак 1.11.1944.

СЕМЧАНКАЎ Іван Сцяпанавіч, н. ў 1912 у в. Аляксееўскае Смаленскай вобл., рад., стралок, прапаў без вестак 1.10.1941.

СЕМЧАНКАЎ Лаўрэнцій Іванавіч, н. ў 1912 у Оршы, рад. 1104-га сп 331-й сд, загінуў 8.8.1944 у Польшчы.

СЕМЯНІК Іван Сцяпанавіч, н. ў 1896 у Оршы, рад., прапаў без вестак 1.2.1944.

СЕМЯНКОЎ Іван Міхайлавіч, н. ў Аршанскім р-не, рад., загінуў 6.10.1944 у Літве.

СЕМЯНКОЎ Фёдар Трафімавіч, н. ў Аршанскім р-не, рад., памёр ад ран 24.2.1945 у г. Каўнас, Літва.

СЕМЯНЬКОЎ Іван Захаравіч, н. ў Оршы, рад., прапаў без вестак 1.3.1945.

СЕМЯНЮК Фёдар Сямёнавіч, н. ў Оршы, сувязны, загінуў 26.4.1944.

СЕМЯНЮТА Павел Васілевіч, н. ў 1905 у Оршы, рад. 1082-га сп 310-й сд, санітар, загінуў 16.12.1941 у в. Сарокіна Ленінградскай вобл.

СЕНАЖЫНСКІ Сцяпан Іванавіч, н. ў 1922 у в. Асіпаўка Нараўлянскага р-на Гомельскай вобл., лейт. 100-й асбр, камандзір узвода, загінуў 15.10.1943 у Калінінскай вобл.

СЕНЧАКОЎ Аркадзь Кузьміч, н. ў 1923 у Оршы, рад. 801-га сп 43-й А, памёр ад ран 18.9.1944 у Латвіі.

СЕНЧАНКА Васіль Яфрэмавіч, н. ў 1911 у Аршанскім р-не, рад., стралок, загінуў 1.10.1943.

СЕПЦАЎ Фёдар А.

СЕРАБРОЎ Аркадзь Нічыпаравіч, н. ў 1920 у Аршанскім р-не, рад. 367-га сп 71-й сд, памёр 5.12.1941.

СЕРАДА Нічыпар Піліпавіч, н. ў 1913 у в. Кудаева, рад., прапаў без вестак 1.9.1944.

СЕРАДА Рыгор Трафімавіч, н. ў 1909 у в. Паддубцы, рад. 423-га сп, шафёр, загінуў 5.1.1944 у Віцебскай вобл.

СЕРАДА Фёдар Мяфодзьевіч, н. ў 1915 у в. Солаўе, ст. лейт. 266-га гв. сп 88-й гв. сд, камандзір стралковай роты, загінуў 10.2.1945 ва Усх. Прусіі.

СЕРАДА Яўстафій Мяфодзьевіч, н. ў 1897 у в. Солаўе, рад. 758-га сп 88-й сд, загінуў 19.1.1945 ва Усх. Прусіі.

СЕРАДНЯКОЎ Цімафей Дзмітрыевіч, н. ў 1911 у р.п. Асінторф Дубровенскага р-на, рад., стралок, прапаў без вестак 25.6.1941.

СЕРАФІМОВІЧ Мікалай Мітрафанавіч, н. ў 1917 у Оршы, рад. 8-га сп 21-й мсд НКУС, загінуў 22.6.1942 у Ленінградскай вобл.

СЕРКУЧОЎ Павел Адонавіч, н. ў 1922 у Аршанскім р-не, рад. 241-га сп 95-й сд, прапаў без вестак 21.8.1941.

СЕРЛІН Іосіф Якаўлевіч, рад., памёр ад ран 8.7.1942 у Смаленскай вобл.

СЕЎБА Фёдар Андрэевіч.

СЁМІН Пётр Мікітавіч, н. ў 1908 у в. Сцяпко Пензенскай вобл., рад. 1158-га сп 352-й сд, загінуў 2.8.1944 у Польшчы.

СЁМКІН Сяргей Міхайлавіч, н. ў 1922 у в. Стахоўка, рад., прапаў без вестак 1.9.1944.

СІБКО Трафім Яфімавіч, н. ў 1898 у Аршанскім р-не, рад. 95-га сп, памёр ад ран 11.8.1944 у Оршы.

СІВАК Іван Фёдаравіч, н. ў 1922, рад., танкіст, прапаў без вестак 1.9.1944.

СІВАКОЎ Фёдар Аксёнавіч, н. ў 1911 у Оршы, рад., прапаў без вестак 1.2.1942.

СІВАРЫНАЎ Архіп Фёдаравіч, н. ў Аршанскім р-не, прапаў без вестак у г. Полацк.

СІВАСЦЁНАК Міхаіл Ігнацьевіч, н. ў 1907 у в. Гразіна, рад., стралок, прапаў без вестак 1.9.1944.

СІВЕРЫН Андрэй Савельевіч, н. ў 1906 у в. Солаўе, рад., прапаў без вестак 1.7.1944.

СІВОЎ Васіль Міхайлавіч, н. ў 1909, рад. 1104-га сп 331-й сд, прапаў без вестак 5.9.1944.

СІДАРАЎ Аляксандр Дзмітрыевіч, н. ў 1914 у Раслаўскім р-не Смаленскай вобл., рад. 77-га гв. сп 26-й гв. сд, загінуў 23.10.1944 ва Усх. Прусіі.

СІДАРАЎ Аркадзь Андрэевіч, н. ў 1924 у Оршы, рад. штаба 87-й гв. сд, санітар, загінуў 23.7.1943.

СІДАРАЎ Герасім Фёдаравіч, н. ў 1911 у Аршанскім р-не, рад. 493-га мінп рэзерву Галоўнакамандуючага, загінуў 12.10.1943 у с. Шчучынка Кіеўскай вобл.

СІДАРАЎ Іван Канстанцінавіч, н. ў 1906, рад., загінуў 30.7.1944.

СІДАРАЎ Мікіта Андрэевіч, н. ў 1915 у Оршы, прапаў без вестак 1.1.1944.

СІДАРАЎ Павел Цярэнцьевіч, н. ў 1912 у Нижагародскай вобл., рад. 135-й ашр 758-га сп, загінуў 1.8.1944 у Польшчы.

СІДАРОВІЧ Аляксей Кірылавіч, н. ў 1920 у в. Крашына, рад. 21-й мсд, прапаў без вестак 17.9.1941.

СІДАРОВІЧ Герасім Фёдаравіч, н. ў 1911 у в. Высокае, ст. сяржант, прапаў без вестак.

СІДАРОВІЧ Дзям'ян Пятровіч, н. ў Оршы, рад., прапаў без вестак 1.8.1944.

СІДАРОВІЧ Іван Пятровіч, н. ў 1921, ваен. фельчар 286-га сп 90-й сд, камандзір узвода, загінуў 14.8.1941.

СІДАРОВІЧ Ігнат Паўлавіч, н. ў 1912 у в. Крашына, рад. 264-й баа, повар, прапаў без вестак 1.11.1941.

СІДАРОВІЧ Канстанцін Паўлавіч, н. ў 1923 у Аршанскім р-не, рад. 193-га сп, прапаў без вестак 4.10.1944.

СІДАРОВІЧ Міхаіл Арцёмавіч, рад., прапаў без вестак 1.9.1944.

СІДАРОВІЧ Міхаіл Іванавіч, н. ў 1907 у в. Ленькавічы, рад. 238-га сп 186-й сд, прапаў без вестак 5.10.1944.

СІДАРОВІЧ Павел Іванавіч, н. ў 1904 у Аршанскім р-не, рад. 51-га гв. сп 18-й гв. сд, загінуў 28.7.1944 у Літве.

СІДАРОВІЧ Павел Кірылавіч, н. ў 1915 у в. Крашына, лейт. 4-га авп начной бамбардзіроўкі, лётчык, прапаў без вестак 26.2.1944.

СІДАРОВІЧ Сцяпан Уладзіміравіч, н. ў Аршанскім р-не, лейт., прапаў без вестак 30.6.1941.

СІДАРОВІЧ Уладзімір Францавіч, н. ў 1916 у Крупскім р-не, рад., прапаў без вестак 1.8.1944.

СІДАРОВІЧ Цімафей Ільіч, н. ў 1903 у Аршанскім р-не, рад. 4-й гв. мсб, кулямётчык, загінуў 22.10.1944 ва Усх. Прусіі.

СІДАРЭНКА Архіп Фёдаравіч, н. ў 1907 у р.п. Асінторф Дубровенскага р-на, рад., прапаў без вестак 1.11.1944.

СІДАРЭНКА Лаўрэнцій Міхайлавіч, н. ў 1898 у Аршанскім р-не, рад. 97-й ашр 343-й сд, загінуў 4.2.1945 ва Усх. Прусіі.

СІДАРЭНКА Павел Іванавіч, н. ў 1904 у в. Уласаўка Харкаўскай вобл., рад 1104-га сп 331-га ск, загінуў 27.10.1944 ва Усх. Прусіі.

СІДАРЭНКА Сямён Ігнацьевіч, н. ў Аршанскім р-не, рад., прапаў без вестак 1.9.1944.

СІДАРЭНКА Трафім Ануфрыевіч, н. ў 1909 у Оршы, рад., прапаў без вестак 1.12.1944.

СІДАРЭНКА Ягор Ігнацьевіч, н. ў Аршанскім р-не, рад., прапаў без вестак 1.9.1944.

СІДЗІН Яўтен Васілевіч, н. ў 1926 у в. Рындзева Сенненскага р-на, рад., стралок, прапаў без вестак 1.4.1945.

СІДЗІНА Аляксандра Барысаўна.

СІДЛЯРЭНКА Іван Афанасьевіч, лейт., памёр ад ран 5.3.1944 у Аршанскім р-не.

СІДУКОЎ Лаўрэн Мяфодзьевіч, н. ў 1903 у в. Зарэчча, рад., прапаў без вестак 1.12.1944.

СІДУКОЎ Павел Пятровіч, н. ў 1904 у в. Міцькаўшчына, рад., танкіст, прапаў без вестак 1.2.1945.

СІДУКОЎ Ціхан Пятровіч, н. ў 1903 у в. Міцькаўшчына, рад., прапаў без вестак 1.11.1944.

СІЗНІ Мікалай Фёдаравіч.

СІЛІН Рыгор Максімавіч, н. ў Оршы, рад. 238-й сд, загінуў 13.2.1943 у в. Тшылыкава Тульскай вобл.

СІЛІНСКІ Аляксандр Іванавіч, н. ў 1901 у Оршы, ст. лейт. 47-й сд, камандзір аддз., прапаў без вестак 1.1.1943.

СІЛІТРОЎСКІ Іван Паўлавіч, н. ў 1902 у в. Верацея, рад. 239-га гв. сп 76-й гв. сд, загінуў 19.3.1945 у Польшчы.

СІЛІХАНАЎ Рыгор Рыгоравіч, н. ў Аршанскім р-не, рад., загінуў 23.2.1945 ва Усх. Прусіі.

СІЛКІН Васіль Сцяпанавіч, н. ў 1924 у Аршанскім р-не, мал. сярж. 136-га сп 97-й сд, камандзір аддз., загінуў 25.3.1945.

СІЛКО Міхаіл Іванавіч, н. ў в. Івашня, рад., прапаў без вестак 1.8.1944.

СІЛКОЎ Гаўрыла Васілевіч.

СІЛЧАНКА Захар Фёдаравіч, н. ў 1910 у в. Выхадцы Лёзненскага р-на, рад., прапаў без вестак 1.1.1944.

СІЛЬВОНЦЬЕЎ Фёдар Макаравіч, н. ў 1920 у Аршанскім р-не, рад. 66-й тб, сапёр, прапаў без вестак 4.7.1942.

СІЛЬЧАНКА Іван Аляксеевіч, н. ў 1917, мал. лейт. 108-й асб, камандзір аддз., загінуў 8.8.1942 у пас. Пралетарскі Тульскай вобл.

СІЛЬЧАНКА Парфен Алякс., н. ў 1909 у Аршанскім р-не, мал. лейт. 477-га сп 161-й сд, камандзір дывізіі, прапаў без вестак 1.7.1943.

СІЛЬЧАНКА Трафім Савельевіч, н. ў 1900 у Оршы, рад. 81-га сп 54-й сд, загінуў 20.3.1945 ва Усх. Прусіі.

СІЛЬЧАНКА Фёдар Міхайлавіч, н. ў 1910 у Оршы, рад., прапаў без вестак 1.10.1944.

СІЛЯЎКА Аляксандр Емяльянавіч, н. ў 1920 у в. Ракашычы Уздзенскага р-на Мінскай вобл., рад., стралок, прапаў без вестак 1.9.1944.

СІЛЯХАЎ Аляксандр Андрэевіч, н. ў в. Магераўка, рад., прапаў без вестак 1.1.1944 у Смаленскай вобл.

СІМАКОЎ Васіль Ніканоравіч, н. ў 1916 у Оршы, рад. 1104-га асп, памёр ад ран 28.1.1945 у г. Каўнас, Літва.

СІМАКОЎ Гаўрыла Фёдаравіч, н. ў 1891 у в. Казловічы, рад., прапаў без вестак 1.11.1944.

СІМАКОЎ Пётр Ф., н. ў 1912 у Оршы, загінуў 19.5.1942 у лагеры для ваеннапалонных.

СІМАКОЎ Фёдар Рыгоравіч, н. ў в. Слабада, кап., прапаў без вестак 1.12.1942.

СІМАКОЎ Ягор Лук'янавіч, н. ў 1910 у Оршы, мал. сярж. 653-га сп 220-й сд, камандзір аддз., памёр ад ран 9.9.1944 у Польшчы.

СІМАНАЎ Антон Мікалаевіч, н. ў 1917, сяржа. 1126-га сп 334-й сд, камандзір аддз., загінуў 12.1.1942 у в. Бор Калінінскай вобл.

СІМАНЕНКА Арцём Захаравіч, н. ў г.п. Арэхаўск, рад., прапаў без вестак 1.9.1944.

СІМАНОВІЧ Людовік Міхайлавіч, н. ў 1914 у Віцебскай вобл., рад., прапаў без вестак 1.11.1944.

СІМАНОВІЧ Фёдар Ерафеевіч, н. ў 1903, рад., загінуў 21.2.1940.

СІМАНОВІЧ Цярэнцій Аляксандравіч, н. ў 1896 у Сенненскім р-не, рад. 95-га сп, памёр ад ран 3.9.1944 у г. Разань.

СІМАНЬКОЎ Аляксей Ігнацьевіч, н. ў Оршы, рад., загінуў 19.10.1944.

СІМАШКА Андрэй Нічыпаравіч, н. ў 1905 у Аршанскім р-не, рад. 40-га гв. сп, загінуў 1.8.1944 у Літве.

СІМАШКА Барыс Фядосьевіч, н. ў 1914 у Аршанскім р-не, рад., прапаў без вестак.

СІМАШКА Міхаіл Ільіч, н. ў 1921 у в. Межава, рад., прапаў без вестак 1.8.1944.

СІМАШКА Мікалай Ягоравіч, н. ў 1924 у Аршанскім р-не, рад. 1315-га сп 173-й сд, загінуў 29.1.1945 ва Усх. Прусіі.

СІМБІРЦАЎ Васіль Мікітавіч.

СІМКІН Міхаіл Лазаравіч, н. ў 1910 у Гомелі, рад. 263-га пп, прапаў без вестак 1.5.1943.

СІМОНЧЫК Пётр Дзмітрыевіч, н. ў 1909 у г. Жодзіна Мінскай вобл., рад., загінуў 13.6.1942.

СІМЧАНКА Павел Сцяпанавіч, рад., прапаў без вестак 1.10.1944.

СІНЕЛЬНІКАЎ Аляксандр Іванавіч, н. ў 1915 у Оршы, рад. 1195-га сп 360-й сд, памёр ад ран 25.8.1944.

СІНІЦА Міхаіл Раманавіч, н. ў в. Шчокі Мінскага р-на, рад., прапаў без вестак 1.12.1944.

СІНКЕВІЧ Міхаіл Якаўлевіч, н. ў 1914 у в. Папіна Сенненскага р-на, рад. 199-га сп 31-й А, прапаў без вестак 20.10.1944.

СІНКЕВІЧ Платон Антонавіч, н. ў 1902, рад. 109-га мап 2-й ад, тэлефаніст, загінуў 21.1.1943 у Ленінградскай вобл.

СІНЬКОЎСКІ Анатоль Іванавіч, н. ў 1921 у в. Ліпкі, рад. 199-га сп 31-й А, прапаў без вестак 1.10.1944.

СІНЬКОЎСКІ Міхаіл Філімонавіч, н. ў 1918 у Оршы, рад., стралок, прапаў без вестак 1.11.1943.

СІНЯКОЎ Аўрам Віктаравіч, н. ў 1900 у в. Рымкі, рад., прапаў без вестак 1.1.1943.

СІНЯКОЎ Аўрам Кірылавіч, н. ў 1900 у Аршанскім р-не, рад., прапаў без вестак 1.3.1945.

СІНЯКОЎ Пётр Іванавіч, н. ў 1920, рад. 6-га тп 3-й тд, механік-вадзіцель, прапаў без вестак 18.8.1941.

СІНЯКОЎ Рыгор Міронавіч, н. ў Аршанскім р-не, рад., прапаў без вестак 1.5.1942.

СІНЯЎСКІ Аляксандр Пятровіч, н. ў 1926 у в. Брылі, рад. 249-га гв. сп 91-й гв. сд, загінуў 20.2.1945 ва Усх. Прусіі.

СІНЯЎСКІ Пётр Спірыдонавіч, н. ў 1902 у Аршанскім р-не, рад. 758-га сп 88-й сд, прапаў без вестак 20.9.1944.

СІНЯЎСКІ Уладзімір Авяр'янавіч, н. ў 1923 у Оршы, рад., прапаў без вестак 1.10.1944.

СІПАРАЎ Міхаіл Сцяпанавіч, н. ў 1911 у Оршы, рад. 628-га сп 277-й сд, памёр ад ран 22.10.1944 у Польшчы.

СІРЫН Іосіф Міхайлавіч, н. ў 1911 у Оршы, рад., прапаў без вестак 1.10.1941.

СІТАБРАЎСКІ Аркадзь Фёдаравіч, н. ў 1914 у в. Гразіна, рад., прапаў без вестак 1.9.1944.

СІТАКОЎСКІ Мікалай Аляксандравіч, н. ў в. Грабянёва, рад., загінуў 28.7.1944 у Польшчы.

СІТКЕВІЧ Іван Пятровіч, н. ў 1917 у в. Стараселле Шклоўскага р-на Магілёўскай вобл., мал. лейт. 7-й А, пілот, загінуў 2.2.1942 у Ленінградскай вобл.

СІТКЕВІЧ Уладзімір Ігнацьевіч, н. ў 1912 у Аршанскім р-не, рад. 3-й гв. кд, загінуў 14.8.1942 у в. Мокрае Смаленскай вобл.

СІЎЛЯЎКА Аляксандр Емяльянавіч, н. ў 1920 у Оршы, рад. 82-га сп, памёр ад ран 24.8.1941.

СІЎЦОЎ Аляксандр Карнеевіч, н. ў 1921 у Оршы, рад. 342-га сп 63-й гв. сд, загінуў 22.2.1943 у пас. Красны Бор Ленінградскай вобл.

СІЎЦОЎ Антон Андрэевіч, н. ў в. Юрцава, рад., прапаў без вестак 1.2.1945.

СІЎЦОЎ Антон Паўлавіч, н. ў 1916 у в. Селішча, рад., прапаў без вестак 1.11.1944.

СІЎЦОЎ Іван Фаміч, н. ў 1910 у в. Юрцава, старш. 101-га авп 1-й авд, радыст, прапаў без вестак 10.3.1944.

СІЎЦОЎ Іосіф Яфімавіч, н. ў 1921 у Оршы, лейт. 1104-га сп, камандзір узвода, загінуў 12.10.1941 у г. Валакаламск Маскоўскай вобл.

СІЎЦОЎ Міхаіл Аляксеевіч.

СІЎЦОЎ Міхаіл Майсеевіч, н. ў 1924 у в. Гразіўка, рад., прапаў без вестак 1.4.1945.

СІЎЦОЎ Міхаіл Пятровіч, н. ў 1920 у Аршанскім р-не, рад. 896-га сп 211-й сд, загінуў 18.2.1943 у в. Якаўлеўка Курскай вобл.

СІЎЦОЎ Міхаіл Фёдаравіч, н. ў 1915 у Оршы, рад. 6-га мсп 1-й тд, загінуў 4.9.1941 у в. Холм Смаленскай вобл.

СІЎЦОЎ Міхаіл Яфімавіч, н. ў Оршы, старш., прапаў без вестак 1.1.1945.

СІЎЦОЎ Сцяпан Міхайлавіч, н. ў 1914, рад., прапаў без вестак 1.9.1944.

СІЦКОЎ Максім Цімафеевіч, н. ў 1907 у в. Брацава, рад., прапаў без вестак 1.10.1944.

СІЯНІН Аляксей Данілавіч, н. ў 1904 у Оршы, рад. 141-й аашр 31-й А, загінуў 29.7.1944 у Польшчы.

СІЯНЧЫЛА Панцялей Сямёнавіч, н. ў 1895 у Аршанскім р-не, рад. 88-й сд 31-й А, загінуў 25.11.1942 у в. Кудрына Калінінскай вобл.

СКАБКО Мендэль Гіршавіч, н. ў Аршанскім р-не, рад., прапаў без вестак 1.9.1944.

СКАБЛО Мендэль Рыгоравіч, н. ў 1915, рад., стралок, прапаў без вестак 1.9.1944.

СКАБРОЎСКІ Ціт Герасімавіч, н. ў 1894 у Аршанскім р-не, ст. сяржант 33-й А, сапёр, загінуў 12.4.1942 у в. Дрожжына Смаленскай вобл.

СКАКУН Іван Ігнацьевіч, н. ў 1905 у Аршанскім р-не, рад. 76-га сп 33-й А, памёр ад ран 9.1.1942 у в. Мыза Маскоўскай вобл.

СКАКУН Пётр Іванавіч, н. ў 1920, рад. 33-га гв. сп 11-й гв. сд, загінуў 1.3.1943 у в. Крэсцьянская Гара Арлоўскай вобл.

СКАКУНОЎ Павел Нічыпаравіч, н. ў Оршы, рад., прапаў без вестак 1.8.1944.

СКАПЦОЎ Павел Давыдавіч, н. ў 1922 у в. Забалацце, рад. 220-й сд, загінуў 5.11.1944 ва Усх. Прусіі.

СКАРАБАГАТАЎ Сяргей Ягоравіч, н. ў 1913 у Аршанскім р-не, сяржант, кавалерыст, прапаў без вестак 1.10.1945.

СКАРАБАГАТЫ Цярэнцій Міхайлавіч, н. ў 1913, рад., прапаў без вестак 1.1.1945.

СКАРАДУЛЯ Васіль Стафанавіч, н. ў Оршы, рад., прапаў без вестак 1.5.1945.

СКАРАДУЛЯ Іван Захаравіч, н. ў Дубровенскім р-не, рад. 346-га сп, загінуў 25.2.1945 ва Усх. Прусіі.

СКАРАТАНАЎ Макар Фёдаравіч, н. ў 1909 у г. Смаленск, сяржант, прапаў без вестак 1.1.1946.

СКАРБОЎСКІ Сямён Іванавіч, н. ў в. Ступакі Дубровенскага р-на, рад., прапаў без вестак 1.8.1944.

СКАРОМНЫ Іван Фёдаравіч, н. ў 1924, рад. 167-га гв. сп, памёр ад ран 30.6.1944 у в. Выдрыца Шумілінскага р-на.

СКАРУПА Міхаіл Іосіфавіч, н. ў в. Гадавічы, прапаў без вестак 22.6.1944.

СКВАРКІН Аляксандр Іванавіч, н. ў 1911 у г. Дуброўна, рад. 1018-га сп 269-й сд, загінуў 28.11.1943 у в. Канава Рагачоўскага р-на Гомельскай вобл.

СКВАРЦОЎ Афанасій Іванавіч, н. ў Оршы, рад., прапаў без вестак 1.11.1944.

СКОБІЛЕЎ Лявон Мікалаевіч, н. ў 1893 у в. Руклі, рад., загінуў 23.10.1944 ва Усх. Прусіі.

СКОГАРАЎ Міхаіл Дзмітрыевіч, н. ў 1911 у в. Міхайлаўка Краснаярскай вобл., сяржант 758-га сп 88-й сд, камандзір разліку, загінуў 26.1.1945 ва Усх. Прусіі.

СКОКАЎ Цімафей Мікітавіч, н. ў 1905, рад. 67-га гв. сп 22-й гв. сд, загінуў 2.2.1944 у в. Ламонава Калінінскай вобл.

СКОПЕНЬ Сцяпан Антонавіч.

СКРАБКОЎ Сцяпан Аляксандравіч, н. ў 1906 у в. Калінаўка Курскай вобл., рад. 1315-га сп 173-й сд, загінуў 15.9.1944 у Польшчы.

СКРАБНЁЎ Міхаіл Мікалаевіч, н. ў Оршы, рад., стралок, загінуў 15.9.1944 у Польшчы.

СКРАБНЁЎ Фёдар Сцяпанавіч, н. ў 1903 у в. Абеста Курскай вобл., рад. 252-га гв. сп 83-й гв. сд, загінуў 19.10.1944 ва Усх. Прусіі.

СКРАБОЎСКІ Уладзімір Цітавіч, н. ў в. Ступакі Дубровенскага р-на, сяржант, прапаў без вестак 1.10.1944.

СКРАГА Максім Адамавіч, н. ў 1897 у Аршанскім р-не, рад. 294-га сп 184-й сд, загінуў 17.10.1944 у Літве.

СКРАГАТУНОЎ Макар Фёдаравіч, н. ў 1912 у г. Смаленск, рад., прапаў без вестак 1.2.1945.

СКРАГІН Афанасій Міхайлавіч, н. ў 1911, загінуў у нямецкім палоне 10.2.1942.

СКРАГІН Пётр Францавіч, н. ў 1920 у г. Рыбінск Яраслаўскай вобл., рад., прапаў без вестак 1.8.1944.

СКРАГІН Пётр Ягоравіч, рад., прапаў без вестак 1.9.1944.

СКРАГІН Пётр Ягоравіч, н. ў 1910 у Сенненскім р-не, рад., прапаў без вестак.

СКРЫПАЧ Іван Іванавіч.

СКРЫПУЦЬ Апалінар Паўлавіч, н. ў Оршы, ст. радыётэлеграфіст, загінуў 27.11.1944 у Латвіі.

СКРЫПУЧ Павел Міхайлавіч, н. ў 1894 у Оршы, рад. 1162-га сп, памёр ад ран 1.10.1944 у Польшчы.

СКУДНЫ Пётр Гаўрылавіч, н. ў 1925 у Быхаўскім р-не, рад. 75-га гв. сп 26-й гв. сд, прапаў без вестак 28.7.1944 у Літве.

СЛАБАДКОЎ Іван Дзмітрыевіч, н. ў 1900 у Альхоўскім р-не Луганскай вобл., сяржант 237-га гв. сп 76-й гв. сд, камандзір аддз., загінуў 23.1.1945 у Польшчы.

СЛАНІНКІН Валянцін Афанасьевіч, н. ў 1924 у Аршанскім р-не, рад. 272-га сп 123-й сд, памёр ад ран 1.3.1943 у Ленінградскай вобл.

СЛАСЦЕНКА Афанасій Сямёнавіч, н. ў 1914 у Аршанскім р-не, рад., прапаў без вестак 1.10.1944.

СЛАСЦЕНКА Канстанцін Сямёнавіч, н. ў 1907 у Аршанскім р-не, рад. 386-га сп 178-й сд, загінуў 23.5.1943 у Смаленскай вобл.

СЛАСЦЕНКА Ягор Сямёнавіч, н. ў 1921 у Аршанскім р-не, рад., прапаў без вестак 1.11.1944.

СЛЕПАЧКІН Ягор Мікалаевіч, н. ў 1897 у в. Ворга Смаленскай вобл., загінуў 30.7.1942 у Арлоўскай вобл.

СЛЕСАРАЎ Сцяпан Пятровіч, н. ў 1898 у в. Стахоўка, рад., прапаў без вестак 1.9.1944.

СЛЕТАЎ Канстанцін Іванавіч, н. ў 1924 у Оршы, рад. 322-га сп 9-й А, кулямётчык, памёр ад ран 29.3.1945 у г. Будапешт, Венгрыя.

СЛЕЎЦЫН Валерый Данілавіч, н. ў 1920 у Віцебскай вобл., рад., прапаў без вестак 1.1.1941.

СЛІБА Андрэй Цімафеевіч, н. ў 1909 у в. Галошаўка Талачынскага р-на, рад., стралок, прапаў без вестак 1.10.1944.

СЛІБА Іван Мікітавіч, н. ў 1920 у Аршанскім р-не, рад., загінуў 27.1.1945 ва Усх. Прусіі.

СЛІБА Кузьма Нікадзімавіч, н. ў 1910, рад., прапаў без вестак 1.10.1944.

СЛІБА Кузьма Нікадзімавіч, н. ў 1911 у Аршанскім р-не, сярж. 57-га загарадж. атрада 27-й А, пам. камандзіра аддз., загінуў 14.2.1943 у в. Брагіна Ленінградскай вобл.

СЛІВА Уладзімір Ігнатавіч, н. ў 1923 у Аршанскім р-не, рад. 99-га сп, камандзір аддз., памёр ад ран 21.4.1945 ва Усх. Прусіі.

СЛІЖ Мікалай Нічыпаравіч, н. ў 1923 у в. Смаляны, рад. 77-га сп 26-й сд, прапаў без вестак 1.12.1944.

СЛІЖОЎ Аляксей Аляксеевіч.

СЛІЖОЎ Дзмітрый Данілавіч, н. ў 1905 у в. Прыхабы Сенненскага р-на, рад. 214-га гв. сп 73-й гв. сд, загінуў 21.8.1943 у с. Круты Лог Курскай вобл.

СЛІЖОЎ Міхаіл Мікалаевіч, н. ў 1926 у в. Сялец, рад., сувязіст, прапаў без вестак 1.1.1944.

СЛІЖОЎ Уладзімір Іванавіч, н. ў Аршанскім р-не, рад., прапаў без вестак 1.8.1944.

СЛІЖОЎ Ціхан Паўлавіч.

СЛІЖОЎ Ягор Васілевіч, н. ў 1913 у в. Смаляны, рад. 612-га сп 144-й сд, прапаў без вестак 14.9.1944.

СЛІЖОЎ Яўген Раманавіч, н. ў 1924 у в. Зубрэвічы, рад., прапаў без вестак 1.4.1945 ва Усх. Прусіі.

СЛІЖОЎ Яфім Пятровіч, н. ў 1900 у в. Прыхабы Сенненскага р-на, рад. 54-га гв. сп 19-й гв. сд, загінуў 15.2.1945 ва Усх. Прусіі.

СЛІК Васіль Кандрацьевіч, н. ў 1909 у Талачынскім р-не, рад., стралок, прапаў без вестак 1.9.1944.

СЛОНІМ Абрам Зіноўевіч, н. ў Оршы, рад. 286-га сп, загінуў 3.2.1942 у Ленінградзе.

СЛУЦКЕР Рыгор Рыгоравіч, н. ў 1907 у г.п. Хоцімск Магілёўскай вобл., рад., стралок, памёр ад ран 1.7.1942.

СЛУЦКІ Андрэй Паўлавіч, н. ў 1903 у в. Крапіўна, рад., прапаў без вестак 1.3.1945.

СЛУЦКІ Васіль Цімафеевіч, н. ў 1919 у в. Крапіўна, рад. 133-га гв. сп 63-й гв. сд, памёр ад ран 7.2.1943 у г. Колпіна Ленінградскай вобл.

СЛЫБА Іван Мікітавіч, н. ў 1920 у Аршанскім р-не, рад. 735-га сп 192-й сд, загінуў 27.1.1945 ва Усх. Прусіі.

СЛЯЖЭНСКІ Вячаслаў Барысавіч, н. ў Аршанскім р-не, сярж., прапаў без вестак 1.4.1945.

СЛЯПКО Лука Іванавіч.

СЛЯПНЁЎ Васіль Іосіфавіч, н. ў 1921 у в. Жабыкі Дубровенскага р-на, мал. сярж., камандзір танка, памёр ад ран 27.9.1942 у г. Казань.

СЛЯПНЁЎ Цімафей Андрэевіч.

СЛЯПУХІН Сцяпан Сцяпанавіч, н. ў 1915 у Гомельскай вобл., сярж., камандзір аддз., загінуў 12.12.1942 у Варонежскай вобл.

СЛЯПЦОЎ Ермалай Сяргеевіч, н. ў 1897 у Сенненскім р-не, рад., прапаў без вестак 1.10.1944.

СЛЯЦКІ Раман Станіслававіч, н. ў 1924 у Оршы, сярж., прапаў без вестак 1.1.1945.

СЛЯШЫНСКІ Казімір Мечыслававіч, н. ў 1897 у Оршы, рад. 871-га сп, прапаў без вестак 1.12.1942.

СМАЖЫК Уладзімір Антонавіч, н. ў 1922 у г. Ліпавец Вінніцкай вобл., рад., прапаў без вестак 1.8.1944.

СМАЛЕНСКІ Андрэй Сямёнавіч, н. ў 1902 у Аршанскім р-не, рад., прапаў без вестак.

СМАЛОЎ Іван Мацвеевіч, н. ў 1906 у Аршанскім р-не, рад. 75-га гв. сп 26-й гв. сд, загінуў 31.7.1944 у Польшчы.

СМАЛОЎСКІ Уладзімір Іванавіч, н. ў 1909 у в. Друцк Талачынскага р-на, рад., стралок, прапаў без вестак 1.10.1944.

СМАЛЬ Андрэй Васілевіч, н. ў 1902 у в. Смаленская Чарнігаўскай вобл., рад. 248-га гв. сп 83-й гв. сд, кулямётчык, загінуў 12.8.1944 у Літве.

СМАЛЬГОЎ Пётр Міхайлавіч, н. ў 1915 у Аршанскім р-не, сярж. 51-га гв. сп 18-й гв. сд, камандзір разліку, загінуў 13.7.1943 у в. Мар'іна Арлоўскай вобл.

СМАЛЬКОЎ Пётр Яўсеевіч, н. ў Аршанскім р-не, рад., загінуў 24.2.1945 ва Усх. Прусіі.

СМАЛЯК Афанасій Пятровіч, н. ў 1925 у в. Зайцава, памёр ад ран 2.8.1944 у Літве.

СМАЛЯК Трафім Пятровіч, н. ў 1901 у в. Селякта, рад., прапаў без вестак 1.9.1944.

СМАЛЯК Уладзімір Фёдаравіч, н. ў 1921 у Аршанскім р-не, рад., загінуў 24.1.1942 у в. Тальпіна Ленінградскай вобл.

СМАЛЯКОЎ Аляксей Яўгенавіч, н. ў 1918 у Оршы, лейт. 1-га бавк, штурман, прапаў без вестак 7.7.1943.

СМАЛЯКОЎ Андрэй Нічыпаравіч, н. ў 1912 у Аршанскім р-не, рад., прапаў без вестак 1.8.1944.

СМАЛЯКОЎ Віктар Францавіч, н. ў 1918 у в. Допша Талачынскага р-на, рад., прапаў без вестак 1.10.1944.

СМАЛЯКОЎ Сцяпан Іванавіч, н. ў 1902 у Оршы, рад. 693-га ап 238-й сд, памёр ад ран 5.8.1944 у Польшчы.

СМАЛЯКОЎ Сямён Цімафеевіч, н. ў г.п. Копысь, рад., памёр ад ран 2.4.1944 у Ленінградзе.

СМАЛЯН Сцяпан Еўдакімавіч, н. ў 1911 у Оршы, рад., прапаў без вестак 1.12.1943.

СМАЛЯЧКОЎ Іван Аляксеевіч.

СМАТРЫЦКІ Іван Іосіфавіч, н. ў 1922 у Шклоўскім р-не Магілёўскай вобл., рад. 174-й сд 31-й А, прапаў без вестак 7.8.1944 у Польшчы.

СМАТРЫЦКІ Іван Нічыпаравіч, н. ў 1924 у в. Застружжа, рад. 322-га сп 103-й сд, мінамётчык, загінуў 22.3.1945 у г. Варпалота, Венгрыя.

СМАШНОЎ Мітрафан Андрэевіч, н. ў 1902 у в. Кашыцы Пастаўскага р-на, рад., прапаў без вестак 1.12.1943.

СМІРНОЎ Аляксандр Аляксандравіч, н. ў 1919 у г. Яраслаўль, сярж., прапаў без вестак 1.10.1944.

СМІРНОЎ Аляксандр Майсеевіч, н. ў 1914 у г. Смаленск, рад., прапаў без вестак 1.10.1943.

СМІРНОЎ Аляксей Мікалаевіч, н. ў 1925 у Свярдлоўскім р-не, рад. 1313-га сп 173-й сд, загінуў 21.10.1944 у Польшчы.

СМІРНОЎ Афанасій Іванавіч, н. ў в. Застружжа, рад., прапаў без вестак 1.11.1944.

СМІРНОЎ Міхаіл Дзмітрыевіч, н. ў 1908 у в. Пушкіна Ленінградскай вобл., прапаў без вестак 1.9.1944.

СМІРНОЎ Павел Аляксеевіч, н. ў 1921 у Ніжагародскай вобл., рад., прапаў без вестак 1.1.1945.

СМОЛЬСКІ Рыгор Антонавіч, рад., прапаў без вестак 1.9.1944.

СМУНЁЎ Сцяпан Навумавіч, рад., прапаў без вестак 1.9.1944.

СМЫК Рыгор Кірылавіч, н. ў 1908 у г. Гомель, рад. 1090-га сп 323-й сд, загінуў 25.3.1942.

СМЫКАЎ Аркадзь Антонавіч, н. ў 1919 у в. Целянцеева, рад. 62-га гв. тп, загінуў 12.3.1945 ва Усх. Прусіі.

СМЫКАЎ Іван Пятровіч, н. ў 1922 у Віцебскай вобл., мал. сярж., стралок, прапаў без вестак 30.4.1945.

СМЫКАЎ Рыгор Прохаравіч, н. ў в. Балбасава, рад., загінуў 3.10.1941.

СМЫКАЎ Ягор Піліпавіч, н. ў 1918 у в. Галошаўка Талачынскага р-на, рад., прапаў без вестак 1.8.1944.

СМЫЛЬГОЎ Прохар Міхайлавіч, н. ў 1913 у Аршанскім р-не, рад., прапаў без вестак 1.8.1944.

СМЯЛОЎ Іван Яфімавіч, рад., прапаў без вестак у г. Полацк Віцебскай вобл.

СМЯЛЬКОЎ Пётр Яўсеевіч, н. ў 1926 у Аршанскім р-не, рад. 716-га сп 157-й сд, загінуў 25.2.1945 ва Усх. Прусіі.

СМЯТАННІКАЎ Аляксандр Бянодзьевіч, н. ў Аршанскім р-не, ст. лейт., прапаў без вестак 1.4.1941.

СНАГОЎСКІ Міхаіл Макаравіч, н. ў 1923 у Аршанскім р-не, мал. сярж. 104-га сп 62-й сд, камандзір аддз., загінуў 20.3.1945 у Польшчы.

СНАПКО Аляксей Сяргеевіч, н. ў 1926 у Ярцаўскім р-не Смаленскай вобл., рад. 77-га гв. сп, загінуў 16.10.1944 у Літве.

СНАПКОЎ Мікалай Якаўлевіч, н. ў 1910 у Аршанскім р-не.

СНАПКОЎ Сямён Якаўлевіч, н. ў 1900 у г. Брэст, сярж., прапаў без вестак 1.1.1944.

СНАПКОЎ Сямён Якаўлевіч, н. ў 1900 у Аршанскім р-не, рад., прапаў без вестак 1.8.1945.

СНАПКОЎСКІ Іван Аляксеевіч, н. ў в. Субачава, рад., загінуў 15.7.1944 у Літве.

СНАТКОЎ Міхаіл Захаравіч, н. ў 1902 у Аршанскім р-не, рад. 164-га сп 33-й сд, памёр ад ран 27.2.1942 у Калінінскай вобл.

СНІТКО Ягор Піліпавіч, н. ў 1916 у Аршанскім р-не, рад. 116-га сп 352-й сд, загінуў 23.2.1943 у в. Чурылава Смаленскай вобл.

СНЫТКІН Пётр Іванавіч, н. ў 1909 у в. Хадулы, рад., прапаў без вестак 1.8.1944.

СНЫТКО Ілья Ісакавіч, н. ў 1913 у в. Краснаполле Магілёўскай вобл., рад., прапаў без вестак 1.4.1944.

СНЫТКО Міна Захаравіч, н. ў 1902 у Аршанскім р-не, рад., прапаў без вестак 1.6.1944.

СНЫТКО Яфім Дзямідавіч, н. ў 1900 у в. Сцяпкова, рад., стралок, прапаў без вестак 1.7.1944.

СНЫТКОЎ Мінай Захаравіч, н. ў 1902 у в. Сцяпкова, рад., прапаў без вестак 1.2.1945.

СНЯЖКОЎ Уладзімір Васілевіч, н. ў 1902 у Оршы, рад. 1315-га сп 173-й сд, загінуў 15.9.1944 у Польшчы.

СНЯТКО Аляксандр Мікітавіч, н. ў 1902 у в. Сцяпкова, рад. 199-га сп 31-й А, прапаў без вестак 1.10.1944.

СНЯТКО Дзмітрый Аўрамавіч, н. ў 1907 у Аршанскім р-не, рад. 199-га сп 31-й А, прапаў без вестак 1.10.1944.

СОБАЛЕЎ Васіль Іванавіч, рад., загінуў у нямецкім палоне 22.11.1941.

СОБАЛЕЎ Васіль Інакенцьевіч, н. ў 1903, рад. 758-га сп 88-й сд, прапаў без вестак 20.9.1944.

СОБАЛЕЎ Іван Яўлампіевіч, н. ў 1921 у Оршы, рад., загінуў 17.10.1943 у в. Чонкі Гомельскай вобл.

СОБАЛЕЎ Пётр Іванавіч, рад., прапаў без вестак 1.9.1944.

СОЛНЫШКІН Мікалай Аляксеевіч, н. ў 1921 у в. Каліноўская Гродзенскай вобл., рад. 45-га тп, прапаў без вестак 1.9.1941.

СОНІКАЎ Марк Савельевіч.

СОНЬКІН Леў Шэпелевіч, н. ў 1915, рад. 264-га баа, стралок, прапаў без вестак 1.11.1941.

СОТКІН Веньямін І., н. ў 1904 у Оршы, рад. 457-га сп 129-й сд, загінуў 7.9.1941 у с. Клямяціна Смаленскай вобл.

СОЎ Аляксандр Міхайлавіч, н. ў Аршанскім р-не, рад. 1-га гв. сп 1-й сб, прапаў без вестак 11.2.1942.

СОХРЫН Навум Юдавіч, н. ў Оршы, сярж., камандзір гарматы, загінуў 16.7.1944 у Літве.

СОЦКІ Мікалай Пятровіч, н. ў 1913 у Гомельскай вобл., рад., прапаў без вестак 1.9.1944.

СПАДНІКАЙЛА Пётр Васілевіч, н. ў 1902 у Магілёўскай вобл., рад., прапаў без вестак 8.4.1943.

СПАРУПА Міхаіл Іосіфавіч, н. ў Аршанскім р-не, прапаў без вестак 27.3.1945.

СПАС Васіль Фёдаравіч, н. ў 1914 у в. Дзевіна, рад., стралок, прапаў без вестак 1.11.1941.

СПАСІК Уладзімір Мікалаевіч, н. ў 1919 ў в. Хлусава, рад. 20-га сп 39-й тд, прапаў без вестак 16.8.1944.

СПАСКІ Сямён Афанасьевіч, н. ў 1907 у г.п. Копысь, рад. 76-га палка па ахове чыгункі, прапаў без вестак 1.9.1944.

СПІЖАРНЫ Васіль Кузьміч, н. ў 1925 у в. Кудаева, рад., прапаў без вестак 1.10.1945.

СПІЖАРНЫ Рыгор Кузьміч, н. ў 1915 у в. Кудаева, лейт. 919-га сп 251-й сд, камандзір роты, прапаў без вестак 1.12.1941.

СПІЖАРНЫ Якаў Кузьміч, н. ў 1914 у в. Кудаева, мал. лейт. 765-га авп 232-й авд, камандзір звяна, прапаў без вестак 5.6.1942.

СПІРЫДАНОВІЧ Мікалай Васілевіч, н. ў 1919 у Аршанскім р-не, мал. сярж. 50-й гв. сд, камандзір аддз., загінуў 15.1.1945 ва Усх. Прусіі.

СПІРЫДОНАЎ Андрэй Дзмітрыевіч, н. ў 1910 у Тагульскім р-не Алтайскага краю, рад. 1104-га сп 331-й сд, прапаў без вестак 5.9.1944.

СПІРЫДОНАЎ Міхаіл Фёдаравіч, рад., прапаў без вестак 1.9.1944.

СПІРЫДОНАЎ Яўген Антонавіч, н. ў в. Ламачына, рад., прапаў без вестак 28.8.1941.

СПІТКОЎ Ілья Ісакавіч, н. ў 1913 у в. Сцяпкова, рад., прапаў без вестак 1.4.1943.

СПЛАШНЫ Фядосій Маркавіч.

СПОРАЎ Іван Іванавіч, рад., прапаў без вестак 1.9.1944.

СПОСАБАЎ Андрэй Мікалаевіч, рад., прапаў без вестак 1.12.1944.

СРУБ'ЯНЦ Кліменцій Гаўрылавіч, н. ў 1915 у в. Шчотнікі Гарадоцкага р-на, рад. 82-й сд, загінуў 27.3.1945 ва Усх. Прусіі.

СТАБРОНІК Іван Сямёнавіч, н. ў 1898 у в. Сядрычына, рад., прапаў без вестак 1.9.1944.

СТАБРОНІК Мікалай Захаравіч, н. ў 1916 у в. Сядрычына, старш., нам. палітрука, прапаў без вестак.

СТАБРОЎСКІ Мікалай Аляксандравіч, н. ў 1916 у в. Антонаўка, рад., прапаў без вестак 1.8.1944.

СТАБРОЎСКІ Павел Васілевіч, н. ў Аршанскім р-не, мал. лейт., прапаў без вестак 1.7.1941.

СТАВІНСКІ Леанід Міхайлавіч, н. ў 1897 у Віцебску, сярж., прапаў без вестак 1.3.1945.

СТАГІНСКІ Фёдар Ільіч, н. ў 1909 у Аршанскім р-не, камандзір аддз., загінуў 2.4.1944 у в. Радовіца Львоўскай вобл.

СТАГНЁЎ Васіль Пятровіч, н. ў 1909, рад., загінуў 1.9.1944.

СТАДОЛЬНІКАЎ Мікалай Андрэевіч, н. ў 1920 у Арлоўскім р-не, рад. 21-га гв. сп 15-й гв. сд, кулямётчык, загінуў 4.8.1944.

СТАКРАЦКІ Антон Станіслававіч, рад. 586-га асапб, прапаў без вестак 3.9.1941.

СТАЛБАНОЎ Андрэй Фёдаравіч, н. ў 1903 у в. Барэйшава, рад. 199-га сп 31-й А, прапаў без вестак 1.10.1944.

СТАЛБОЎ Васіль Гаўрылавіч.

СТАЛБОЎ Іван Ціханавіч, рад. 58-га бп 52-й бд, стралок, загінуў 14.8.1941.

СТАЛБОЎ Іван Ягоравіч, н. ў 1914 у в. Пашына, рад. 1-й ашр 352-й сд, загінуў 26.9.1944 у Польшчы.

СТАЛБУНКОЎ Якаў Рыгоравіч, н. ў 1920 у Аршанскім р-не, рад. 1160-га сп 352-й сд, загінуў 22.10.1944 у Польшчы.

СТАЛБУНОЎ Аўрам Паўлавіч, н. ў 1898 у Аршанскім р-не, рад. 247-га гв. сп 84-й гв. сд, загінуў 5.11.1944 ва Усх. Прусіі.

СТАЛБУНОЎ Е.А., н. ў 1912 у Аршанскім р-не, рад., прапаў без вестак.

СТАЛБУНОЎ Павел Іванавіч, н. ў 1899 у в. Багрынава, рад., прапаў без вестак 1.3.1945.

СТАЛБУНОЎ Пётр Іванавіч, н. ў 1897 у в. Багрынава, рад. 91-й А, прапаў без вестак 1.10.1944.

СТАЛБУНОЎ Спірыдон Піліпавіч, н. ў 1912 у Аршанскім р-не, рад., прапаў без вестак.

СТАЛІКОВІЧ Станіслаў Ніканавіч, н. ў 1906 у Аршанскім р-не, рад. 501-га сп 30-й А, памёр ад ран 21.8.1941 у в. Шаракіна Смаленскай вобл.

СТАЛЬМАЧЭНКА Ягор Аляксеевіч, рад. 1-й мсбр, памёр ад ран 21.1.1945 у Польшчы.

СТАЛЯРКОЎ Васіль Дзмітрыевіч, н. ў 1911 у Віцебскай вобл., рад. 981-га сп 263-й сд, кулямётчык, загінуў 2.9.1943 у в. Цёплае Палтаўскай вобл.

СТАЛЯРОЎ Віктар Дзмітрыевіч, н. ў 1926 у Аршанскім р-не, рад., загінуў 19.2.1944 у Оршы.

СТАЛЯРОЎ Давыд Ізраілевіч, н. ў 1920 у Оршы, камандзір аддз. 1166-га сп 346-й сд, прапаў без вестак 18.1.1942.

СТАЛЯРОЎ Міхаіл Ізраілевіч, н. ў Оршы, рад., прапаў без вестак 1.9.1944.

СТАЛЯРОЎ Пётр Яфімавіч, н. ў 1926 у Аршанскім р-не, рад. 75-га гв. сп 26-й гв. сд, прапаў без вестак 28.7.1944.

СТАЛЯРОЎ Рыгор Лейбавіч, рад., прапаў без вестак 1.9.1944.

СТАЛЯРОЎ Ульян Паўлавіч, н. ў 1920 у в. Гарадзішча Шклоўскага р-на Магілёўскай вобл., сярж., камандзір аддз., прапаў без вестак 1.8.1944.

СТАМІНСКІ Сямён Аляксеевіч, н. ў 1907 у в. Роскі Сялец, тэхнік-інтэндант 2-й р 143-й сд, пам. нач. фін. аддз., прапаў без вестак 1.7.1943.

СТАНАВЫ Герасім Уладзіміравіч, н. ў 1914 у в. Зарэчча, ваен. тэхнік 2-й р 4-й тд, камандзір роты, прапаў без вестак 1.7.1943.

СТАНАВЫ Карп Нічыпаравіч, н. ў 1913, рад. 237-га гв. сп 76-й гв. сд, загінуў 15.10.1944 у Польшчы.

СТАНАВЫ Пётр Яфімавіч, н. ў 1910 у в. Вярхоўе, рад. 264-га баа, кулямётчык, прапаў без вестак 1.11.1941.

СТАНКЕВІЧ Аляксандр Аляксеевіч, н. ў 1908 у в. Мяшкова Талачынскага р-на, рад., прапаў без вестак 1.5.1945.

СТАНКЕВІЧ Аркадзь Іванавіч, н. ў 1926 у Аршанскім р-не, рад. 12-га гв. сп 5-й гв. сд, разведчык, загінуў 7.4.1945 ва Усх. Прусіі.

СТАНКЕВІЧ Пётр Сямёнавіч, н. ў 1894 у Талачынскім р-не, рад., стралок, прапаў без вестак 1.9.1944.

СТАНКЕВІЧ Пётр Якаўлевіч.

СТАНКЕВІЧ Сяргей Міхайлавіч, н. ў г.п. Копысь, рад., прапаў без вестак у г. Смаленск.

СТАНКЕВІЧ Юльян Вікенцьевіч, н. ў Оршы, рад., прапаў без вестак 13.9.1941 у Смаленскай вобл.

СТАПКОЎСКІ Валерыян Афанасьевіч, н. ў 1911 у в. Субачава, рад., стралок, прапаў без вестак 1.9.1944.

СТАРАВОЙТАЎ Аляксандр Цімафеевіч, н. ў Оршы, рад., загінуў 30.7.1943.

СТАРАВОЙТАЎ Афанасій Міхайлавіч, н. ў 1906 у г. Унеча Бранскай вобл., рад., прапаў без вестак 1.9.1944.

СТАРАВОЙТАЎ Георгій Якаўлевіч, н. ў 1906 у Оршы, ваен. ветурач 3-й р 77-й гв. сд, нач. ветэрынарнага лазарэта, загінуў у лагеры для ваеннапалонных 4.9.1944.

Значны ўплыў на аслабленне фашызму ў гады 2-й сусветнай вайны аказваў антыфашысцкі рух, які быў разгорнуты ў самой Германіі. Ён ахапіў таксама вялікую колькасць лагераў ваеннапалонных і прадпрыемстваў, дзе працавалі «ўсходнія рабочыя». Моцнай і разгалінаванай падпольнай арганізацыяй была Брацкая садружнасць ваеннапалонных (БСВ). Арганізацыя распрацавала сваю праграму дзеянняў, мела камітэты і ячэйкі ў многіх канцлагерах, рабочых лагерах і камандах Германіі. БСВ праводзіла антыфашысцкія акцыі на прадпрыемствах, распаўсюджвала літаратуру, лістоўкі, рыхтавала паўстанне ў лагерах. Удзельнікамі гэтай арганізацыі з'яўляліся былыя воіны, якія з-за цяжкіх раненняў, кантузій ці іншых трагічных абставін апынуліся ў палоне, але не скарыліся і працягвалі змагацца з ворагам. Сярод іх быў і аршанец Г.Я.Старавойтаў, які, як сведчаць відавочцы, да канца жыцця заставаўся верным воінскай прысязе. Ён трапіў у палон у час жорсткіх майскіх баёў 1942 г. пад г. Керч. Старавойтаў адразу ўвайшоў у склад адной з арганізацый БСВ, быў яе актыўным членам.

Пра існаванне падпольнай арганізацыі гестапа здагадвалася даўно, але выйсці на яе след не магло. Таму часта дзейнічала наўздагад, пры парушэнні гітлераўскіх загадаў арыштоўвала ўсіх падазроных. Неяк у красавіку 1943 г., перад першамайскімі святамі, на шэрагу прадпрыемстваў Мюнхена з'явіліся лістоўкі. Пачаліся допыты, да якіх былі прыцягнуты былыя савецкія афіцэры Г.Я.Старавойтаў, К.К.Азолін, Д.С.Шэлест і некаторыя іншыя. Пасля допытаў іх прыгаварылі да катаржных работ у штрафной камандзе № 289 у Дорнаху. Ваеннапалонных прывезлі туды 17 чэрвеня 1943 г., а праз дзесяць дзён 13 чалавек уцяклі з лагера. Зноў пачалося следства.

Мюнхенскае гестапа стварыла спецыяльны аддзел па выяўленні і ліквідацыі падпольнай арганізацыі. Гітлераўцы, як заўжды, ужывалі шантаж і шпіянаж, засялялі рускія лагеры правакатарамі, якія і зрабілі тады сваю чорную справу. У канцы лета 1944 г. ў сумна вядомы канцлагер Дахаў, дзе не высыхала пралітая людская кроў, прывезлі 92 савецкіх афіцэраў, сярод якіх быў і Г.Я.Старавойтаў. Пачалося бясконцае следства, якое па працягласці і жорсткасці пераўзыходзіла ўсё, што да таго часу бачыў Дахаў. Вечарам пасля допытаў многія з вязняў не маглі ісці самастойна. Некаторых з іх падтрымлівалі таварышы, іншых лагерныя паліцаі везлі ў тачках. У апошнія дні перад вынясеннем прыгавору іх катавалі нават ноччу. 4 верасня 1944 г. ўсе 92 героі-патрыёты былі расстраляны, у тым ліку Г.Я.Старавойтаў.

У.П.Паўлаў.

СТАРАВОЙТАЎ Захар Фёдаравіч, н. ў 1893 у Аршанскім р-не, рад. 26-й гв. сд, прапаў без вестак 22.10.1944 ва Усх. Прусіі.

СТАРАВОЙТАЎ Мікалай Адамавіч, н. ў 1926 у в. Малькава Лёзненскага р-на, рад., прапаў без вестак 1.3.1945.

СТАРАВОЙТАЎ Рыгор Мікалаевіч.

СТАРАВОЙТАЎ Рыгор Міхайлавіч, н. ў 1921 у в. Гарохава Смаленскай вобл., памёр ад ран 17.3.1944 у Эстоніі.

СТАРАВОЙТАЎ Рыгор Прохаравіч, н. ў Оршы, рад., прапаў без вестак у Оршы.

СТАРАВОЙТАЎ Уладзімір Іванавіч.

СТАРАВОЙТАЎ Яфім Платонавіч, н. ў Оршы, рад., прапаў без вестак 1.9.1944.

СТАРАСЕЛЬСКІ Мікалай Якаўлевіч, н. ў 1922 у Аршанскім р-не, сярж. 250-га гв. сп 83-й сд, камандзір аддз., прапаў без вестак 18.8.1944.

СТАРАСЕЛЬСКІ Сяргей Канстанцінавіч, н. ў 1893 у Аршанскім р-не, рад. 75-га гв. сп, памёр ад ран 28.8.1944 у Літве.

СТАРАСОЦКІ Казімір Іванавіч, н. ў 1923 у Оршы, рад. 84-й гв. сд, прапаў без вестак 1.8.1941.

СТАРЧАНКАЎ Уладзімір Іванавіч, н. ў 1923, мал. сярж. 508-га сп 174-й сд, камандзір аддз., загінуў 6.2.1945 у Польшчы.

СТАРЫНСКІ Пётр Аверкавіч, н. ў Оршы, рад., прапаў без вестак 1.10.1944.

СТАСЯНОК Аляксандр Мікітавіч, н. ў 1926, мал. лейт., загінуў 22.2.1945 у Латвіі.

СТАЎРАНІК Стафан Сямёнавіч, н. ў 1906 у в. Сядрычына, рад., артылерыст, прапаў без вестак 1.8.1944.

СТАХОВІЧ Адам Захаравіч, н. ў 1923 у Аршанскім р-не, рад., стралок, прапаў без вестак 1.10.1945.

СТАХОВІЧ Аляксандр Сямёнавіч, н. ў 1911 у в. Чэрвіна, рад., прапаў без вестак 1.10.1944.

СТАХОВІЧ Міхаіл Міхайлавіч, н. ў 1916 у Аршанскім р-не, рад., стралок, прапаў без вестак 1.9.1944.

СТАХОЎСКІ Андрэй Дзмітрыевіч, н. ў 1901 у в. Межава, сярж., загінуў 18.3.1944 у Эстоніі.

СТАХОЎСКІ Афанасій Кандратавіч, н. ў 1907, рад., прапаў без вестак 1.2.1943.

СТАХОЎСКІ Афанасій Канстанцінавіч, н. ў в. Грабянёва, рад., прапаў без вестак у г. Вязьма Смаленскай вобл.

СТАХОЎСКІ Валянцін Аляксандравіч, н. ў 1923 у в. Наркаўшчына Полацкага р-на, прапаў без вестак 1.9.1944.

СТАХОЎСКІ Дзям'ян Ігнатавіч, н. ў 1903 у в. Грабянёва, рад., прапаў без вестак 1.10.1944.

СТАХОЎСКІ Мікалай Аляксандравіч.

СТАХОЎСКІ Мікалай Канстанцінавіч, н. ў 1919, рад., памёр ад ран 20.2.1942.

СТАХОЎСКІ Мікалай Мікалаевіч, н. ў 1920 у в. Вязьмічы, сярж., камандзір аддз., прапаў без вестак 1.9.1944.

СТАХОЎСКІ Мікалай Уладзіміравіч.

СТАХОЎСКІ Міхаіл Аляксеевіч, н. ў 1926 у Аршанскім р-не, рад. 75-га гв. сп, загінуў 28.7.1944 у Польшчы.

СТАХОЎСКІ Сцяпан Баніфатавіч, н. ў 1910 у в. Рудня, рад., стралок, прапаў без вестак 1.8.1944.

СТАХОЎСКІ Сямён Пятровіч, н. ў 1906 у в. Казечына, рад., стралок, прапаў без вестак 1.8.1944.

СТАХОЎСКІ Ягор Афанасьевіч, н. ў 1926, рад., прапаў без вестак 1.2.1945.

СТАХОЎСКІ-БЛАКЕВІЧ Антон Лукіч, н. ў 1905 у в. Соманава, рад. 620-га сп 164-й сд, загінуў 21.3.1943 у в. Высокае Смаленскай вобл.

СТАШКЕВІЧ Пётр Якаўлевіч, н. ў 1921 у Оршы, рад. 1090-га сп 323-й сд, загінуў 2.2.1945 у Польшчы.

СТАШКО Мікалай Аляксандравіч, н. ў в. Высокае, мал. сярж., загінуў 29.1.1945 ва Усх. Прусіі.

СТАШОНАК Дзмітрый Аляксандравіч, н. ў 1909 у в. Слабада, ротны пісар 49-га сп 20-й А, прапаў без вестак 1.10.1944.

СТАЮКЕВІЧ Аляксандр Браніслававіч.

СТОРАЖАЎ Іван Трафімавіч, н. ў 1910 у в. Дубовіцы Смаленскай вобл., рад. 785-га сп 144-й сд, загінуў 17.10.1944 у Літве.

СТРАГАЦКІ Сцяпан Сямёнавіч, н. ў в. Васнева, сярж., загінуў 23.4.1945 ва Усх. Прусіі.

СТРАЖОНАК Міхаіл Антонавіч, н. ў 1925, рад. 1313-га сп 173-й сд, загінуў 15.3.1945 ва Усх. Прусіі.

СТРАЛКОЎ Павел Піліпавіч, н. ў 1916, рад. 1104-га сп, прапаў без вестак 6.9.1944.

СТРАХАЎ Максім Цімафеевіч, н. ў Оршы, загінуў 1.1.1942.

СТРОГАЎ Мікалай Іванавіч, н. ў 1911 у Аршанскім р-не, рад., прапаў без вестак 1.8.1944.

СТРОГІ Мікалай Сцяпанавіч, н. ў 1916 у Аршанскім р-не, сярж. 36 ВПС ЧФ, слесар, прапаў без вестак 1.12.1942 у г. Севастопаль.

СТРУКАЎ Міхаіл Сяргеевіч, н. ў 1924 у в. Слабада Курскай вобл., рад. 15-га ааб, загінуў 4.2.1945 ва Усх. Прусіі.

СТРУЧАНКОЎ Васіль Кузьміч, н. ў 1913 у Аршанскім р-не, ст. сярж. 10-га бат. 203-га азенсп, старш., прапаў без вестак 5.9.1944.

СТРУЧЫНСКІ Іван Лукіч, н. ў 1903 у в. Сальнікі Талачынскага р-на, рад. 248-га гв. сп, памёр ад ран 30.1.1945 ва Усх. Прусіі.

СТРУЧЫНСКІ Міхаіл Іванавіч, н. ў Оршы, лейт., камандзір узвода, загінуў 16.11.1944 у в. Шылгалс, Літва.

СТРЫГАЦКІ Сцяпан Сямёнавіч, н. ў 1924 у Аршанскім р-не, сярж. 562-га сп 165-й сд, камандзір аддз., загінуў 23.4.1945 ва Усх. Прусіі.

СТРЫГОЦКІ Андрэй Цярэнцьевіч, н. ў 1911 у в. Васнева, рад., прапаў без вестак 1.10.1941.

СТРЫЖАНОК Іван Міхайлавіч, н. ў 1920 у в. Слудзіца Ленінградскай вобл., лейт. 63-га шісапб, камандзір узвода, загінуў 30.7.1943 у Ленінградскай вобл.

СТРЫЖАНЬ Міхаіл Антонавіч.

СТРЭЛЬСКІ Платон Іванавіч, н. ў 1901 у в. Скобраўка Пухавіцкага р-на Мінскай вобл., рад., стралок, прапаў без вестак 1.8.1944.

СТРЭПЕТАЎ Пётр Рыгоравіч, н. ў 1924 у Оршы, рад. 673-га сп 220-й сд, загінуў 5.2.1945 ва Усх. Прусіі.

СТУДЗЯНЦОЎ Георгій Яфімавіч, н. ў 1896 у Аршанскім р-не, рад. 3-й гв. кд, кулямётчык, прапаў без вестак 16.3.1943.

СТУК Аляксандр Сідаравіч, н. ў 1902 у Аршанскім р-не, рад. 46-га гв. сп 16-й гв. сд, загінуў 1.8.1944 каля ст. Шастакова, Літва.

СТУК Міхаіл Пятровіч, н. ў 1920 у в. Межыёва Талачынскага р-на, рад. 172-га сп, прапаў без вестак 1.9.1944.

СТУЛАЎ Парфен Мікітавіч, н. ў 1898 у Аршанскім р-не, рад., прапаў без вестак 1.8.1944.

СТУЛІКАЎ Міхаіл Андрэевіч, н. ў 1896 у в. Куніцына Яраслаўскай вобл., рад. 494-га сп 174-й сд, загінуў 9.10.1944 у Польшчы.

СТУЛЬБА Афанасій Сямёнавіч, н. ў 1921 у Оршы, чырванафлоцец 113-й аад, загінуў 1.8.1943.

СТУЛЬБА Парфен Мікітавіч, н. ў в. Руміна, рад., прапаў без вестак 1.8.1944.

СТУПАК Афанасій Максімавіч, н. ў 1910 у в. Тарэшкава Сумскай вобл., рад. 135-й ашр 758-га сп, загінуў 31.7.1944 у Польшчы.

СТУРЧАНКА Марцін Васілевіч, рад., прапаў без вестак 1.8.1942.

СТУЧЫНСКІ Іван Лукіч, н. ў Аршанскім р-не, рад., памёр ад ран 30.1.1945 ва Усх. Прусіі.

СТЭЛЬМАХ Мікалай Кірылавіч, н. ў 1910 у Новасібірскай вобл., рад., прапаў без вестак 1.1.1942.

СУБАРАЎ Мікалай Малахавіч, н. ў 1902 у в. Бранцава, рад., прапаў без вестак 1.10.1944.

СУБОРАЎ Парфір Малахавіч, н. ў 1900 у Оршы, рад. 508-га сп, памёр ад ран 7.8.1944 у Літве.

СУБОЦІН Павел Савелавіч, н. ў Оршы, рад., прапаў без вестак у в. Гусіна Смаленскай вобл.

СУВОРАЎ Даніла Іванавіч, рад., прапаў без вестак 1.8.1944.

СУВОРАЎ Іван Цітавіч, н. ў в. Люціны, рад., прапаў без вестак 1.8.1944.

СУВОРАЎ Мікалай Якаўлевіч, н. ў 1911 у Оршы, рад. 29-й А, стралок, прапаў без вестак 30.10.1941.

СУВОРАЎ Уладзімір Цімафеевіч.

СУГАК Аляксандр Іванавіч, н. ў 1918 у в. Нарэйкава, рад. 800-га сп 143-й сд, ст. повар, загінуў 19.7.1943 у в. Сямёнаўка Курскай вобл.

СУГАК Васіль Міхайлавіч, н. ў в. Свісцёлкі, яфр., загінуў 19.2.1945 ва Усх. Прусіі.

СУГАК Іван Яфімавіч, н. ў 1922 у в. Нарэйкава, рад., загінуў 13.1.1945 у Венгрыі.

М.К.Стэльмах.

СУГАК Мікалай Іванавіч, н. ў в. Бабінічы, рад., памёр ад ран 29.7.1944 у Польшчы.

СУГАК Міхаіл Іванавіч.

СУГАК Міхаіл Пятровіч, н. ў 1904 у в. Нарэйкава, рад., прапаў без вестак 1.8.1944.

СУГАК Пётр Фёдаравіч.

СУГАК Сцяпан Васілевіч, н. ў Аршанскім р-не, рад., стралок, загінуў 4.11.1944 ва Усх. Прусіі.

СУГАК Фёдар Міхайлавіч, н. ў 1908 у в. Свісцёлкі, рад., загінуў 8.10.1943 у с. Старалессе Кіеўскай вобл.

СУГАКОЎ Лявон Міхеевіч, н. ў 1902 у в. Пабеда Шумілінскага р-на, сярж., камандзір гарматы, прапаў без вестак 1.4.1943.

СУГАН Аляксандр Іванавіч, н. ў в. Руміна, сярж., загінуў 19.6.1943.

СУДАКОЎСКІ Хаймендл Менашылавіч, н. ў 1902 у Оршы, рад., прапаў без вестак 1.9.1944.

СУДАНКОЎ Лаўрэнцій Мяфодзьевіч, н. ў 1903 у в. Засценкі, рад., прапаў без вестак 1.8.1944.

СУДЗЕЙКІН Васіль Цімафеевіч, н. ў 1911 у Оршы, прапаў без вестак 1.11.1944.

СУДНІК Аляксандр Андрэевіч, н. ў Аршанскім р-не, рад., прапаў без вестак 1.8.1944.

СУДНІЧЭНКА Сямён Паўлавіч, н. ў 1909 у Аршанскім р-не, сярж. 183-га сп, памёр ад ран 10.5.1942 у с. Ільінскае Маскоўскай вобл.

СУДНІЧЭНКА Якаў Фёдаравіч, н. ў 1905 у в. Есіпава, рад., прапаў без вестак 1.8.1944.

СУЗІН Кірыла Мікалаевіч, н. ў Віцебскай вобл., рад. 447-га медсб, загінуў 9.4.1945.

СУЗКОЎ Мікалай Фёдаравіч, н. ў 1914 у Магілёўскай вобл., рад. 104-га сп 62-й сд, загінуў 18.7.1944 у Літве.

СУЙКОЎ Цімафей Антонавіч, рад. 758-га сп, памёр ад ран 7.3.1944 у Аршанскім р-не.

СУКОЛАЎ Платон Цітавіч, н. ў 1897 у Аршанскім р-не, рад. 2-га асб 136-й асбр, загінуў 1.12.1942 у в. Соусцева Калінінскай вобл.

СУЛІМАЎ Нічыпар Іванавіч, н. ў в. Гладкія Дубровенскага р-на, рад., загінуў 28.1.1945 ва Усх. Прусіі.

СУЛЬКО Фёдар Рыгоравіч, н. ў Аршанскім р-не, рад., прапаў без вестак у г. Барысаў Мінскай вобл.

СУЛЬЧАНКА Сямён Ягоравіч.

СУЛЯН Сямён Нічыпаравіч, н. ў 1907 у Оршы, ваен. тэхнік 1-й р 4-й гв. сд, прапаў без вестак 26.6.1942.

СУЛЯЎКА Аляксандр Емяльянавіч, н. ў 1920 у Оршы, рад. 14-й А, кулямётчык, памёр ад ран 24.8.1941 у г. Мурманск.

СУМАНАЎ Яфім Пятровіч, н. ў 1896 у в. Кушэўка, рад. 494-га сп, памёр ад ран 5.8.1944 у Польшчы.

СУМНІКАЎ Пётр Іларыёнавіч, н. ў Аршанскім р-не, мал. сярж., загінуў 12.8.1944 у Польшчы.

СУРАВЕЖКА Фёдар Якаўлевіч, н. ў 1913 у Оршы, рад., загінуў 16.4.1943 у в. Міхайлавічы Горацкага р-на Магілёўскай вобл.

СУРГАНАЎ Аляксей Цярэнцьевіч, н. ў 1902 у в. Стаўры, рад., прапаў без вестак 1.12.1944.

СУРГОНАЎ Павел Васілевіч, н. ў в. Зубрэвічы, рад., прапаў без вестак.

СУРДОЎ Уладзімір Пятровіч, н. ў 1925 у Оршы, рад. 78-га амедсб 44-й сд, памёр ад ран 17.9.1944 у Эстоніі.

СУРМЯНКОЎ Аляксей Сцяпанавіч.

СУРМЯНКОЎ Іван Стафанавіч, н. ў 1915 у в. Зубава, рад. 3-га гв. мсп 1-й мсд, прапаў без вестак 1.2.1945.

СУРМЯНКОЎ Іван Цярэнцьевіч, н. ў 1920 у Віцебскай вобл., рад., прапаў без вестак 1.12.1944 у Карэліі.

СУРМЯНКОЎ Нічыпар Фёдаравіч, н. ў 1915 у в. Зубава, мал. лейт. 244-га бавд 12-й авд, нач. сувязі эскадрыллі, прапаў без вестак 1.12.1941.

СУРНІН Павел Андрэевіч.

СУРТОЎ Рыгор Сяргеевіч, н. ў 1897 у в. Зазер'е Дубровенскага р-на, рад., прапаў без вестак 1.3.1945.

СУРТОЎ Ціхан Сысоевіч, н. ў 1897 у в. Зазер'е Дубровенскага р-на, рад., прапаў без вестак 1.1.1947.

СУРЫН Піліп Аляксеевіч, рад. 980-га сп, загінуў 26.10.1942 у Кабардзіна-Балкарыі.

СУСЛАЎ Аляксандр Іванавіч, н. ў 1925 у Аршанскім р-не, рад. 26-й гв. сд, прапаў без вестак 17.10.1944 у Літве.

СУСЛАЎ Пётр Сцяпанавіч, н. ў в. Шалагіры Докшыцкага р-на, рад., загінуў 20.6.1944.

СУСЛІНОК Уладзімір Васілевіч, н. ў 1911 у г. Кранштат, рад., прапаў без вестак 1.9.1943.

СУХАВАРАЎ Васіль Іванавіч, н. ў Аршанскім р-не, рад., прапаў без вестак 3.8.1944.

СУХАВАРАЎ Іванімір Мікалаевіч, н. ў 1907 у в. Азярок, рад. 99-га гв. сп 31-й гв. сд, загінуў 23.7.1944 у Літве.

СУХАВАРАЎ Канстанцін Антонавіч, н. ў 1912 у Аршанскім р-не, рад. 85-й гв. сд, санітар, загінуў 9.8.1943 у в. Рысавы Смаленскай вобл.

СУХАВАРАЎ Мікалай Пракопавіч, н. ў 1919 у Аршанскім р-не, рад. 46-га гв. сп 16-й гв. сд, загінуў 31.7.1944 у Літве.

СУХАВАРАЎ Ягор Кірылавіч, н. ў 1896 у в. Вязьмічы, рад., прапаў без вестак 1.10.1944.

СУХАДОЛЬСКІ Альфонс Андрэевіч, н. ў 1912, сярж., камандзір аддз., прапаў без вестак 1.1.1942.

СУХАДОЛЬСКІ Аляксандр Іванавіч, н. ў 1914 у Оршы, рад. 975-га сп 253-й сд, прапаў без вестак 8.3.1942.

СУХАДОЛЬСКІ Аляксандр Сямёнавіч, н. ў Оршы, рад., памёр ад ран 15.5.1945 ва Усх. Прусіі.

СУХАДОЛЬСКІ Аляксей Мікітавіч, н. ў 1913, рад. 612-га сп 144-й сд, прапаў без вестак 14.9.1944.

СУХАДОЛЬСКІ Андрэй Аляксандравіч, н. ў 1918 у Оршы, рад., палітрук, прапаў без вестак 1.10.1941.

СУХАДОЛЬСКІ Васіль Мікітавіч, н. ў 1916 у Аршанскім р-не, рад. 40-га гв. сп 11-й гв. сд, загінуў 2.8.1944 у Літве.

СУХАДОЛЬСКІ Мікалай Яўменавіч, н. ў 1924 у Оршы, рад. 146-га сп, памёр ад ран 2.1.1945 у г. Выру, Эстонія.

СУХАДОЛЬСКІ Міхаіл Мікалаевіч, н. ў 1923 у Оршы, рад., прапаў без вестак 1.10.1941.

СУХАДОЛЬСКІ Павел Андрэевіч, н. ў 1897 у Оршы, рад., прапаў без вестак 1.4.1945.

СУХАДОЛЬСКІ Сцяпан Арцёмавіч, н. ў 1907 у г. Барань, рад. 199-га сп 31-й А, прапаў без вестак 1.10.1944.

СУХАДОЛЬСКІ Сцяпан Якаўлевіч, н. ў 1922 у Оршы, лейт. 1372-га сп 417-й сд, камандзір узвода, загінуў 31.1.1945 у Літве.

СУХАДОЛЬСКІ Уладзімір Адамавіч, н. ў 1926 у Оршы, рад. 673-га сп 220-й сд, загінуў 26.9.1944 у Польшчы.

СУХАДОЛЬСКІ Уладзімір Сяргеевіч, н. ў 1909 у Оршы, рад., прапаў без вестак 1.8.1944.

СУХАНАЎ Аляксей Ягоравіч, н. ў г.п. Арэхаўск, рад., прапаў без вестак 1.9.1944.

СУХАНАЎ Іван Васілевіч, н. ў 1904 у Харкаўскай вобл., рад. 135-й ашр 758-га сп, загінуў 2.8.1944 у Польшчы.

СУХАНОЎСКІ Мікалай Пятровіч, рад., загінуў 21.8.1944 у Літве.

СУХАРАЎ Міхаіл Фёдаравіч, н. ў 1903 у Аршанскім р-не, рад. 1191-га сп 358-й сд, памёр ад ран 28.8.1942 у в. Рудня Смаленскай вобл.

СУХАРАЎ Яўсей Заўманавіч, н. ў Оршы, рад., прапаў без вестак 1.8.1944.

СУХАРКОЎ Валянцін Сямёнавіч, н. ў 1926 у в. Краснае Гомельскага р-на, рад. 850-га сп 277-й сд, кулямётчык, памёр ад ран 20.1.1945 ва Усх. Прусіі.

СУХАРЭБРАЎ Аляксандр Сцяпанавіч, н. ў 1906, рад. 1104-га сп 331-й сд, прапаў без вестак 6.9.1944.

СУХАЧЭЎСКІ Уладзімір Іосіфавіч.

СУЧАК Іван Яфімавіч, н. ў 1925 у в. Нарэйкава, рад. 571-га сп 307-й сд, загінуў 31.1.1945 у Венгрыі.

СУЧАК Мікалай Іванавіч, н. ў 1900 у в. Бабінічы, рад. 598-га сп 174-й сд, памёр ад ран 29.7.1944 у Польшчы.

СУЧАК Міхаіл Іванавіч, н. ў 1911 у в. Нарэйкава, рад., прапаў без вестак 1.11.1944.

СУЧАК Уладзімір Міхайлавіч, н. ў 1925 у в. Свісцёлкі, рад. 283-й сд, тэлефаніст, загінуў 19.2.1945 у Польшчы.

СУЧКОЎ Дзмітрый Мікалаевіч, н. ў Оршы, рад. 1146-га сп 342-й сд, загінуў 31.1.1942 у в. Роўна Тульскай вобл.

СУШАНАЎ Яфрэм Пятровіч, н. ў 1896 у в. Кушэўка, рад. 494-га сп, памёр ад ран 5.8.1944 у Польшчы.

СУШКА Фёдар Максімавіч, н. ў 1909 у в. Грабянцы Палтаўскай вобл., рад. 1315-га сп 173-й сд, загінуў 15.9.1944 у Польшчы.

СУШКО Іван Фёдаравіч, н. ў 1913 у Вінніцкай вобл., рад., прапаў без вестак 1.10.1944.

СУШКО Фёдар Максімавіч, н. ў Оршы, рад., загінуў 15.9.1944 у Польшчы.

СУШКОЎ Кузьма Пятровіч, н. ў 1910 у Оршы, лейт. 996-га сп, камандзір узвода, загінуў 24.6.1944 у Карэліі.

СХІРПЛАДЗЕ Аляксандр Сардзенавіч, н. ў Оршы, рад. 192-й сд, кулямётчык, памёр ад ран 2.7.1944 у Польшчы.

СЦЕПАНЕНКА Васіль Мікалаевіч, н. ў 1901 у Аршанскім р-не, рад. 628-га сп 277-й сд, загінуў 22.10.1944 у Польшчы.

СЦЕПАНЕНКА Васіль Пятровіч, н. ў 1916, рад., прапаў без вестак 1.12.1944.

СЦЕПАНЕНКА Кузьма Пятровіч, н. ў 1905, рад. 1-й аашр 251-й сд, прапаў без вестак 14.11.1943.

СЦЕПАНЕНКА Павел Цярэнцьевіч, н. ў 1922 у г. Новарасійск, рад., памёр ад ран 26.1.1945 ва Усх. Прусіі.

СЦЕПАНЕНКА Платон Афанасьевіч, н. ў 1897, рад., загінуў у нямецкім палоне 22.9.1942.

СЦЕПАНЕНКА Фёдар Фёдаравіч, н. ў 1916 у Аршанскім р-не, сярж., нам. камандзіра гарматы, загінуў 22.12.1942 у в. Бокаўская Растоўскай вобл.

СЦЕПАНЕНКАЎ Іван Фёдаравіч, н. ў 1921 у в. Немар Бранскай вобл., рад., прапаў без вестак 1.10.1944.

СЦЕПАНОВІЧ Фама Рыгоравіч, н. ў 1915 у Мінскай вобл., рад. 50-га сп 28-й А, санінструктар, прапаў без вестак 20.11.1944.

СЦЕПАНЬКОЎ Васіль Харытонавіч, н. ў Аршанскім р-не, рад., прапаў без вестак 1.9.1944.

СЦЁПКІН Цімафей Мікалаевіч, н. ў Аршанскім р-не, рад., загінуў у нямецкім палоне 6.10.1943.

СЦІШАНКОЎ Макар Канстанцінавіч, ст. сярж., загінуў 3.4.1942.

СЦЯКОЛЬШЧЫКАЎ Рыгор Сямёнавіч, н. ў 1892 у в. Старынка, рад., стралок, прапаў без вестак 1.6.1941.

СЦЯПАНАЎ Аляксей Акімавіч, н. ў 1915 у р.п. Асінторф Дубровенскага р-на, рад., прапаў без вестак 1.8.1944.

СЦЯПАНАЎ Васіль Дзмітрыевіч, н. ў 1925, сярж., загінуў 1.1.1944 у в. Пішчалава Аршанскага р-на.

СЦЯПАНАЎ Іван Іванавіч, н. ў 1907 у г. Горкі Магілёўскай вобл., рад., прапаў без вестак 1.8.1944 у г. Барысаў Мінскай вобл.

СЦЯПАНАЎ Макар Канстанцінавіч, н. ў Аршанскім р-не, рад., загінуў 3.4.1942.

СЦЯПАНАЎ Мікалай Панкратавіч, н. ў 1901 у Сафонаўскім р-не Смаленскай вобл., яфр. 250-га гв. сп 83-й гв. сд, загінуў 23.10.1944 ва Усх. Прусіі.

СЦЯПАНАЎ Міхаіл Пятровіч, н. ў 1923 у Гомельскай вобл., рад. 1-га асб, прапаў без вестак 1.3.1942.

СЦЯПАНАЎ Парфен Фёдаравіч, н. на ст. Мажэўка, рад., прапаў без вестак 1.12.1944.

СЦЯПАНАЎ Піліп Васілевіч, н. ў 1898 у Оршы, рад., прапаў без вестак 1.10.1944.

СЦЯПАНАЎ Сцяпан Васілевіч, н. ў Оршы, старш., прапаў без вестак 1.8.1944.

СЦЯПАНАЎ Трыфан Яфрэмавіч, н. ў Оршы, рад., прапаў без вестак 1.6.1944.

СЦЯПАНАЎ Уладзімір Васілевіч, н. ў 1918 у Оршы, мал. сярж. 278-га тб 31-й тбр, радыётэлефаніст, загінуў 15.4.1944 у с. Ружанос, Румынія.

СЦЯПАНАЎ Цімафей Васілевіч, рад., прапаў без вестак 1.9.1944.

СЦЯПАНЧАНКА Пётр Ціханавіч, н. ў 1914 у Аршанскім р-не, старш. 329-га сп 70-й сд, загінуў 23.9.1942 у в. Неўская Дуброўка Ленінградскай вобл.

СЦЯПЕНКА Фёдар Фёдаравіч, н. ў 1916, сярж., прапаў без вестак 1.9.1944.

СЦЯФАНАЎ Іван Ананьевіч, н. ў Оршы, рад., загінуў 17.1.1943.

СЦЯХОЎСКІ Мікалай Аляксандравіч, н. ў 1919 у Аршанскім р-не, рад. 75-га гв. сп, загінуў 28.7.1944 у Польшчы.

СЫВІН Фёдар Гаўрылавіч, н. ў 1907 у Оршы, кап. 40-га асобнага аднаўленчага бат. 11-й ачбр, камандзір роты, прапаў без вестак 13.7.1941.

СЫКАЛАЎ Аляксандр Аляксандравіч, н. ў 1917 у Оршы, сярж. 140-га бап 8-й ПА, загінуў 31.8.1942.

СЫЛАЧОЎ Васіль Лявонавіч, н. ў 1913 у Дубровенскім р-не, рад., памёр ад ран 29.7.1944 у Польшчы.

СЫПКІН Мікалай Анісімавіч, н. ў 1923 у Аршанскім р-не, рад., прапаў без вестак 1.9.1944.

СЫРАТОКІНА Софія Іванаўна, н. ў 1920 у в. Петракі Гарадоцкага р-на, прапала без вестак 1.3.1944.

СЫРНІКАЎ Памфіл Станіслававіч, н. ў 1899 у Чавускім р-не Магілёўскай вобл., рад., прапаў без вестак 1.11.1944.

СЫРЫЖ Мікалай Цімафеевіч, н. ў 1922 у Аршанскім р-не, рад. 79-га гв. сп 26-й гв. сд, кулямётчык, загінуў 18.10.1944 у Літве.

СЫСЯКОЎ Ягор Федасеевіч, н. ў 1918 у Касцюковіцкім р-не Магілёўскай вобл., рад. 6-га тп 3-й тд, сапёр, загінуў 13.7.1941 у в. Крукова Пастаўскага р-на.

СЫТНЯК Міхаіл Васілевіч, н. ў 1912 у в. Солаўе, рад., прапаў без вестак 1.11.1944.

СЫЧОЎ Андрэй Якаўлевіч.

СЫЧОЎ Мікалай Ігнатавіч, н. ў 1915 у в. Чэрвіна, ваен. тэхнік 2-й р 117-га ур, прапаў без вестак 5.7.1942.

СЫЧОЎ Фёдар Фаміч, н. ў 1908 у в. Панізоўе, рад., сувязіст, прапаў без вестак 1.8.1944.

СЫЧОЎ Ягор Леанідавіч, н. ў 1919 у в. Ступакі Дубровенскага р-на, рад., танкіст, прапаў без вестак 1.10.1944.

СЫЧЭЎКА Іван Пятровіч, н. ў 1917 у Оршы, загінуў 3.5.1942.

СЫЧЭЎСКІ Павел Сямёнавіч, н. ў 1914 у г.п. Копысь, рад., стралок, прапаў без вестак 11.8.1944.

СЮЧЭНБРАНІК Мікалай Захаравіч, н. ў 1916 у в. Сядрычына, рад., прапаў без вестак 6.9.1944.

СЯДКОЎ Георгій Яфрэмавіч, н. ў 1915 у Аршанскім р-не, рад., прапаў без вестак 1.1.1942.

СЯДЫХ Аляксандр Сямёнавіч, н. ў 1916 у в. Балбасава, рад., прапаў без вестак 1.8.1944.

СЯКЕРЫН Яўген Іванавіч, н. ў 1918 у г. Енісейск Краснаярскай вобл., старш. 1311-га мсп 173-й сд, загінуў 4.3.1945 ва Усх. Прусіі.

СЯЛЕДЗІН Антон Цімафеевіч, н. ў 1918 у Аршанскім р-не, рад. 1108-га сп 331-й сд, артылерыст, загінуў 25.10.1944 ва Усх. Прусіі.

СЯЛЕЦКІ Уладзімір Васілевіч, н. ў Оршы, рад., прапаў без вестак 1.12.1943.

СЯЛІЦКІ Міхаіл Восіпавіч, н. ў 1907 у Оршы, рад. 179-й азптд 174-й сд, наводчык, загінуў 7.2.1945 ва Усх. Прусіі.

СЯЛЬГЕЕЎ Мікалай Сяргеевіч, н. ў Оршы, сярж., прапаў без вестак 1.12.1944.

СЯЛЬСКОЎ Уладзімір Васілевіч.

СЯЛЯНАЎ Віктар Адамавіч, н. ў 1908, рад. 264-га баа, стралок, прапаў без вестак 1.11.1941.

СЯЛЯТЦАЎ Васіль Усцінавіч, н. ў 1910 у в. Шатравіна, рад., прапаў без вестак 1.11.1944.

СЯМАШКА Аляксей Піліпавіч, н. ў в. Смаляны, рад., прапаў без вестак 20.5.1942.

СЯМАШКА Ермалай Сяргеевіч, н. ў 1909 у Аршанскім р-не, рад. 1162-га сп 352-й сд, загінуў 23.5.1943 у в. Лешчыкі Смаленскай вобл.

СЯМАШКА Іван Піліпавіч, н. ў 1901 у в. Селякта, рад., прапаў без вестак 1.12.1944.

СЯМАШКА Ігар Захаравіч, н. ў 1911 у в. Селякта, мал. сярж. 879-га сп 158-й сд, камандзір кулямётнага разліку, загінуў 15.8.1943 у Смаленскай вобл.

СЯМАШКА Леанід Вікенцьевіч, н. ў 1918 у Оршы, рад., стралок, прапаў без вестак 1.10.1944.

СЯМАШКА Мікалай Андрэевіч, н. ў 1908 у Крупках Мінскай вобл., рад., прапаў без вестак 1.9.1944.

СЯМАШКА Мітрафан Васілевіч, н. ў 1903 у Оршы, сярж. 2-га гв. мінп, загінуў 13.7.1942 у Сталінградскай вобл.

СЯМАШКА Уладзімір Сямёнавіч, н. ў 1917 у Аршанскім р-не, мал. лейт. 128-га сп 29-й сд, нам. камандзіра роты, загінуў 22.7.1942 у Растоўскай вобл.

СЯМЕШКА Андрэй Андрэевіч, н. ў в. Селякта, рад., артылерыст, загінуў 23.10.1944 ва Усх. Прусіі.

СЯМЕШКА Барыс Рыгоравіч н. ў 1926 у Аршанскім р-не, рад. 61-га гв. сп 19-й сд, загінуў 17.1.1945 ва Усх. Прусіі.

СЯМЕШКА Мікалай Аляксандравіч, н. ў 1921 у в. Высокае, мал. сярж. 95-га сп 31-й сд, камандзір аддз., загінуў 29.1.1945 ва Усх. Прусіі.

СЯМЁНАЎ Аляксей Рыгоравіч, н. ў 1901 у Оршы, рад. 433-га сп 64-й сд, прапаў без вестак 29.9.1942.

СЯМЁНАЎ Андрэй Ягоравіч, н. ў 1907 у в. Некрашова Сенненскага р-на, рад., прапаў без вестак 1.1.1945.

СЯМЁНАЎ Андрэй Ягоравіч, н. ў в. Селякта, рад., стралок, загінуў 23.1.1945 ва Усх. Прусіі.

СЯМЁНАЎ Дзмітрый Сяргеевіч, н. ў 1902 у Маскоўскай вобл., рад. 248-га гв. сп 83-й гв. сд, загінуў 22.8.1944 у Літве.

СЯМЁНАЎ Іван Ільіч, н. ў 1909 у Борскім р-не Куйбышаўскай вобл., ст. сярж. 248-га гв. сп 83-й гв. сд, камандзір аддз., загінуў 19.8.1944 у Літве.

СЯМЁНАЎ Міхаіл Пятровіч, н. ў Аршанскім р-не, прапаў без вестак.

СЯМЁНАЎ Пётр Сямёнавіч, н. ў 1900 у Смаленскай вобл., рад. 248-га гв. сп 83-й гв. сд, загінуў 22.8.1944 у Літве.

СЯМЁНАЎ Рыгор Вікулавіч, н. ў 1924 у г. Казань, рад. 8-й аашр 31-й гв. сд, загінуў 16.10.1944 у Літве.

СЯМЁНАЎ Уладзімір Фёдаравіч, н. ў 1921 у в. Сідараўка, рад. 290-га сп 186-й сд, прапаў без вестак 27.11.1941 у Карэліі.

СЯМЁНАЎ Ціхан Паўлавіч, н. ў 1896, рад., прапаў без вестак 1.8.1944.

СЯМЁХІН Ягор Максімавіч, н. ў 1902 у Бранскай вобл., рад., прапаў без вестак 1.10.1944.

СЯМНІН Іван Аляксеевіч, н. ў р.п. Асінторф Дубровенскага р-на, прапаў без вестак у г. Полацк.

СЯМНЮЦІН Улас Іванавіч, н. ў 1914 у в. Мікалаеўка Арлоўскай вобл., сярж. 167-га гв. сп, камандзір аддз., загінуў 16.8.1944 у Літве.

СЯМУТНІК Фёдар Сафронавіч, н. ў 1916 у г. Быхаў Магілёўскай вобл., рад., прапаў без вестак 1.8.1941.

СЯМЦОЎ Іван Рыгоравіч, н. ў 1926 у Смаленскай вобл., рад. 250-га гв. сп 83-й гв. сд, прапаў без вестак 17.8.1944 у Літве.

СЯНКЕВІЧ Аляксандр Фёдаравіч, н. ў Оршы, рад., загінуў 15.10.1944 у Чэхаславакіі.

СЯНЧЫЛА Аляксандр Сямёнавіч, н. ў 1916 у в. Дрыбіна, рад., прапаў без вестак 1.11.1944.

СЯНЧЫЛА Васіль Міхайлавіч, н. ў 1907 у в. Пішчалава, рад., прапаў без вестак 19.1.1943.

СЯНЧЫЛА Васіль Фёдаравіч, н. ў 1912 у в. Пішчалава, сярж., прапаў без вестак 1.3.1945.

СЯНЧЫЛА Кірыла Фёдаравіч, н. ў Аршанскім р-не, рад., загінуў 26.8.1941.

СЯНЧЫЛА Міхаіл Пятровіч, н. ў 1906 у Аршанскім р-не, рад. 788-га сп 214-й сд, загінуў 23.11.1942 у Сталінградскай вобл.

СЯНЧЫЛА Пётр Іванавіч, н. ў 1917 у в. Еліна, рад., шафёр, прапаў без вестак 1.1.1945.

СЯНЧЫЛАЎ Васіль Міхайлавіч, н. ў 1907 у Аршанскім р-не, рад. 6-й гв. мбр, прапаў без вестак 19.1.1943 у в. Пустошкін Растоўскай вобл.

СЯНЬКО Сямён Мікалаевіч, н. ў 1926 у в. Вішкавічы Чашніцкага р-на, рад., прапаў без вестак 1.8.1944.

СЯНЬКОЎСКІ Пётр Якаўлевіч, н. ў 1904 у г. Кемерава Новасібірскай вобл., рад. 128-га сп 44-й сд, загінуў 15.1.1943.

СЯНЬКОЎСКІ Уладзімір Данілавіч, н. ў 1907 у Аршанскім р-не, рад. 40-га гв. сп 11-й гв. сд, тэлефаніст, загінуў 24.8.1944 у Літве.

СЯНЬКОЎСКІ Фядосій Якаўлевіч, н. ў в. Чубенава Дуброўскага р-на Бранскай вобл., рад., прапаў без вестак 21.8.1941.

СЯПАРАЎ Іван Лаўрэнцьевіч, н. ў 1908 у в. Пагосцік, рад. 247-га гв. сп 84-га гв. ск, загінуў 19.10.1944 ва Усх. Прусіі.

СЯПОК Іван Канстанцінавіч.

СЯРАБАЎ Васіль Сямёнавіч, н. ў в. Чарное, рад., загінуў 16.9.1944.

СЯРБАЕЎ Анісім Васілевіч, н. ў 1909 у в. Казловічы, рад., прапаў без вестак 1.8.1944.

СЯРГЕЕЎ Валянцін Дзмітрыевіч, н. ў 1917 у Аршанскім р-не, сярж. 118-й сд, камандзір аддз., загінуў 2.3.1943 у в. Кастаносава Калінінскай вобл.

СЯРГЕЕЎ Васіль Аляксеевіч, н. ў 1911 у Новасібірскай вобл., рад. 134-й ашр 758-га сп, загінуў 1.8.1944 у Польшчы.

СЯРГЕЕЎ Васіль Іосіфавіч, н. ў 1925 у Аршанскім р-не, рад. 88-га сп 33-й сд, памёр ад ран 14.10.1943 у г. Растоў-на-Доне.

СЯРГЕЕЎ Сцяпан Калінавіч, н. ў 1923 у Аршанскім р-не, рад. 1311-га сп 173-й сд, загінуў 21.1.1945 у Польшчы.

СЯРГЕЕЎ Цімафей Мікалаевіч, н. ў 1911 у Маскве, рад. 134-й ашр 758-га сп, стралок, загінуў 1.8.1944 у Польшчы.

СЯРГЕЕЎ Ягор Іванавіч, н. ў в. Вышагор Смаленскай вобл., мал. сярж., загінуў 26.2.1944 у в. Старая Ліцея Калінінскай вобл.

СЯРГОВІН Аляксей Андрэевіч, н. ў 1926 у Аршанскім р-не, рад. 46-га гв. сп 16-га гв. ск, загінуў 20.8.1944 у Літве.

СЯРЖАНТАЎ Іван Якаўлевіч, н. ў 1919 у в. Якаўлевічы, лейт. 9-га гв. завп 6-й шавд, пілот, загінуў 29.4.1943 у г. Растоў.

СЯРКУЦЬЕЎ Мікалай Андрэевіч, н. ў 1926 у в. Пагост, рад. 426-га сп, памёр ад ран 20.2.1945 ва Усх. Прусіі.

СЯРКУЦЬЕЎ Павел Адамавіч, н. ў 1921 у в. Пагост, рад., стралок, прапаў без вестак 21.8.1941.

СЯРНОЎ Дзмітрый Емяльянавіч, н. ў 1907 у Аршанскім р-не, рад. 1154-га сп 344-й сд, загінуў 3.4.1945 у Латвіі.

СЯРНОЎ Леанід Емяльянавіч, н. ў г.п. Копысь, прапаў без вестак у г. Віцебск.

СЯРОГІН Аляксандр Раманавіч.

СЯРОГІН Міхаіл Захаравіч, н. ў 1898 у в. Русаны Дубровенскага р-на, рад., загінуў 19.8.1943.

СЯРЭБРЫКАЎ Кузьма Мацвеевіч, н. ў 1900, мал. сярж. 1379-га сп, памёр ад ран 5.12.1942 у в. Маркава Ленінградскай вобл.

СЯЎЦОЎ Міхаіл Майсеевіч, н. ў 1924 у Аршанскім р-не, рад., прапаў без вестак.

ТАКАРЭЎСКІ Васіль Яфімавіч, н. ў 1921, ст. ад'ютант 1083-га сп 312-й сд, лейт., памёр ад ран 14.5.1943 у Смаленскай вобл.

ТАКАРЭЎСКІ Георгій Хрыстафоравіч, н. ў 1907 у Оршы, ст. сярж., пам. камандзіра ўзвода, прапаў без вестак 1.9.1941.

ТАКАРЭЎСКІ Міхаіл Яфімавіч, н. ў 1920, рад. 701-га сп 44-й сд, загінуў 14.9.1941 у Ленінградзе.

ТАКАЧОЎ Пётр Сяргеевіч, рад., прапаў без вестак 1.7.1944.

ТАЛАЕЎ Дзям'ян Фёдаравіч, н. ў 1914, старш. 6-й ачбр, камандзір узвода, прапаў без вестак 10.10.1941.

ТАЛАЙ Піліп Аляксандравіч, н. ў Аршанскім р-не, рад. 250-га гв. сп, загінуў 7.4.1945.

ТАЛАНАЙКА Міхаіл Міхайлавіч, н. ў 1918 у г. Магілёў, нам. палітрука, прапаў без вестак у жніўні 1944.

ТАЛАКНОЎ Барыс Георгіевіч, н. ў 1919 у в. Вялькава Яраслаўскай вобл., рад. 1104-га сп 331-й сд, загінуў 19.10.1944 у Польшчы.

ТАЛАШОЎ Васіль Трафімавіч, н. ў 1897 у в. Гараны, рад. 82-га амсб 93-й мсд, памёр ад ран 15.4.1944 у г. Кішынёў, Малдова.

ТАЛАШОЎ Еўдакім Сяргеевіч, н. ў 1892 у в. Гараны, рад., загінуў 1.2.1945 ва Усх. Прусіі.

ТАЛАШОЎ Платон Мартынавіч, н. ў 1903 у в. Барань, рад., прапаў без вестак 1.11.1944.

ТАЛЕЎ Чары, н. ў 1925 у Шурчынскім р-не Сурхандар'інскай вобл., рад. 427-га сп 192-й сд, загінуў 20.10.1944 у Літве.

ТАЛОШКА Васіль Сцяпанавіч, н. ў 1917 у Талачынскім р-не, рад. 1315-га сп 173-й сд, загінуў 22.10.1944 у Польшчы.

ТАЛСТОЙ Аляксандр Васілевіч, н. ў 1915 у Оршы, рад., загінуў 28.11.1944.

ТАЛСТОЙ Павел Васілевіч, н. ў 1902, рад., прапаў без вестак у маі 1944.

ТАЛЬКОЎ Андрэй Іванавіч, н. ў 1906, рад. 189-й сд, прапаў без вестак 18.8.1944.

ТАЛЬМАЧЭНКА Ягор Аляксеевіч, н. ў Аршанскім р-не, рад. 13-га мсб, памёр ад ран 21.1.1945 у Польшчы.

ТАМАРЫН Міхаіл Рыгоравіч, н. ў 1921 у Оршы, рад., прапаў без вестак.

ТАМАРЫН Сан. Гіршавіч, н. ў 1916 у Оршы, рад. 53-й сд, прапаў без вестак 1.3.1942.

ТАМАШАЎ Платон Марцінавіч, н. ў в. Гараны, рад., прапаў без вестак 1.11.1944.

ТАМАШОЎ Самуіл Марцінавіч, н. ў 1906 у в. Гараны, рад., прапаў без вестак 1.9.1944.

ТАМАШЭВІЧ Адам Іванавіч, н. ў 1920 у Оршы, рад., прапаў без вестак.

ТАМАШЭВІЧ Барыс Іванавіч, н. ў 1899 у в. Арлоўшчына, рад., прапаў без вестак.

ТАМАШЭВІЧ Віктар Іванавіч, н. ў 1918 у Аршанскім р-не, рад. 250-га гв. сп 83-й гв. сд, камандзір аддз., загінуў 12.8.1944 у Літве.

ТАМАШЭВІЧ Віктар Ігнацьевіч, н. ў Аршанскім р-не, рад., загінуў 12.8.1944 у Літве.

ТАМАШЭВІЧ Емяльян Андрэевіч, н. ў 1896 у Круглянскім р-не Магілёўскай вобл., рад., прапаў без вестак 1.2.1945.

ТАМАШЭВІЧ Іван Іванавіч, н. ў 1904 у в. Арлоўшчына, рад., прапаў без вестак 1.9.1944.

ТАМАШЭВІЧ Леанід Андрэевіч, н. ў Оршы, рад., прапаў без вестак 1.1.1945.

ТАМАШЭВІЧ Міхаіл Вікенцьевіч, н. ў в. Арлоўшчына, рад., прапаў без вестак 1.9.1944.

ТАМАШЭВІЧ Міхаіл Вікенцьевіч, н. ў 1909, рад., прапаў без вестак у сакавіку 1945.

ТАМАШЭВІЧ Палікарп Міхайлавіч, н. ў 1902 у Оршы, рад., прапаў без вестак 1.12.1944.

ТАМАШЭВІЧ Фёдар Рыгоравіч, н. ў 1907 у в. Пустынкі Сенненскага р-на, рад., прапаў без вестак 1.9.1944.

ТАМАШЭВІЧ Яўген Лук'янавіч, н. ў 1906 у Аршанскім р-не, рад. 238-га гв. сп 81-й гв. сд, кулямётчык, прапаў без вестак 7.7.1943 у Курскай вобл.

ТАМАШЭВІЧ Яўген Мікалаевіч, н. ў 1923 у Оршы, лейт. 56-й тбр, камандзір танка, загінуў 24.10.1942 у с. Бякетаўка Сталінградскай вобл.

ТАМАШЭНКА Мікалай Сцяпанавіч, н. ў 1915 у Аршанскім р-не, рад., прапаў без вестак 1.6.1944.

ТАМОЖНІКАЎ Цімафей Іванавіч, н. ў 1900 у Варонежскай вобл., рад., загінуў 31.7.1944 у Польшчы.

ТАНГАРАЎ Андрэй Ерамеевіч, н. ў 1906, рад. 935-га сп 306-й сд, загінуў 24.12.1944 у Латвіі.

ТАНЧЭЎСКІ Канстанцін Яфімавіч, н. ў 1917 у в. Васькаўшчына, мал. лейт. 261-й авд 7-й ПА, ст. лётчык, загінуў 30.8.1943 у Беламорскім р-не, Карэлія.

ТАНЧЭЎСКІ Міхаіл Навумавіч, н. ў Аршанскім р-не, рад., стралок, прапаў без вестак 31.7.1944.

ТАНЧЭЎСКІ Уладзімір Анікеевіч, н. ў 1925 у Оршы, рад., прапаў без вестак 1.12.1944.

ТАНЧЭЎСКІ Уладзімір Міхайлавіч, н. ў Аршанскім р-не, загінуў 11.9.1944.

ТАНЧЭЎСКІ Якаў Яфімавіч, н. ў 1911, тэхнік-інтэндант 120-га сп, палітрук, прапаў без вестак у снежні 1941.

ТАПАРОЎ Іван Якаўлевіч, н. ў Оршы, рад., памёр ад ран 23.7.1944 у Літве.

ТАРАКАНАЎ Рыгор Якаўлевіч, н. ў 1912 у в. Летняя Стаўрапольскай вобл., рад., прапаў без вестак 1.12.1944.

ТАРАНАЎ Дзяніс Антонавіч, н. ў 1918, рад., прапаў без вестак у снежні 1943.

ТАРАНКОЎ Аляксандр Рыгоравіч, н. ў 1913 у Арлоўскай вобл., рад., прапаў без вестак 1.7.1941.

ТАРАПАН Якаў Яфімавіч, н. ў в. Смаляны, снайпер 384-га зп, загінуў 7.3.1944.

ТАРАСАЎ Афанасій Васілевіч, н. ў в. Засценкі, рад., прапаў без вестак 1.3.1945.

ТАРАСАЎ Мікалай Іванавіч, н. ў 1932 у Аршанскім р-не, рад., загінуў 25.6.1953.

ТАРАСАЎ Фёдар Іосіфавіч, н. ў 1925, рад. 758-га сп 88-й сд, загінуў 20.9.1944.

ТАРАСЕВІЧ Адам Іванавіч, н. ў 1897 у Аршанскім р-не, загінуў 14.1.1945 ва Усх. Прусіі.

ТАРАСЕВІЧ Віталь Паўлавіч, н. ў 1925, рад., загінуў 29.7.1943.

ТАРАСЕВІЧ Іван Рыгоравіч, н. ў Аршанскім р-не, рад., загінуў 19.8.1944 у Літве.

ТАРАСЕВІЧ Людміла Паўлаўна, н. ў в. Белыя Пруды Валгаградскай вобл., рад., памерла ад хваробы 12.11.1942.

ТАРАСЕВІЧ Мікалай Браніслававіч, н. ў Аршанскім р-не, рад., стралок, загінуў 30.1.1945 ва Усх. Прусіі.

ТАРАСЕВІЧ Мікалай Васілевіч, н. ў 1914 у в. Камянец Мінскай вобл., рад., прапаў без вестак 2.8.1944.

ТАРАСЕВІЧ Мікалай Рыгоравіч, н. ў 1902 у Аршанскім р-не, рад. 5-й сд, загінуў 18.8.1944 у Літве.

ТАРАСЕВІЧ Мікалай Якаўлевіч, н. ў 1907 у в. Дубавое, рад., стралок, прапаў без вестак 1.9.1944.

ТАРАСЕВІЧ Цімафей Іванавіч, н. ў 1910 у в. Дабрынь Дубровенскага р-на, рад., стралок, прапаў без вестак 1.11.1944.

ТАРАСЕВІЧ Ціт Гаўрылавіч, н. ў 1912 у в. Вярхоўе, рад., прапаў без вестак 1.8.1944.

ТАРАСЕНКА Аляксандр Іосіфавіч, н. ў 1918 у в. Кісялёўка Цалінаградскай вобл., рад., загінуў 29.2.1940.

ТАРАШЛЮК Міхаіл Сцяпанавіч, н. ў в. Зайцава, сярж., прапаў без вестак 24.8.1944.

ТАРГАЧОЎ Пётр Максімавіч, н. ў 1911 у Аршанскім р-не, рад., загінуў 27.9.1941 у Смаленскай вобл.

ТАРКАЧЭНКА Аляксандр Парфіравіч, н. ў 1911 у в. Солаўе, рад., стралок, прапаў без вестак 1.5.1943.

ТАРКІН Аскар Антонавіч, н. ў 1904, рад., стралок, прапаў без вестак 1.9.1944.

ТАРОК Станіслаў Аляксандравіч, н. ў Аршанскім р-не, рад., прапаў без вестак 1.9.1943.

ТАРПАЧОЎ Міхаіл Цімафеевіч, н. ў 1923 у в. Бабінічы, яфр., загінуў 23.3.1945.

ТАРСЕВІЧ Мікалай Лукіч, н. ў 1918, рад., прапаў без вестак у жніўні 1944.

ТАРУЛІС Гаспар Феліксавіч, н. ў 1911 у р.п. Асінторф Дубровенскага р-на, рад., прапаў без вестак 1.4.1945.

ТАРЫНТАЎ Андрэй Лук'янавіч, н. ў 1917, рад. 937-га сп 256-й сд, памёр ад ран 14.11.1943 у г. Ціхвін Ленінградскай вобл.

ТАТУШЫН Ягор Ягоравіч, н. ў 1913 у в. Балбасава, рад., прапаў без вестак 1.10.1944.

ТАЎБІН Афанасій Іосіфавіч, н. ў 1897, рад. 882-га сп 290-й сд, загінуў 26.12.1941 у Тульскай вобл.

ТАЎГЕР Хайм Нахімавіч, н. ў Оршы, рад., прапаў без вестак у г. Смаленск.

ТАЎНЕНКА Данііл Васілевіч, н. ў Аршанскім р-не, рад., прапаў без вестак 1.3.1945.

ТАЎРУНОК Дзяніс Мацвеевіч, н. ў 1908 у в. Крапіўна, рад., прапаў без вестак 1.11.1944.

ТАХІНСКІ Мікалай Іванавіч, н. ў 1912 у в. Тарчылава, рад., прапаў без вестак 1.5.1945.

ТАХОДАЎ Уладзімір Васілевіч, загінуў 20.10.1944.

ТАЧАКОЎ Пётр Сяргеевіч, н. ў 1921 у в. Абушава Маскоўскай вобл., рад., загінуў у нямецкім палоне 15.12.1942.

С.Р.Ткачоў.

ТАШКЕВІЧ Харытон Герасімавіч, н. ў 1912 у Аршанскім р-не, рад. 173-й сд, загінуў 19.1.1945 у Польшчы.

ТВЯРДОЎ Фёдар Міхайлавіч, н. ў 1920 у Лёзненскім р-не, сярж. 2-й гв. ад, камандзір аддз., загінуў 8.2.1943 у Сталінградскай вобл.

ТКАЛЕНКА Фёдар Радзівонавіч, н. ў 1917, сярж. 259-й сд, камандзір аддз., загінуў 3.12.1943 у с. Б. Белазёрка Запарожскай вобл.

ТКАЧОЎ Антон Рыгоравіч, н. ў Аршанскім р-не, рад., прапаў без вестак 3.7.1942.

ТКАЧОЎ Васіль Сямёнавіч, рад., прапаў без вестак 1.2.1945.

ТКАЧОЎ Іван Міхайлавіч, н. ў 1908 у Аршанскім р-не, рад., стралок, загінуў 2.1.1945 ва Усх. Прусіі.

ТКАЧОЎ Іван Міхайлавіч, н. ў Оршы, рад., прапаў без вестак у в. Гусіна Смаленскай вобл.

ТКАЧОЎ Ігнат Іванавіч, н. ў в. Вялікае Бабіна, рад., прапаў без вестак 1.2.1945.

ТКАЧОЎ Мікалай Васілевіч, н. ў 1926 у Оршы, рад., памёр.

ТКАЧОЎ Сазон Рыгоравіч, н. ў 1909, рад., прапаў без вестак 1.1.1945.

ТКАЧОЎ Яўген Андрэевіч, н. ў 1911 у Бранскай вобл., рад. 1266-га сп 385-й сд, прапаў без вестак 21.4.1945 у Германіі.

ТКАЧЭЎСКІ Даніла Ільіч, н. ў 1917 у Оршы, рад. 219-й сд, загінуў 14.7.1944 у Калінінскай вобл.

ТОДРЫН Рыгор Майсеевіч, н. ў 1913, прапаў без вестак у студзені 1942.

ТОДРЫН Рыгор Маркавіч, н. ў 1903 у Оршы, рад., пісар, прапаў без вестак 1.9.1941.

ТОКАР Аляксандр Ягоравіч, н. ў Оршы, рад., прапаў без вестак 1.9.1944.

ТОЛСЦІКАЎ Мікалай Сцяпанавіч, н. ў 1910, рад. 376-га сп, памёр ад ран 1.8.1944 у Беластоцкім ваяв., Польшча.

ТОЛСЦІКАЎ Якаў Яўменавіч, н. ў 1915, рад., стралок, прапаў без вестак 1.8.1944.

ТОТЧЫ Андрэй Іванавіч, н. ў 1912 у Аршанскім р-не, рад., прапаў без вестак 1.6.1942.

ТОЧМАН Васіль Арсеньевіч, н. ў 1917 у пас. Вясёлы Адэскай вобл., рад. 199-га сп 31-й А, разведчык, загінуў 16.10.1944 у Польшчы.

ТРАДЗЯНОК Гаўрыла Раманавіч, н. ў в. Ступакі Дубровенскага р-на, рад., прапаў без вестак 1.3.1945.

ТРАЖЭНІК Ціхан Данілавіч, н. ў г.п. Копысь, рад., стралок, загінуў 1.4.1945 ва Усх. Прусіі.

ТРАНДЗЯНОК Іван Іванавіч, н. ў 1915 у в. Міцькаўшчына, рад., прапаў без вестак у снежні 1944.

ТРАНДЗЯНОК Іван Іванавіч, н. ў 1915, рад. 55-га сп 20-й сд 31-й А, загінуў 8.3.1943 у Харкаўскай вобл.

ТРАПАЧОЎ Васіль Данілавіч, н. ў в. Панізоўе, рад., прапаў без вестак 1.12.1944.

ТРАПІЯКАЎ Яўген Мікалаевіч, н. ў 1923 у в. Альхоўка, рад. 192-й сд, санітар, памёр ад ран 3.8.1944 у Польшчы.

ТРАПЯНОК Фёдар Акімавіч, н. ў 1920 у Мінскай вобл., рад. 1-га мехк 3-й д 6-га тп, загінуў 8.7.1941.

ТРАСКОЎСКІ Браніслаў Іосіфавіч, н. ў 1922 у Аршанскім р-не, рад., стралок, прапаў без вестак 1.1.1942.

ТРАТАРОВІЧ Міхаіл Мікалаевіч, н. ў в. Хлусава, рад., стралок, загінуў 2.8.1944 у Літве.

ТРАФІМАЎ Барыс Якаўлевіч, н. ў 1913, рад. 1174-га сп 383-й сд, памёр ад ран 9.4.1945 ва Усх. Прусіі.

ТРАФІМАЎ Емяльян Сцяпанавіч, н. ў Аршанскім р-не, рад., прапаў без вестак 28.8.1941.

ТРАФІМАЎ Іван Сцяпанавіч, н. ў Аршанскім р-не, рад., прапаў без вестак у г. Полацк.

ТРАФІМЕНКА Кандрат Пракопавіч, н. ў г.п. Арэхаўск, рад., прапаў без вестак 1.10.1944.

ТРАЦЦЯКОЎ Аляксей Сямёнавіч, н. ў 1920 у в. Пурачава Самарскай вобл., рад. 192-га зенап, памёр ад ран 6.3.1942 у Ленінградзе.

ТРАЦЦЯКОЎ Георгій Сямёнавіч, н. ў 1914 у в. Солаўе, ст. лейт. 64-й сд, пам. нач. 4-га аддз., прапаў без вестак 1.6.1943.

ТРАЦЦЯКОЎ Іван Еўфанавіч, н. ў 1908, рад., прапаў без вестак 1.10.1944.

ТРАЦЦЯКОЎ Макар Емяльянавіч, н. ў 1905, рад., прапаў без вестак у 1945.

ТРАЦЦЯКОЎ Павел Емяльянавіч, н. ў в. Грозіна, рад., загінуў 22.7.1944 у Брэсцкай вобл.

ТРАЦЦЯКОЎ Рыгор Самсонавіч, н. ў 1906 у Аршанскім р-не, загінуў 9.3.1942 у в. Малое Мантурава Калінінскай вобл.

ТРАЦЦЯКОЎ Сяргей Аляксеевіч, н. ў 1916 у Аршанскім р-не, рад. 720-га сп 62-й сд, прапаў без вестак 1.8.1941.

ТРАЦЦЯКОЎ Фёдар Фядосьевіч, н. ў Аршанскім р-не, рад., кулямётчык, загінуў 31.8.1944 у Літве.

ТРАЦЦЯКОЎ Яфрэм Самсонавіч, н. ў в. Ларынаўка, рад., прапаў без вестак 1.12.1944.

ТРАЯН Георгій Сямёнавіч, н. ў 1902 у в. Грабянёва, рад., прапаў без вестак 1.9.1944.

ТРАЯН Іван Сямёнавіч, н. ў в. Грабянёва, рад., прапаў без вестак 1.2.1945.

ТРАЯН Мікалай Мікалаевіч, н. ў 1926 у в. Грабянёва, рад., прапаў без вестак 1.11.1944.

ТРАЯН Мікалай Міхайлавіч, н. ў 1904 у Аршанскім р-не, рад., загінуў 25.12.1941 у в. Мікалаеўка Тульскай вобл.

ТРАЯН Мікалай Сямёнавіч, н. ў 1891 у в. Грабянёва, рад., прапаў без вестак у лістападзе 1944.

ТРАЯН Мяфодзій Сцяпанавіч, рад., прапаў без вестак у г. Полацк.

ТРАЯН Якаў Міхайлавіч, н. ў 1927 у Аршанскім р-не, рад., загінуў 11.10.1944 ва Усх. Прусіі.

ТРАЯНОЎСКІ Яфім Лукіч, н. ў 1909 у в. Бабінавічы Лёзненскага р-на, рад., прапаў без вестак 1.8.1944.

ТРОНІК Самуіл Ізраілевіч, н. ў Оршы, рад., прапаў без вестак 1.9.1944.

ТРОЦКІ Пракоп Цімафеевіч, н. ў 1912 у Оршы, рад. 1973-га азтк, стралок, памёр ад ран 20.9.1944 у Латвіі.

ТРУБАЧОЎ Мікіта Еўдакімавіч, н. ў 1895, рад., прапаў без вестак у жніўні 1944.

ТРУБАЧОЎ Трафім Ягоравіч, н. ў в. Вішні Лёзненскага р-на, рад., прапаў без вестак 1.10.1944.

ТРУБАЧОЎ Фёдар Мікітавіч, н. ў г.п. Арэхаўск, рад., прапаў без вестак 1.2.1945.

ТРУБЕКА Васіль Еўдакімавіч, н. ў 1905 у в. Зубава Сенненскага р-на, рад., санітар, прапаў без вестак 1.11.1944.

ТРУБІЛА Міхаіл Афанасьевіч, н. ў 1924 у в. Стахоўка, рад., прапаў без вестак 1.12.1944.

ТРУБІЛАЎ Іван Якаўлевіч, н. ў 1911 у в. Сяглава, рад., прапаў без вестак 1.8.1944.

ТРУБІЦЫН Павел Мікалаевіч, н. ў 1901 у Варонежскай вобл., рад., прапаў без вестак 1.9.1944.

ТРУБЛІН Максім Сяргеевіч, н. ў р.п. Асінторф Дубровенскага р-на, прапаў без вестак.

ТРУЖНЕЎ Пётр Пракопавіч, н. ў Аршанскім р-не, рад., прапаў без вестак 1.6.1942.

ТРУНЯКОЎ Павел Гаўрылавіч, н. ў 1913, рад. 134-й ашр, стралок, памёр ад ран 22.7.1944 у Гродзенскай вобл.

ТРУС Яўген Фёдаравіч, н. ў 1910 у Віцебску, рад., прапаў без вестак 1.11.1944.

ТРУСАЎ Барыс Іванавіч, н. ў 1925 у Дубровенскім р-не, загінуў 22.10.1944 ва Усх. Прусіі.

ТРУСАЎ Рыгор Дзянісавіч, н. ў 1918 у в. Хімы, рад., прапаў без вестак 8.10.1941 у в. Успенскае Вяземскага р-на Смаленскай вобл.

ТРУТКОЎ Андрэй Паўлавіч, н. ў 1896 у в. Шапкі Арэхаўскага р-на Запарожскай вобл., рад., прапаў без вестак у жніўні 1944.

ТРУШКО Іосіф Дзянісавіч, н. ў 1913 у в. Ламачына, тэхн.-лейт. 19-й сабр, загінуў 6.3.1945 ва Усх. Прусіі.

ТРУШКО Уладзімір Сямёнавіч, н. ў 1896 у в. Ламачына, рад., загінуў 2.2.1945 ва Усх. Прусіі.

ТРЫДЗЕНЕЖКІН Пётр Гаўрылавіч, н. ў 1926, рад. 248-га сп 83-й сд, памёр ад ран 23.10.1944 ва Усх. Прусіі.

ТРЫНАЎ Яфім Андрэевіч, н. ў в. Забродзе Пастаўскага р-на, старш., прапаў без вестак 1.10.1944.

ТРЫПІЦЫН Аляксандр Фёдаравіч, н. ў 1917, сярж. 104-га сп, камандзір аддз., памёр ад ран 24.7.1944 у Гродзенскай вобл.

ТРЫНЬКО Рыгор Ігнацьевіч, н. ў 1913 у Оршы, рад., прапаў без вестак 1.8.1944.

ТРЫПОЛЬСКІ Андрэй Сямёнавіч, н. ў 1902, рад. 43-га сп 16-й сд, загінуў 16.3.1945 ва Усх. Прусіі.

ТРЫШЛЮК Міхаіл Стафанавіч, н. ў 1914 у Аршанскім р-не, сярж. 566-га сп 153-й сд, прапаў без вестак 24.8.1942.

ТРЫШЧАНОК Лявон Архіпавіч, рад., прапаў без вестак 1.8.1944.

ТРЫЯН Барыс Лаўрэнавіч, н. ў в. Лагі, рад., прапаў без вестак 1.9.1944.

ТРЫЯН Васіль Іванавіч, н. ў 1911 у в. Стайкі, рад., прапаў без вестак 1.3.1945.

ТРЫЯН Ягор Сямёнавіч, н. ў 1902 у Аршанскім р-не, рад., загінуў 28.7.1944 у Літве.

ТРЭБІН Пётр Яфрэмавіч, н. ў 1913, памёр ад ран 17.12.1943.

ТРЭБНІК Мітрафан Кузьміч, н. ў 1911 у Дубровенскім р-не, рад., загінуў 23.8.1943 у г. Харкаў.

ТРЭБНІКАЎ Мітрафан Кузьміч, н. ў 1918 у Аршанскім р-не, прапаў без вестак 1.11.1944.

ТРЭБУЛЬ Ілья Іванавіч, н. ў 1902 у Аршанскім р-не, рад. 95-га сп, памёр ад ран 7.11.1944 у г. Сасава Разанскай вобл.

ТРЭНІН Міхаіл Іванавіч, н. ў 1907, рад. 758-га сп 88-й сд, прапаў без вестак 20.9.1944.

ТРЭПАЎ Уладзімір Васілевіч, н. ў 1921 у Талачынскім р-не, мал. лейт., загінуў 5.11.1943.

ТУБІН Ейна Давыдавіч, н. ў 1898 у г. Дуброўна, рад., прапаў без вестак 1.10.1944.

ТУЛУПАЎ Аляксандр Афанасьевіч, н. ў 1922 у Оршы, рад. 24-га алб 33-й А, стралок, загінуў 2.3.1942 у в. Сцяпанікі Смаленскай вобл.

ТУЛЬЯНАЎ Іван Паўлавіч, н. ў 1920, рад. 219-га сп 8-й асбр, загінуў 3.12.1941 у Фінскім заліве.

ТУМАНАЎ Пётр Сямёнавіч, н. ў 1917 у в. Бусіна Хімкінскага р-на Маскоўскай вобл., рад. 756-га сп 150-й сд, памёр ад ран 2.5.1945 ва Усх. Прусіі.

ТУМАНАЎ Пётр Якаўлевіч, н. ў 1903 у г. Санкт-Пецярбург, рад., загінуў 30.7.1944 у Польшчы.

ТУМАШЭВІЧ Міхаіл Вікенцьевіч, н. ў 1896 у Аршанскім р-не, рад., памёр ад ран 4.12.1942.

ТУНІЦКІ Фёдар Пятровіч, н. ў 1906 у в. Застружжа, сярж., стралок, прапаў без вестак 1.8.1944.

ТУНЧАНКА Раман Іванавіч, н. ў 1912 у в. Ляўкі, рад. 27-га гв. кп, прапаў без вестак 3.4.1943 у в. Рагачоўка Харкаўскай вобл.

ТУПІЦА Уладзімір Фёдаравіч, н. ў 1912 у в. Блеўчыцы Мінскай вобл., рад., прапаў без вестак 1.8.1944.

ТУРАВЕЦ Ігар Іосіфавіч, н. ў 1922, рад. 591-га сп 176-й сд, кулямётчык, прапаў без вестак 8.12.1941.

ТУРАВЕЦ Ягор Іосіфавіч, н. ў 1922 у в. Даўжаніцы, рад., прапаў без вестак 1.10.1944.

ТУРАК Дзмітрый, н. ў 1919 у Аршанскім р-не, рад., прапаў без вестак 18.11.1942 у Польшчы.

ТУРАЎ Аляксандр Цімафеевіч, н. ў 1917 у Алтайскім краі, рад., прапаў без вестак у кастрычніку 1944.

ТУРАЎ Іван Захаравіч, н. ў 1903, рад. 376-га сп 220-й сд, загінуў 31.7.1944 у Сувалкаўскім ваяв., Польшча.

ТУРКОЎ Конан Яфімавіч, н. ў в. Бабінічы, рад., прапаў без вестак 1.1.1945.

ТУРКОЎ Мікалай Рыгоравіч, н. ў 1922 у в. Малінаўка, рад. 1295-га сп, памёр ад ран 23.2.1945 у Польшчы.

ТУРСКІ Мікалай Рыгоравіч, н. ў 1922, рад. 1104-га сп 331-й сд, загінуў 5.8.1944 у Польшчы.

ТУРСУНАЎ Чарэ, н. ў 1908, рад. 252-га гв. сп 83-й гв. сд, прапаў без вестак 1.2.1945.

ТУРЧАНКА Фёдар Канстанцінавіч, н. ў 1914, камандзір аддз. 1311-га сп 173-й сд, сярж., загінуў 3.1.1943 у Сталінградскай вобл.

ТУРЧАНОВІЧ Аляксандр Фёдаравіч, н. ў 1925, рад., загінуў 28.1.1945 у Польшчы.

ТУТАЎ Міхаіл Фёдаравіч, н. ў 1912, лейт., камандзір батарэі, прапаў без вестак у снежні 1941.

ТУЧКОЎ Васіль Ксенафонтавіч, н. ў 1914, ст. сярж. 64-га завп, матарыст, загінуў 9.1.1945 у Літве.

ТУШУЦІН Пётр Прохаравіч, н. ў 1925 у Лёзненскім р-не, рад. 490-га сп 192-й сд, загінуў 7.8.1944 у Польшчы.

ТУШЫНСКІ Адольф Паўлавіч, н. ў Аршанскім р-не, рад., санітар, загінуў 2.1.1945 у Польшчы.

ТХОРАЎ Васіль Дзмітрыевіч, н. ў 1906 у г. Віцебск, рад., прапаў без вестак у кастрычніку 1944.

ТЫДЫКАЎ Аляксей Іванавіч, н. ў 1909 у Алтайскім краі, рад., прапаў без вестак 20.9.1944.

ТЫЛІН Сямён Фёдаравіч, н. ў Оршы, рад., прапаў без вестак 1.9.1944.

ТЫРКАШ Раман Антонавіч, н. ў р.п. Асінторф Дубровенскага р-на, рад., прапаў без вестак 1.9.1944.

ТЫСЧЫН Канстанцін Іванавіч, рад. 1106-га сп, памёр ад ран 23.6.1944.

УЛАВАЦКІ Міхаіл Іванавіч, н. ў 1921 у Оршы, рад., прапаў без вестак.

УЛАДЗІМІРАЎ Аляксандр Пятровіч, н. ў 1923 у в. Прохараўка Тульскай вобл., рад. 252-га гв. сп 83-й гв. сд, прапаў без вестак 1.8.1944 у Літве.

УЛАДЗІМІРАЎ Іван Кузьміч, н. ў 1895 у г. Самара, рад. 1106-га сп 331-й сд, прапаў без вестак 1.9.1944.

УЛАДЗІМІРАЎ Міхаіл Аляксеевіч, н. ў 1907 у г. Таранец Цвярской вобл., рад. 248-га гв. сп 83-й гв. сд 11-й А, загінуў 25.8.1944 у в. Павеморы, Літва.

УЛАНАЎ Сяргей Ціханавіч, рад. 54-га гв. ск 19-й сд, загінуў 14.1.1945 ва Усх. Прусіі.

УЛАСЕНКАЎ Пётр Сямёнавіч, н. ў в. Ольша Смаленскай вобл., рад. 633-га сп, памёр ад ран 18.4.1944 у Лёзненскім р-не Віцебскай вобл.

УЛАСАЎ Васіль Сямёнавіч, н. ў 1909 у Аршанскім р-не, сярж. 494-га сп, аўтаматчык, памёр ад ран 1.4.1945 у г. Каўнас, Літва.

УЛАСАЎ Іван Фёдаравіч, н. ў 1904, рад., загінуў 30.1.1945.

УЛАСАЎ Міхаіл Трафімавіч, н. ў 1901 у в. Чырвоная Слабада Дубровенскага р-на Віцебскай вобл., рад., прапаў без вестак 1.1.1945.

УЛАСАЎ Якаў Паўлавіч, н. ў 1916 у Крычаўскім р-не Магілёўскай вобл., рад. 252-га гв. сп 83-й гв. сд, загінуў 5.2.1945 ва Усх. Прусіі.

УЛАСЦАЎ Іван Васілевіч, н. ў 1912 у в. Плешчыцы Шклоўскага р-на Магілёўскай вобл., ст. сярж. 1232-га сп 370-й сд, камандзір аддз., загінуў 30.1.1945 ва Усх. Прусіі.

УЛАХАВЫ Аляксандр Пятровіч, н. ў 1919 у в. Панізоўе, рад., прапаў без вестак 1.1.1945.

УЛАХОВІЧ Міхаіл Пятровіч, н. ў Аршанскім р-не, загінуў.

УЛІТНІКАВА Таццяна Аляксандраўна, н. ў 1920 у в. Сцефанова Бялыніцкага р-на Магілёўскай вобл., медсястра, памерла ад ран 15.12.1942.

УЛІХОВІЧ Аляксандр Пятровіч, н. ў 1913 у Аршанскім р-не, сярж. 14-га шб, камандзір аддз., памёр ад ран 1.8.1944 у Літве.

УЛЬЯНАЎ Аляксандр Емяльянавіч, н. ў 1898 у Аршанскім р-не, рад. 457-га сп 129-й сд, загінуў 7.9.1941 у с. Клемяціна Смаленскай вобл.

УЛЬЯНАЎ Сямён Абрамавіч, н. ў 1904, рад. 79-га гв. сп 26-й гв. сд, загінуў 21.10.1944 ва Усх. Прусіі.

УМАРАЎ Камільджан, н. ў 1903 у Андзіжанскім р-не, рад. 248-га гв. сп 83-й гв. сд, загінуў 18.9.1944 у Літве.

УМБОЎСКІ Уладзімір Піліпавіч, сярж., загінуў 1.7.1942 у г. Волагда.

УМНОЎ Аркадзь Аляксандравіч, н. ў 1926 у Іванаўскай вобл., рад. 711-га сп, памёр ад ран 19.1.1945 ва Усх. Прусіі.

УРВАЧОЎ Уладзімір Цімафеевіч, н. ў 1925 у в. Тросная Арлоўскай вобл., рад. 489-й арр 220-й сд, загінуў 12.9.1944 у Польшчы.

УРОДАЎ Іван Маркавіч, н. ў 1924 у Магілёўскай вобл., рад. 302-й сд, памёр ад ран 24.9.1943 у в. Новая Міхайлаўка Запарожскай вобл.

УРЫН Самуіл Саламонавіч, н. ў 1914 у Аршанскім р-не, рад., прапаў без вестак 1.9.1944.

УСАКОЎ Васіль Анісімавіч, н. ў 1908 у в. Балбасава, рад., прапаў без вестак 1.8.1944.

УСАЎ Канстанцін А., н. ў 1918, рад. акулб 19-й гв. сд, наводчык, загінуў 19.12.1942.

УСАЎ Канстанцін Мацвеевіч, н. ў 1910 у г. Дуброўна, лейт. 8-га кд, камандзір узвода, памёр ад ран 12.4.1945 у г. Браціслава, Чэхаславакія.

УСАЎ Пётр Васілевіч, н. ў 1921, рад., стралок, прапаў без вестак 1.11.1943.

УСАЧОЎ Клаўдзій Пятровіч, н. ў 1918 у г. Барань, рад. 199-га сп 31-й А, прапаў без вестак 1.10.1944.

УСКОЎ Міхаіл Фаміч, н. ў 1910 у в. Балбасава, рад., прапаў без вестак 1.8.1941.

УСКОЎ Сяргей Захаравіч, н. ў 1924 у Аршанскім р-не, рад. 921-га ап 354-й сд, прапаў без вестак 4.10.1944.

УСКОЎ Сяргей Нічыпаравіч, н. ў 1910 у в. Балбасава, рад., танкіст, прапаў без вестак 1.3.1945.

УСУКОЎ Васіль Міхайлавіч, н. ў Оршы, рад., прапаў без вестак 1.6.1944.

УСУКОЎСКІ Уладзімір Сямёнавіч, н. ў 1916 у г. Барань, рад., прапаў без вестак 1.9.1944.

УСЦІНАЎ Аляксандр Ігнацьевіч, н. ў 1907, рад. 104-га сп 31-й А, прапаў без вестак 31.8.1944.

УСЦІНАЎ Іван Ільіч, н. ў 1902, рад., прапаў без вестак 1.5.1944.

УСЦІНАЎ Іван Мікалаевіч, н. ў 1905 у в. Ломы Смаленскай вобл., рад., стралок, прапаў без вестак 1.11.1944.

УСЦІНАЎ Кузьма Якімавіч, н. ў 1898 у в. Замасточча, рад., прапаў без вестак 1.8.1944.

УСЦІНАЎ Пётр Нічыпаравіч, н. ў 1907 у Аршанскім р-не, сярж. 1092-га сп, камандзір аддз., прапаў без вестак 22.1.1942.

УСЬКОЎ Мікалай Аляксеевіч, рад. 338-й сд, камандзір аддз., памёр ад ран 31.7.1944.

УТКІН Яфім Мікалаевіч, н. ў 1916 у в. Жабыкі Дубровенскага р-на, рад., прапаў без вестак 1.10.1944.

УФЦІКАЎ Міхаіл Пятровіч, н. ў 1910 у Аршанскім р-не, рад. 1126-га сп 334-й сд, кулямётчык, загінуў 24.1.1942 у Калінінскай вобл.

УЦЁНАК Аляксандр Якаўлевіч, н. ў 1918 у Аршанскім р-не, рад., прапаў без вестак 1.10.1944.

УЦЁНАК Міхаіл Паўлавіч, н. ў 1919 у в. Вялікае Бабіна, рад., прапаў без вестак 1.9.1944.

УЦЁНАК Ягор Антонавіч, н. ў 1906, сярж. 25-га сп 44-й сд, прапаў без вестак 5.1.1945.

УЦЁНАК Яфім Іванавіч, н. ў 1899 у в. Вялікае Бабіна, рад., прапаў без вестак 1.10.1944.

УЦЯНЁЎ Аляксандр Паўлавіч, н. ў 1908 у Оршы, рад., разведчык, прапаў без вестак 1.8.1944.

УЦЯНКОЎ Аляксандр Іванавіч, н. ў 1918 у в. Вялікае Бабіна, ваен. тэхнік 2-й р 113-га тп 25-й тд, прапаў без вестак 1.1.1943.

УЦЯНКОЎ Антон Сямёнавіч, н. ў 1925 у Аршанскім р-не, рад. 77-га гв. сп, памёр ад ран 4.8.1944 у Літве.

УЦЯНКОЎ Мікалай Дзмітрыевіч, н. ў 1905 у Аршанскім р-не, рад. 321-й сд., загінуў 26.1.1945 у Польшчы.

УШАНЦОЎ Іосіф Емяльянавіч, н. ў 1901 у г. Барань, рад. 199-га сп 31-й А, прапаў без вестак 1.10.1944.

УШАЦКІ Рыгор Іванавіч, н. ў 1923 у в. Іскозы Дубровенскага р-на, рад. 628-га сп 174-й сд, загінуў 31.7.1944 у Польшчы.

ФАДЗЕЕЎ Карней Аляксандравіч, н. ў 1906 у Оршы, рад. 120-га сп 69-й сд, мінамётчык, загінуў 17.2.1945 у Польшчы.

ФАДЗЕЙКАЎ Уладзімір Іванавіч, рад., стралок, загінуў 19.8.1944 у Польшчы.

ФАДОНІН Купрыян Мацвеевіч, н. ў Аршанскім р-не, памёр ад ран.

ФАЙГЕЛЬ Гейніг Наймавіч, н. ў 1903 у Оршы, рад. 785-га ск 144-й сд, памёр ад ран 28.1.1945 ва Усх. Прусіі.

ФАЙН Ошар Майсеевіч, н. ў 1915 у в. Смаляны, рад., прапаў без вестак 1.9.1941.

ФАЙНБЕРГ Рыгор Якаўлевіч, н. ў 1920 у Оршы, рад., прапаў без вестак 1.10.1944.

ФАЛАМЕЕЎ Васіль Якаўлевіч, н. ў 1909 у в. Бельшчына Пензенскай вобл., рад. 494-га сп 31-й А, памёр ад ран 10.8.1944 у Літве.

ФАЛЬКОВІЧ Мікалай Рыгоравіч, н. ў 1916 у в. Пугляі, рад. 157-й сд, прапаў без вестак 14.9.1944.

ФАЛЬКОВІЧ Мяфодзій Арцёмавіч, н. ў 1919 у в. Кушэўка Аршанскага р-на, рад. 66-га гв. сп 23-й гв. сд. загінуў 16.3.1944 у Калінінскай вобл.

ФАЛЬКОВІЧ Фёдар Паўлавіч, н. ў 1904 у Горацкім р-не Магілёўскай вобл., рад., стралок, загінуў 22.8.1941.

ФАЛЮЦІНСКІ Клаўдзій Ігнацьевіч, н. ў 1909 у Оршы, ст. сярж., прапаў без вестак 1.4.1945.

ФАЛЯНКОЎ Фёдар Ігнацьевіч, н. ў 1896, рад. 1313-га сп, загінуў 26.6.1944 у в. Ларынаўка Аршанскага р-на.

ФАМІН Іван Сяргеевіч, н. ў Оршы, рад. 112-га гв. сп 39-й гв. сд, загінуў 30.1.1945 у г. Познань, Польшча.

ФАМІН Міхаіл Ягоравіч, н. ў 1912 у Оршы, рад., прапаў без вестак 1.9.1943.

ФАМІН Уладзімір Цімафеевіч, н. ў 1919 у Крупках Мінскай вобл., сярж., прапаў без вестак 8.6.1942.

ФАМІЧ Пётр Васілевіч, н. ў 1917 у г. Полацк, мал. лейт. 33-й ад, камандзір узвода, загінуў 12.2.1942 у в. Макарава Віцебскага р-на.

ФАМІЧ Фядосій Сяргеевіч, н. ў 1914 у Слуцкім р-не Мінскай вобл., рад., прапаў без вестак 1.12.1941.

ФАМІЧОЎ Анатоль Кузьміч, н. ў 1913 у в. Сцяпкова, рад. 1259-га сп, памёр 29.1.1945 у г. Слонім Гродзенскай вобл.

ФАМІЧЭНКА Барыс Нічыпаравіч, н. ў 1919 у в. Чэрвіна, мал. сярж., прапаў без вестак 12.7.1944.

ФАМЯНКО Дзмітрый Паўлавіч, рад. 228-га амедсб, загінуў 31.1.1945 у Венгрыі.

ФАРБЕРГ Барыс Самуілавіч, н. ў Аршанскім р-не, сярж., прапаў без вестак 1.1.1945.

ФАРБЕРГ Яфім Самуілавіч, н. ў Аршанскім р-не, сярж., прапаў без вестак 1.9.1944.

ФАСЧЫНСКІ Андрэй Дзянісавіч, н. ў в. Чэрня Докшыцкага р-на, рад., загінуў 24.10.1944 ва Усх. Прусіі.

ФЕДАРОВІЧ Аляксандр Сілавіч, н. ў 1920 у Аршанскім р-не, рад. 518-га сп 129-й сд, памёр ад ран 20.1.1945 у Польшчы.

ФЕДАРОВІЧ Фёдар Акімавіч, н. ў в. Згарда, рад., прапаў без вестак 1.9.1944.

ФЕДАРУК Леў Данілавіч, н. ў 1921 у Оршы, рад., стралок, загінуў 9.9.1941.

ФЕДАРЦОЎ Іосіф Анісімавіч, н. ў 1909 у Аршанскім р-не, рад. 24-га тп 46-й мбр, разведчык, загінуў 26.11.1942 у Калінінскай вобл.

ФЕДАРЭНКА Міхаіл Трафімавіч, н. ў 1916 у г. Кіеў, рад., прапаў без вестак 10.5.1945.

ФЕДАРЭНКА Сямён Макаравіч, н. ў 1921 у Чарнобыльскім р-не Кіеўскай вобл., сярж., прапаў без вестак 1.10.1944.

ФЕДАРЭНКА Трафім Мікалаевіч, н. ў 1900 у Аршанскім р-не, рад. 104-й сд, прапаў без вестак 8.9.1943.

ФЕДЗЯЙКОЎ Уладзімір Іванавіч, н. ў 1922 у Оршы, рад. 376-га сп, загінуў 19.8.1944 у Польшчы.

ФЕДЗЯНКОЎ Пётр Васілевіч, н. ў Оршы, рад., прапаў без вестак 1.12.1944.

ФЕЙГІН Ілья Абрамавіч, н. ў 1913 у Аршанскім р-не, мал. лейт. 1810-га сп 19-й сд, загінуў 6.1.1942 у в. Васільева Маскоўскай вобл.

ФЕЙГІН Майсей Барысавіч, н. ў 1902 у Оршы, рад., прапаў без вестак 1.4.1943.

ФЕЙГІН Самуіл Міхайлавіч, н. ў 1907 у Оршы, прапаў без вестак 1.10.1941.

ФЕЙГІН Шэпаз Еўпавіч, н. ў 1923 у Оршы, лейт. 2-й кр 33-й гв. сд, нам. камандзіра роты, загінуў 21.1.1943 у Растоўскай вобл.

ФЕЙЗЕР Ягор Аляксандравіч, рад., прапаў без вестак 1.9.1944.

ФЕЙТЦЕР Уладзімір Аляксеевіч, н. ў 1924 у Оршы, рад., прапаў без вестак 1.9.1944.

ФЕЙЧЫК Давыд Самуілавіч, н. ў 1924 у Оршы, рад., загінуў 1.3.1943 у Курскай вобл.

ФЕЛЬДМАН Ісак Ізраілевіч, н. ў 1912 у в. Дубраўка, рад., прапаў без вестак 1.8.1944.

ФЕЛЬДМАН Фрыда Лявонцьеўна, н. ў 1926 у в. Кадзіна Смаленскай вобл., рад. 873-га сп, санінструктар, загінула ў баі 9.8.1944 у г. Ваўкавыск Гродзенскай вобл.

ФЕЛЬДМАН Шэпшаль Рыгоравіч, н. ў 1906 у Оршы, рад., стралок, загінуў 7.6.1943 у в. Дзяцькава Смаленскай вобл.

ФЕЛЬДШАРАЎ Іван Кліменцьевіч, н. ў 1906 у в. Вусце, рад., загінуў 4.3.1944.

ФЁДАРАЎ Іван Лаўрэнцьевіч, н. ў 1903 у в. Мядзведнікі, рад., прапаў без вестак 1.12.1944.

ФЁДАРАЎ Іван Фёдаравіч, н. ў Аршанскім р-не, рад., прапаў без вестак 1.11.1944.

ФЁДАРАЎ Леанід Андронавіч, н. ў Оршы, рад., прапаў без вестак 1.5.1945.

ФЁДАРАЎ Сяргей Міхайлавіч, н. ў 1925 у Оршы, рад. 1315-га сп, загінуў 5.3.1945 ва Усх. Прусіі.

ФЁДАРАЎ Рыгор Лаўрэнцьевіч, н. ў 1904 у в. Мядзведнікі, рад. 612-га сп 144-й сд, прапаў без вестак 14.9.1944.

ФЁДАРАЎ Сцяпан Фёдаравіч, н. ў 1918 у в. Іванаўскае Смаленскай вобл., ст. сярж., загінуў 15.2.1944 у в. Скавародкі Ленінградскай вобл.

ФЁДАРАЎ Якаў Фядотавіч, н. ў 1907 у в. Якаўлевічы, рад. 199-га сп 31-й А, прапаў без вестак 1.10.1944.

ФІДЗЕЛЬСКІ Антон Уладзіміравіч, н. ў 1916 у Оршы, рад., прапаў без вестак 1.12.1944.

ФІДМАН Леў Асавіч, н. ў 1921 у Оршы, рад., прапаў без вестак 1.8.1944.

ФІЛАТАЎ Емяльян Аляксандравіч, н. ў 1903, рад. 878-га сп, памёр ад ран 18.3.1942 у Маскве.

ФІЛАТАЎ Іван Кузьміч, н. ў 1917 у Пензенскім р-не, рад. 1158-га сп 352-й сд, загінуў 31.7.1944 у Літве.

ФІЛАТАЎ Мікалай Цімафеевіч, н. ў 1914, рад. 1104-га сп 331-й сд, прапаў без вестак 5.9.1944.

ФІЛАТАЎ Міхаіл Пятровіч, н. ў 1918, ст. сярж., прапаў без вестак 1.2.1945.

ФІЛІМОНАЎ Віктар Ціханавіч, н. ў 1924 у Оршы, рад. 19-й гв. тд, аўтаматчык, загінуў 28.2.1945 ва Усх. Прусіі.

ФІЛІМОНАЎ Міхаіл Мікітавіч, н. ў 1914 у Дубровенскім р-не, стралок, прапаў без вестак 1.8.1944.

ФІЛІПАЎ Георгій Пятровіч, н. ў 1921, ст. сярж. 418-га сп 133-й сд, прапаў без вестак 27.8.1942.

ФІЛІПАЎ Канстанцін Аляксандравіч, н. ў Оршы, рад., прапаў без вестак 1.3.1945.

ФІЛІПАЎ Леанід Рыгоравіч, н. ў 1925 у г. Слаўгарад Магілёўскай вобл., рад. 306-га сп, памёр ад ран 4.2.1945 ва Усх. Прусіі.

ФІЛІПАЎ Павел Нічыпаравіч, н. ў 1920 у в. Смётанка, рад., прапаў без вестак 1.12.1944.

ФІЛІПАЎ Фёдар Ануфрыевіч, н. ў 1911 у Аршанскім р-не, лейт. 402-га сп 168-й сд, камандзір роты, загінуў 8.12.1941 у Ленінградскай вобл.

ФІЛІПОВІЧ Аляксей Гаўрылавіч, н. ў 1925, рад. в/ч 36581, прапаў без вестак 1.11.1944.

ФІЛІПОВІЧ Андрэй Фёдаравіч, н. ў 1917 у в. Макараўка, мал. лейт. 375-га сп 219-й сд, камандзір узвода, загінуў 23.12.1944 у Латвіі.

ФІЛІПОВІЧ Ануфрый Фёдаравіч, н. ў 1916 у Оршы, рад., загінуў 8.8.1942.

ФІЛІПОВІЧ Афанасій Сідаравіч, н. ў 1910 у Аршанскім р-не, рад. 53-га гв. сп, загінуў 18.3.1945 ва Усх. Прусіі.

ФІЛІПОВІЧ Васіль Ігнатавіч, н. ў 1909 у Аршанскім р-не, рад., загінуў 27.7.1944.

ФІЛІПОВІЧ Васіль Міхайлавіч, н. ў в. Бабінічы, рад., сувязіст, загінуў 18.9.1944 у Латвіі.

ФІЛІПОВІЧ Васіль Якаўлевіч, н. ў 1924 у Аршанскім р-не, ст. сярж. 140-й гв. сп, пам. камандзіра ўзвода, памёр ад ран 2.4.1945 у Польшчы.

ФІЛІПОВІЧ Іван Іванавіч, н. ў 1908, рад. 1109-га сп 330-й сд, прапаў без вестак 18.7.1943.

ФІЛІПОВІЧ Іларыён Паўлавіч, н. ў 1906 у Аршанскім р-не, рад., стралок, прапаў без вестак 1.11.1944.

ФІЛІПОВІЧ Мікалай Міхайлавіч, н. ў 1914 у Аршанскім р-не, лейт. 123-га сп 62-й сд, камандзір узвода, загінуў 14.8.1943 у Смаленскай вобл.

ФІЛІПОВІЧ Мірон Аляксеевіч, н. ў 1906 у в. Бабінічы, рад., прапаў без вестак 1.9.1944.

ФІЛІПОВІЧ Павел Трыфанавіч, н. ў 1914, рад. 264-га баа, стралок, прапаў без вестак 1.11.1941.

ФІЛІПОВІЧ Пётр Васілевіч, н. ў 1915 у Аршанскім р-не, сярж. 635-га сп 143-й сд, камандзір аддз., загінуў 12.2.1943 у в. Кр. Слабодка Арлоўскай вобл.

ФІЛІПОВІЧ Фёдар Андрэевіч, н. ў 1917 у в. Ляўкі, ст. сярж., прапаў без вестак 1.2.1945.

ФІЛІПОВІЧ Якаў Іосіфавіч, н. ў в. Ляўкі, рад., прапаў без вестак.

ФІЛІПОВІЧ Яфім Іосіфавіч, н. ў 1907 у в. Ляўкі, прапаў без вестак 1.10.1944.

ФІЛЬКЕВІЧ Павел Якаўлевіч, н. ў 1921 у Оршы, рад., прапаў без вестак 1.3.1945.

ФІЛЬКОВІЧ Мікалай Рыгоравіч, н. ў 1916 у в. Пугляі, рад., прапаў без вестак 1.3.1945.

ФІЛЬЧАНКА Мікіта Варфаламеевіч, н. ў 1894 у Аршанскім р-не, рад. 58-га гв. сп 18-й гв. сд, загінуў 20.8.1944 у Літве.

ФІЛЬЧАНКА Уладзімір Мікітавіч, н. ў 1926 у Аршанскім р-не, рад. 27-га гв. сп, загінуў 4.8.1944 у Польшчы.

ФІЛЯПЯНЮК Іосіф Мікалаевіч, н. ў 1925 у Аршанскім р-не, рад. 213-га гв. сп 71-й гв. сд, загінуў 26.11.1944 у Латвіі.

ФІНАКОЎ Павел Афанасьевіч, н. ў 1910 у Бранскай вобл., рад. 250-га гв. сп 83-й гв. сд, загінуў 18.8.1944 у Літве.

ФІНКІН Барыс Залманавіч, н. ў 1906 у Оршы, палкоўнік 115-й абр 9-й ад, камандзір, загінуў 19.12.1944 у г. Бялград, Югаславія.

ФІНКІН Ілья Шоламавіч, н. ў 1900 у Оршы, рад., прапаў без вестак 1.9.1944.

ФІНКІН Майсей Саламонавіч, н. ў 1903 у Оршы, прапаў без вестак 1.1.1945.

ФІНКІН Пейсах Залманавіч, н. ў 1908 у Оршы, рад., прапаў без вестак 1.9.1944.

ФІРКОЎ Валянцін Севасцьянавіч, н. ў 1924 у Оршы, рад. 1087-га сп, сувязіст, прапаў без вестак 1.9.1944.

ФІРСАЎ Іван Іванавіч, н. ў Аршанскім р-не, рад. 927-га сп, загінуў 13.10.1942 у в. Кашалёва Калінінскай вобл.

ФІСЕНКА Іван Сямёнавіч, н. ў 1914 у в. Андрэеўшчына, рад., прапаў без вестак 1.3.1945.

ФІСЬКО Іван Елісеевіч, н. ў 1920 у Аршанскім р-не, рад. 1152-га сп, памёр ад ран 20.2.1945 у Літве.

ФЛАРЫНСКІ Ігнат Лявонавіч, н. ў 1911 у Аршанскім р-не, рад. 74-га гв. сп 27-й гв. сд, загінуў 9.10.1942 у Сталінградскай вобл.

ФОКІН Іван Антонавіч, н. ў 1913 у в. Ізубра Руднянскага р-на Смаленскай вобл., рад., прапаў без вестак 1.10.1944.

ФОКІН Павел Ягоравіч, н. ў 1926, у в. Клюкці Смаленскай вобл., рад. 618-га сп, памёр ад ран 6.1.1945 ва Усх. Прусіі.

ФОМКІН Лаўрэнцій Аляксеевіч, н. ў 1909 у Аршанскім р-не, рад., прапаў без вестак 1.10.1944.

ФОМКІН Пётр Мацвеевіч, н. ў в. Баякоўшчына, рад., прапаў без вестак 1.4.1945.

ФОМЧАНКА Аляксей Пудавіч, н. ў 1920 у Аршанскім р-не.

ФОМЧАНКА Анатоль Іванавіч, н. ў в. Зубава, рад. 104-га сп, загінуў 23.2.1945 ва Усх. Прусіі.

ФОМЧАНКА Сямён Іванавіч, н. ў 1920 у в. Зубава, рад., прапаў без вестак 1.10.1944.

ФОМЧАНКА Сяргей Паўлавіч, н. ў в. Веравойша, рад., прапаў без вестак 1.8.1944.

ФОМЧАНКА Фёдар Іванавіч, н. ў 1903 у в. Заполле, рад., прапаў без вестак 1.3.1945.

ФОМЧАНКА Фядосій Іванавіч, н. ў 1901 у в. Гудава Зямянскае Дубровенскага р-на, лейт., прапаў без вестак у 1941.

ФРАЙМАН Абрам Аронавіч, н. ў 1922 у Оршы, мал. лейт. 310-й сд, камандзір узвода, прапаў без вестак 15.11.1941.

ФРАЛКОЎ Павел Цімафеевіч, н. ў 1914 у Оршы, рад., загінуў 24.6.1944 у в. Блізняцы Рагачоўскага р-на Гомельскай вобл.

ФРАЛОЎ Васіль Фёдаравіч, н. ў 1917, старш. 227-й сд, загінуў 25.10.1944.

ФРАЛОЎ Іван Дзянісавіч, н. ў 1918 у в. Белева Міёрскага р-на, рад., прапаў без вестак 1.10.1944.

ФРАЛОЎ Леанід Аляксандравіч, н. ў 1926 у г. Каўроў Уладзімірскай вобл., рад. 598-га сп 207-й сд, загінуў 11.3.1945 ва Усх. Прусіі.

ФРАЛОЎ Міхаіл Дзмітрыевіч, н. ў 1913 у Маскве, лейт., прапаў без вестак 30.6.1941.

ФРАЛОЎ Міхаіл Захаравіч, н. ў 1895 у в. Казарава Смаленскай вобл., рад., прапаў без вестак 1.1.1944.

ФРАЛОЎ Міхаіл Макаравіч, н. ў 1895 у Оршы, рад., прапаў без вестак 1.12.1944.

ФРАЛОЎ Раман Пятровіч, н. ў 1906 у Вяземскім р-не Смаленскай вобл., рад. 110-га сп, памёр ад ран 5.3.1945 ва Усх. Прусіі.

ФРАЛОЎ Фёдар Ануфрыевіч, н. ў 1920 у Магілёўскай вобл., рад., загінуў 14.11.1944 у Венгрыі.

ФРАЛОЎ Цімафей Захаравіч, н. ў 1915 у Оршы, ст. сярж. 4-га сп 98-й сд, памёр ад ран 15.8.1944 у Эстоніі.

ФРАЛОЎ Яўген Васілевіч, н. ў 1924 у Оршы, рад. 427-га сп, памёр ад ран 29.9.1944 у Літве.

ФРАЛЯНКОЎ Павел Захаравіч, н. ў 1911 у г. Чэбаксары, рад. 250-га гв. сп 83-й гв. сд, прапаў без вестак 17.8.1944 у Літве.

ФРАНКОВА Аляксандра Арцёмаўна, н. ў 1923 у в. Чэрвіна, сярж., медсястра, прапала без вестак 1.11.1944.

ФРАНКОЎ Андрэй Данілавіч, н. ў 1895 у Аршанскім р-не, рад. 1315-га сп, загінуў 2.3.1945 ва Усх. Прусіі.

ФРАНКОЎ Васіль Паўлавіч, н. ў 1909, рад. 376-га сп 220-й сд, прапаў без вестак 11.10.1941.

ФРАНКОЎ Даніла Елісеевіч, н. ў 1906 у в. Яромкавічы, рад., прапаў без вестак 1.8.1944.

ФРАНКОЎ Кірыла Ільіч, н. ў 1912 у в. Балбасава, рад. 204-га баа, прапаў без вестак 1.11.1941.

ФРАНКОЎ Нічыпар Кірылавіч, н. ў 1910 у в. Брухава, рад., прапаў без вестак 1.9.1944.

ФРАНКОЎ Фёдар Іванавіч, н. ў 1910 у Аршанскім р-не, рад. 1293-га сп 160-й сд, загінуў 24.1.1945 у Польшчы.

ФРАНКОЎ Яфім Парфір'евіч, н. ў 1894 у Аршанскім р-не, рад., загінуў 25.11.1944 у Латвіі.

ФРАНЦАЎ Андрэй Арцёмавіч, сярж. 6-й гв. тбр 1-й гв. тб, загінуў 27.6.1944 у в. Круглае Шумілінскага р-на Віцебскай вобл.

ФРАНЦУЗАЎ Васіль Сцяпанавіч, н. ў 1906 у в. Падбярэззе Талачынскага р-на, рад., прапаў без вестак 1.11.1944.

ФРАНЦУЗАЎ Іван Фёдаравіч, н. ў 1912 у в. Шылаўка Талачынскага р-на, рад. 270-га сп 58-й сд, памёр ад ран 4.8.1944.

ФРАШКЕВІЧ Фядосій Паўлавіч, н. ў Аршанскім р-не, стралок 494-га сп 174-й сд, загінуў 5.8.1944 у Польшчы.

ФРУМКІН Ізраіль Беркавіч, н. ў 1897 у в. Дуброўна Полацкага р-на, рад., прапаў без вестак 1.9.1944.

ФРУЦКІ Рыгор Мікітавіч, н. ў 1922 у в. Сальнікі Талачынскага р-на, рад., прапаў без вестак 1.8.1944.

ФРЫДКІН Самуіл Давыдавіч, н. ў 1903 у г. Дуброўна, рад., загінуў 13.8.1942 у в. Варобіна Смаленскай вобл.

ФРЫДМАН Рувім Галіевіч, н. ў 1912 у г. Магілёў, рад. 673-га сп 220-й сд, прапаў без вестак 18.8.1942 у в. Васюкова Калінінскай вобл.

ФЯДОРЧАНКА Павел Савельевіч, н. ў 1907 у Аршанскім р-не, рад., стралок, прапаў без вестак 1.8.1941.

ФЯДОРЧАНКА Павел Цітавіч, н. ў 1911 у в. Хвастова Шаркаўшчынскага р-на, рад., прапаў без вестак 1.11.1944.

ФЯДОСАЎ Андрэй Усцінавіч, н. ў 1916 у Манькоўскім р-не Чаркаскай вобл., рад. 1104-га сп 331-й сд, прапаў без вестак 6.9.1944.

ФЯДОСАЎ Захар Сямёнавіч, н. ў 1906 у в. Татарск, рад. 1078-га сп 314-й сд, загінуў 4.7.1943 у Ленінградскай вобл.

ФЯЛІКЕВІЧ Антон Цімафеевіч, н. ў в. Савішчана, рад., прапаў без вестак 1.10.1944.

ХАВАНСКІ Леў Адамавіч, н. ў 1924 у Оршы, сярж. 88-й сд, загінуў 4.9.1943 у в. Просць Ярцаўскага р-на Смаленскай вобл.

ХАВІНСКІ Уладзімір Сцяпанавіч, н. ў 1926 у Віцебску, рад. 43-га гв. сп 16-й гв. сд, загінуў 21.1.1945 ва Усх. Прусіі.

ХАДАЕЎ Леанід Герасімавіч, н. ў Оршы, яфр., прапаў без вестак 1.4.1945.

ХАДАКОЎСКІ Віталь Паўлавіч, н. ў 1921 на хут. Вайскова Кіеўскай вобл., рад., стралок, прапаў без вестак 1.10.1942.

ХАДАРЭНКА Мікалай Еўдакімавіч, н. ў 1921 у г. Гарадок, рад., прапаў без вестак 1.9.1944.

ХАДАСЕВІЧ Міхаіл Іванавіч, н. ў 1910 у Магілёўскай вобл., рад., загінуў 6.3.1943 у в. Сасноўка Ленінградскай вобл.

ХАДАСЕВІЧ Рыгор Еўдакімавіч, н. ў 1902 у в. Дакудава Крупскага р-на Мінскай вобл., рад., разведчык, прапаў без вестак 1.8.1944.

ХАДЗЯЕЎ Леанід Герасімавіч, н. ў 1925 у Лёзненскім р-не, яфр., прапаў без вестак 1.1.1945.

ХАДЗЯЕЎ Пётр Давыдавіч, н. ў 1898 у Аршанскім р-не, рад. 1119-га сп 332-й сд, загінуў 6.3.1943 у г. Веліж Смаленскай вобл.

ХАДКЕВІЧ Аляксандр Мікалаевіч, н. ў 1900 у в. Руміна, рад. 653-га сп 220-й сд, прапаў без вестак 22.10.1944.

ХАДКЕВІЧ Віктар Аляксандравіч, н. ў 1918 у Оршы, мал. лейт. 326-й сд, нам. камандзіра роты, загінуў 31.1.1943 у Краснадарскім краі.

ХАДКЕВІЧ Рыгор Рыгоравіч, н. ў 1895 у в. Руміна, рад., прапаў без вестак 1.11.1944.

ХАДОК Феадосій Раманавіч, н. ў в. Межава, рад., прапаў без вестак.

ХАДОРЫК Ануфрый Андрэевіч, н. ў 1916 у Віцебскай вобл., мал. сярж., прапаў без вестак 23.8.1942.

ХАДОРЫК Афанасій Пятровіч, н. ў 1905 у в. Абольцы Талачынскага р-на, рад. 234-га гв. сп 76-й гв. сд, загінуў 18.10.1944 у Польшчы.

ХАДОСКА Валерый Пятровіч, н. ў 1922 у г.п. Копысь, рад., прапаў без вестак 1.9.1944.

ХАДУНКОЎ Іван Канстанцінавіч, н. ў 1908 у в. Верацея, рад., прапаў без вестак 1.10.1944.

ХАДУНОЎ Кірыла Дзям'янавіч, н. ў 1906 у в. Пугачова Докшыцкага р-на, ст. сярж., прапаў без вестак 1.10.1941.

ХАЕЦКІ Нікадзім Міхайлавіч, н. ў 1912 у Аршанскім р-не, лейт. 1116-га сп 333-й сд, камандзір узвода, загінуў 10.2.1944 у Днепрапятроўскай вобл.

ХАЗЕЕЎ Міхаіл Бадрэевіч, н. ў 1910 у г. Краснаярск, рад. 1104-га сп, прапаў без вестак 6.9.1944.

ХАЙНЕЎСКІ Леанід Восіпавіч, н. ў 1900 у Кіеўскай вобл., сярж., прапаў без вестак 1.11.1944.

ХАКІМАЎ Манзур Барысавіч, н. ў 1923 у Аршанскім р-не, рад. 26-й гв. сд, загінуў 4.8.1944 у Польшчы.

ХАКІМАЎ Міхаіл Латынавіч, н. ў 1903, рад. 758-га сп 88-й сд, прапаў без вестак 20.9.1944.

ХАКІМАЎ Султан, н. ў Оршы, памёр ад ран 4.1.1944 у с. Нова-Рубанаўка Запарожскай вобл.

ХАЛАДКОЎ Леанід Іосіфавіч, н. ў 1913 у г. Шклоў Магілёўскай вобл., сярж., радыст, прапаў без вестак 1.9.1943.

ХАЛАДОВІЧ Канстанцін Цімафеевіч, н. ў р.п. Асінторф Дубровенскага р-на, рад., прапаў без вестак 1.11.1944.

ХАЛАЛЕЕЎ Аляксей Аляксеевіч, н. ў 1919 у в. Рымкі, рад., прапаў без вестак 1.9.1944.

ХАЛАЛЕЕЎ Іван Якаўлевіч, н. ў 1908 у в. Бурая Дубровенскага р-на, рад. 27-га гв. сп 11-й гв. сд, загінуў 4.2.1945 ва Усх. Прусіі.

ХАЛАЛЕЙ Мікалай Антонавіч, н. ў 1921 у Аршанскім р-не, рад., прапаў без вестак 1.8.1944.

ХАЛАЛЕЙ Яфрэм Прохаравіч, н. ў 1922 у Аршанскім р-не, мал. сярж. 334-га сп, шафёр, памёр ад ран 5.8.1945.

ХАЛАНЬКОЎ Дзмітрый Лук'янавіч, н. ў в. Бабінічы, рад., прапаў без вестак 1.11.1944.

ХАЛАНЬКОЎ Мікалай Пятровіч, н. ў 1924 у Аршанскім р-не, рад. 923-га сп 251-й сд, памёр ад ран 1.11.1944 у Літве.

ХАЛАШВІЛІ Васіль Мацвеевіч, н. ў Аршанскім р-не, рад. 2-га гв. тк, памёр ад ран 1.1.1944 у Лёзненскім р-не.

ХАЛАШЭВІЧ Яфім Архіпавіч, н. ў Віцебскай вобл., рад. 1-га гв. кп 1-й гв. кд, загінуў 14.8.1942 у в. Дзербы.

ХАЛЕЦКІ Аляксандр Лаўрэнцьевіч, н. ў в. Веравойша, рад., загінуў 24.1.1945 ва Усх. Прусіі.

ХАЛЕЦКІ Антон Лаўрэнцьевіч, н. ў 1910 у в. Буднікі Бешанковіцкага р-на, ст. сярж., прапаў без вестак 1.8.1944.

ХАЛЕЦКІ Мікалай Іванавіч, н. ў 1922 у в. Люціны, ст. сярж., загінуў 21.7.1944 у Літве.

ХАЛЕЦКІ Павел Давыдавіч, н. ў 1920 у г.п. Копысь, рад., прапаў без вестак 1.9.1944.

ХАЛЕЦКІ Фёдар Пятровіч, н. ў 1910 у г.п. Копысь, лейт. 144-га арб 164-й сд, нач. сувязі, прапаў без вестак 1.1.1941.

ХАЛІМАНКОЎ Мікалай Фёдаравіч, н. ў 1924 у в. Слатаўшчына Дубровенскага р-на, рад., прапаў без вестак 1.7.1944.

ХАЛІМАНКОЎ Фёдар Яўціхіевіч, старш., прапаў без вестак 1.5.1944.

ХАЛІМАНОВІЧ Архіп Якаўлевіч, н. ў 1905 у в. Ніжняя Веравойша, рад., прапаў без вестак 1.11.1944.

ХАЛІМАЎ Фёдар Мікалаевіч, н. ў в. Дубраўка, прапаў без вестак у г. Вязьма Смаленскай вобл.

ХАЛІМІНОВІЧ Рыгор Дзянісавіч, н. ў 1897 у Аршанскім р-не, рад. 61-га сп, памёр ад ран 24.1.1945 у Літве.

ХАЛІНСКІ Аляксей Лаўрэнцьевіч, н. ў 1901 у Аршанскім р-не, рад. 95-га сп 31-й сд, загінуў 24.1.1945 ва Усх. Прусіі.

ХАЛКІН Якаў Майсеевіч, н. ў 1904 у г. Чарнігаў, рад. 994-га сп 286-й сд 56-й А, загінуў 28.1.1944 у в. Марына Ленінградскай вобл.

ХАЛМАТАЎ Махмаджан, н. ў 1912 у Оршы, рад. 113-й сд, прапаў без вестак 1.8.1944.

ХАЛМУРАТАЎ Батыр, н. ў 1923 у с. Сапраш Паўднёва-Казахскай вобл., ст. сярж. 758-га сп 88-й сд, камандзір аддз., загінуў 12.12.1944 у Літве.

ХАЛУШЧЭВІЧ Нічыпар Фаміч, н. ў 1903 у Аршанскім р-не, рад. 264-га сп 184-й сд, загінуў 10.3.1945 ва Усх. Прусіі.

ХАЛФЕЙ Самуіл Львовіч, н. ў 1923 у Оршы, тэхнік-лейт. 12-й р па зборы трафеяў 5-й гв. танк. арміі, прапаў без вестак 13.8.1944 у г. Расейняй, Літва.

ХАЛФЕЙ Юрый Львовіч, н. ў 1920 у Аршанскім р-не, старш. 54-га амсб 3-й танк. арміі, камандзір аддз., загінуў 3.9.1942 у Смаленскай вобл.

ХАЛЬКО Фёдар Канстанцінавіч, н. ў 1911 у в. Волева Дубровенскага р-на, сярж., камандзір аддз., прапаў без вестак 1.11.1944.

ХАЛЬНЯНКОЎ Фёдар Гуравіч, н. ў в. Барадзіно, рад., прапаў без вестак 1.10.1944.

ХАМАНЬКОЎ Кузьма Віктаравіч, н. ў 1909 у в. Малькава Лёзненскага р-на, рад., прапаў без вестак 1.7.1944.

ХАМКЕВІЧ Іван Несцеравіч, н. ў в. Сялец, рад. 75-га гв. сп, памёр 29.9.1944 у Літве.

ХАМУТОЎ Васіль Кірылавіч, н. ў 1912 у мяст. Горы Горацкага р-на Магілёўскай вобл., рад., прапаў без вестак 1.6.1941.

ХАМУТОЎСКІ Іларыён Андрэевіч, н. ў 1917 у Аршанскім р-не, рад. алб 380-й сд, ст. разведчык, загінуў 12.1.1943 у в. Цеміна Ленінградскай вобл.

ХАНДОГА Фёдар Емяльянавіч, н. ў 1895 у Мінску, рад., загінуў 5.8.1944 у Польшчы.

ХАНІН Міхаіл Пятровіч, н. ў 1914, у в. Каханава Талачынскага р-на, старш. 99-га асб 69-га сд, камандзір узвода, загінуў 3.11.1944 у Польшчы.

ХАНІН Хайм Абрамавіч, н. ў 1897 у в. Любавічы Смаленскай вобл., рад., прапаў без вестак 1.8.1944.

ХАНКЕВІЧ Іван Несцеравіч, н. ў 1900 у в. Сялец, рад. 75-га гв. сп, памёр ад ран 3.9.1944 у Літве.

ХАНЦЭВІЧ Іван Афанасьевіч, н. ў 1910 у в. Браздзечына, рад. 199-га сп 31-й А, прапаў без вестак 10.10.1944.

ХАНЫШКА Мікалай Герасімавіч, н. ў 1902, рад. 199-га сп 31-й А, прапаў без вестак 1.10.1944.

ХАНЬКЕВІЧ Віктар Маркавіч, н. ў в. Вязьмічы, курсант, памёр 19.2.1945 у Гомелі.

ХАНЬКЕВІЧ Марк Аляксеевіч, н. ў в. Вязьмічы, загінуў 15.1.1945.

ХАНЬКЕВІЧ Нікан Яфімавіч, н. ў 1921 у в. Вязьмічы, рад., прапаў без вестак 1.11.1944.

ХАНЬКОВІЧ Пракоп Вікенцьевіч, н. ў г.п. Арэхаўск, рад., прапаў без вестак 1.9.1944.

ХАНЮКОЎ Мітрафан Мікітавіч, н. ў 1905 у в. Заполле Шклоўскага р-на Магілёўскай вобл., рад., прапаў без вестак 1.8.1944.

ХАПАДОВІЧ Канстанцін Цімафеевіч, н. ў 1911, рад., прапаў без вестак 1.11.1944.

ХАРАВЕЦ Васіль Лявонцьевіч, н. ў 1913 у Барысаўскім р-не Мінскай вобл., рад. 135-й аашр 758-га сп, загінуў 1.8.1944 у Польшчы.

ХАРАК Вячаслаў Антонавіч, н. ў 1920, рад., прапаў без вестак 1.10.1944.

ХАРАК Франц Фаміч, н. ў 1913 у в. Ламачына, рад., прапаў без вестак 1.7.1944.

ХАРАНОК Яўген Канстанцінавіч, н. ў г.п. Арэхаўск, рад., прапаў без вестак 1.3.1945.

ХАРКЕВІЧ Іосіф Пятровіч, н. ў 1920 у в. Лосеўка Дубровенскага р-на, рад., прапаў без вестак 1.4.1943.

ХАРЛАМАЎ Уладзімір Рыгоравіч, н. ў 1915 у в. Кацына Смаленскай вобл., рад., прапаў без вестак 1.2.1944.

ХАРОК Альфонс Рыгоравіч, н. ў 1908 у Аршанскім р-не, рад. 429-га сп 52-й сд, загінуў 8.12.1944 у Югаславіі.

ХАРОШЧА (ХАРОША) Валянцін Антонавіч, н. ў 1909 у в. Яркі, рад., прапаў без вестак 1.11.1944.

ХАРОШЧА Яўген Вікенцьевіч, н. ў в. Яркі, рад., прапаў без вестак 1.11.1944.

ХАРТАНОВІЧ Фама Стафанавіч, н. ў 1905 у г. Рэчыца Гомельскай вобл., рад., прапаў без вестак 1.9.1944.

ХАРУЖАНКА Віктар Карнеевіч, н. ў 1904 у Оршы, сярж. 182-й сд, камандзір аддз., памёр ад ран 25.11.1942 у в. Заастроўе Ленінградскай вобл.

ХАРУЖЫ Восіп Вікенцьевіч, н. ў 1918 у Маладзечанскай вобл., рад., стралок, прапаў без вестак 1.10.1944.

ХАРЧЫКАЎ Васіль Пятровіч, н. ў 1925 у Аршанскім р-не, рад. 26-й гв. сд, прапаў без вестак 17.10.1944 у Літве.

ХАРЫН Васіль Кузьміч, н. ў 1912 у в. Дзевіна, рад., стралок, прапаў без вестак 1.3.1942.

ХАРЫТАНОВІЧ Міхаіл Адамавіч, н. ў 1907 у Аршанскім р-не, рад., прапаў без вестак 1.2.1942.

ХАРЫТОНЕНКА Ігнат Іванавіч, н. ў 1919 у в. Вялікія Верашковічы Смаленскай вобл., рад. прапаў без вестак 1.8.1944.

ХАРЭВІЧ Аляксандр Іванавіч, н. ў 1929 у Аршанскім р-не, рад. 89-га ап 62-й сд, загінуў 5.2.1945 ва Усх. Прусіі.

ХАСАНАЎ Закіра Яхіевіч, н. ў 1918 у в. Ст. Шаймурзіна Будзёнаўскага р-на Стаўрапольскага краю, мал. лейт., лётчык, прапаў без вестак 1.1.1945.

ХАСІНЕВІЧ Мустаф Сафаравіч, н. ў 1910 у г. Узда Мінскай вобл., рад., прапаў без вестак 1.11.1944.

ХАТКЕВІЧ Гаўрыла Раманавіч, н. ў 1909 у в. Есіпава, рад. 199-га сп 31-й А, прапаў без вестак 1.10.1944.

ХАТКЕВІЧ Гаўрыла Раманавіч, н. ў в. Есіпава, рад. 1311-га сп, загінуў 27.10.1944 у Польшчы.

ХАТКЕВІЧ Іван Афанасьевіч, н. ў 1910, у Аршанскім р-не, рад. 1162-га сп 352-й сд, загінуў 21.10.1944 у Польшчы.

ХАХЛОЎ Андрэй Данілавіч, н. ў 1899 у в. Засценкі, рад., прапаў без вестак 1.11.1944.

ХАХЛОЎ Афанасій Сяргеевіч, н. ў г. Н. Ломаў Пензенскай вобл., лейт., прапаў без вестак.

ХАХЛОЎ Васіль Арсеньцевіч, н. ў 1924 у Горацкім р-не Магілёўскай вобл., сярж., памёр ад ран 1.6.1944 у Аршанскім р-не.

ХАХЛОЎ Іван Ануфрыевіч, н. ў 1905 на ст. Белазёрка Віцебскай вобл., рад. 1122-га сп, памёр ад ран 11.4.1945 ва Усх. Прусіі.

ХАХЛОЎ Іван Ануфрыевіч, н. ў 1905 у в. Вусце, рад. 494-га сп 174-й сд, загінуў 20.1.1945 у Польшчы.

ХАХЛОЎ Іосіф Афанасьевіч, н. ў 1915 у Дубровенскім р-не, рад. 40-га гв. сп, камандзір аддз., загінуў 26.1.1945 ва Усх. Прусіі.

ХАХЛОЎ Мікалай Андрэевіч, н. ў 1926 у Дубровенскім р-не, рад. 711-га сп 215-й сд, загінуў 27.2.1945 ва Усх. Прусіі.

ХАХЛОЎ Міхаіл Лукіч, н. ў 1912 у в. Пагрэбёнка Сенненскага р-на, рад., стралок, прапаў без вестак 1.8.1944.

ХАХЛОЎ Цімафей Цімафеевіч, н. ў 1920 у Акмолінскай вобл., рад. 1104-га сп 331-й сд, прапаў без вестак 5.9.1944.

ХАХЛОЎ Ягор Рыгоравіч, н. ў 1920 у в. Высокае, рад. 273-га сп 104-й сд, сувязіст, прапаў без вестак 25.8.1941.

ХАХЛЯНОК Аляксей Васілевіч, н. ў 1915 у в. Міцькаўшчына, рад., прапаў без вестак 1.8.1944.

ХАХЛЯНОК Георгій Нічыпаравіч, н. ў Оршы, рад., мінамётчык, загінуў 8.2.1945 ва Усх. Прусіі.

ХАХЛЯНОК Піліп Васілевіч, н. ў 1905 у Аршанскім р-не, рад., прапаў без вестак 1.8.1944.

ХАХЛЯНОК Яўген Нічыпаравіч, н. ў 1926 у Оршы, рад. 93-га сп 76-й сд, кулямётчык, прапаў без вестак 22.2.1945.

ХАХЛЯНЮК Аляксей Трафімавіч, н. ў 1915 у в. Міцькаўшчына, рад., прапаў без вестак 1.1.1945.

ХАЦЕЕЎ Антон Іванавіч, н. ў в. Якаўлевічы, рад., прапаў без вестак 1.12.1944.

ХАЦЕЕЎ Леў Фядотавіч, н. ў 1908 у в. Якаўлевічы, мал. лейт. 170-га тб, камандзір узвода, прапаў без вестак 7.7.1942.

ХАЦЕЕЎ Лука Ерафеевіч, н. ў 1917 у в. Якаўлевічы, ст. сярж., камандзір аддз., загінуў 2.1.1943 у в. Іванаўка Растоўскай вобл.

ХАЦЕЕЎ Павел Патапавіч, н. ў в. Свісцёлкі, рад., кулямётчык, памёр ад ран 2.12.1944 ва Усх. Прусіі.

ХАЦЕЕЎ Сідар Ананьевіч, н. ў 1913 у Аршанскім р-не, сярж. 329-га сп 70-й сд, камандзір аддз., загінуў 23.8.1942 у в. Новая Ленінградскай вобл.

ХАЦЕЕЎ Сямён Фядотавіч, н. ў 1915 у в. Якаўлевічы, рад., прапаў без вестак 1.8.1944.

ХАЦЕЕЎ Уладзімір Патапавіч, н. ў 1913 у в. Раманаўка, рад., прапаў без вестак 1.10.1944.

ХАЦІПЮНЕНКА Аляксандр Канстанцінавіч, н. ў 1924 у Лёзненскім р-не, прапаў без вестак 1.7.1944.

ХАЦКЕВІЧ Пётр Мікітавіч, н. ў 1920 у Оршы, рад., прапаў без вестак 1.8.1944.

ХАЦКОЎ Павел Паўлавіч, яфр. 8-га гв. ашісб, сапёр, загінуў 23.6.1944 у в. Новае Сяло Аршанскага р-на.

ХВОШЧ Мікалай Пятровіч, н. ў 1921 у Віцебскай вобл., ст. лейт., камандзір узвода, загінуў 15.2.1943 у в. Кубань Арлоўскай вобл.

ХЕЙФЕЦ Барыс Юдавіч, н. ў Оршы, рад., памёр ад ран 7.1.1944 у г. Александрыя Кіраваградскай вобл.

ХЕЙФЕЦ Ілья Рыгоравіч, н. ў 1908 у Аршанскім р-не, рад., стралок, прапаў без вестак 1.12.1943.

ХЕЙФЕЦ Лазар Самойлавіч, н. ў 1918 у Оршы, рад., танкіст, прапаў без вестак 1.12.1941.

ХЕЙФЕЦ Лейвік Лейбавіч, н. ў 1900 у Віцебскай вобл., рад., прапаў без вестак 14.10.1943.

ХЕЙФЕЦ Хайм Залманавіч, н. ў 1907 у Оршы, мал. сярж., прапаў без вестак 1.12.1944.

ХЕЙФЕЦ Якаў Яфімавіч, н. ў 1912 у Оршы, старш. 8-га гв. сп 4-й гв. сд, пісар, прапаў без вестак 19.3.1944 у с. Кавалёўка Нікалаеўскай вобл.

ХІБЦЕНКА Васіль Ануфрыевіч, н. ў 1914 у Аршанскім р-не, рад., прапаў без вестак 1.7.1944.

ХІЧАЎ Сцяпан Іванавіч, н. ў 1892 у в. Дубраўка, рад., стралок, загінуў 18.10.1942 у г. Мажайск Маскоўскай вобл.

ХЛАПКОЎ Іван Міхайлавіч, н. ў 1918 у в. Пугляі, лейт. 327-га гв. сп 128-й гв. сд, камандзір узвода, загінуў 15.12.1944 у Чэхаславакіі.

ХЛЕБЧЫК Васіль Іосіфавіч, н. ў 1924 у Оршы, рад., загінуў 4.6.1942 у в. Лагі Аршанскага р-на.

ХЛЕБЧЫК Мікалай Сямёнавіч, н. ў 1921 у Оршы, ст. сярж. 115-га завп 5-й ПА, пілот, загінуў 14.1.1943.

ХЛЕМЯНКОЎ Сяргей Гаўрылавіч, н. ў 1911, рад., прапаў без вестак 1.9.1944.

ХЛІСТУНОЎ Аляксандр Іванавіч, н. ў 1916 у Віцебскай вобл., рад., прапаў без вестак 1.8.1944.

ХЛУСЕВІЧ Мікалай Ягоравіч, н. ў 1919 у в. Казечына, рад., прапаў без вестак 1.10.1943.

ХЛУСЕВІЧ Павел Васілевіч, н. ў в. Казечына, ст. сярж., прапаў без вестак 1.9.1944.

ХЛУСЕВІЧ Пракоп Харытонавіч, рад., прапаў без вестак 1.8.1944.

ХЛУСЕВІЧ Уладзімір Мітрафанавіч, н. ў 1919 у в. Казечына, ст. сярж., пам. камандзіра ўзвода, прапаў без вестак 1.10.1941 у Калінінскай вобл.

ХЛУСЕВІЧ Фёдар Ананьевіч, н. ў 1908 у в. Казечына, прапаў без вестак 1.10.1944.

ХЛУСЕВІЧ Яфім Фаміч, н. ў 1917 у в. Казечына, мал. лейт. 289-га сд, камандзір узвода, загінуў 17.9.1942 у Карэліі.

ХЛЫНАЎ Іван Міхайлавіч, н. ў 1915 у в. Уверава Варашылаўградскай вобл., рад. 159-га ур, сапёр, загінуў 26.1.1943 у Сталінградскай вобл.

ХЛЯПЦКІ Акім Гаўрылавіч, н. ў 1895 у в. Згарда, рад. 199-га сп 31-й А, прапаў без вестак 1.10.1944.

ХМАЛАЎ Віктар Іванавіч, н. ў 1925 у Аршанскім р-не, рад. 58-га гв. сп 18-й гв. сд, загінуў 31.1.1945 ва Усх. Прусіі.

ХМЕЛЬНІКАЎ Несцер Каліставіч, н. ў 1899 у в. Злынька Навазыбкаўскага р-на Бранскай вобл., рад., прапаў без вестак 1.8.1944.

ХМУРОВІЧ Канстанцін Усцінавіч, н. ў 1926 у Магілёўскай вобл., рад. 203-га сп, памёр ад ран 1.8.1944 у г. Маладзечна Мінскай вобл.

ХМУРОВІЧ Усцін Канстанцінавіч, н. ў 1902 у Горацкім р-не Магілёўскай вобл., рад. 104-га сп 31-й А, прапаў без вестак 31.8.1944.

ХМУРОВІЧ Фёдар Логанавіч, н. ў Оршы, рад., прапаў без вестак 1.2.1945.

ХМЫЛКОЎ Іван Васілевіч, н. ў в. Малое Гальцэва Талачынскага р-на, рад. 283-га сп, загінуў 10.8.1941 у в. Пішчэна Смаленскай вобл.

ХМЫЛОЎ Васіль Рыгоравіч, рад., прапаў без вестак 1.11.1944.

ХМЫЛОЎ Дзмітрый Барысавіч, рад., прапаў без вестак.

ХМЫЛОЎ Іван Васілевіч, н. ў 1911 у Аршанскім р-не, рад., прапаў без вестак 1.1.1946.

ХМЫЛОЎ Пётр Захаравіч, н. ў 1925 у Талачынскім р-не, рад., стралок, прапаў без вестак 1.4.1945.

ХМЯЛЁЎ Васіль Абрамавіч, н. ў 1900 у Макушынскім р-не Курганскай вобл., рад. 97-га гв. сп 31-й гв. сд, кулямётчык, загінуў 16.10.1944 у Літве.

ХНАЛЬЧАНКАЎ Ягор Пракопавіч, н. ў 1908 у в. Ізмайлава, рад., загінуў у нямецкім палоне 9.12.1941.

ХОДАС Цімафей Фёдаравіч, н. ў 1908 у в. Панізоўе, рад., стралок, прапаў без вестак 1.8.1944.

ХОДАСАЎ Іван Фёдаравіч, н. ў 1923 у в. Панізоўе, стралок, прапаў без вестак 1.9.1944.

ХОДАСАЎ Мікалай Фёдаравіч, н. ў 1918 у в. Панізоўе, стралок, прапаў без вестак 1.8.1944.

ХОДАСЬ Уладзімір Ільіч, н. ў 1926 у Аршанскім р-не, рад. 43-га гв. сп, памёр ад ран 19.3.1945 ва Усх. Прусіі.

ХОМІЧ Станіслаў Іванавіч, н. ў г.п. Арэхаўск, рад., прапаў без вестак 1.5.1944.

ХОМІЧ Фядосій Сяргеевіч, н. ў 1914 у в. Замошша Слуцкага р-на Мінскай вобл., рад., прапаў без вестак 1.10.1942.

ХОМЧАНКА Якаў Якаўлевіч, н. ў 1923 у в. Горная Веравойша, рад. 95-га гв. сп 31-й гв. сд, загінуў 14.7.1944.

ХОРАК Аляксандр Антонавіч, н. ў 1926 у Аршанскім р-не, рад., прапаў без вестак 1.10.1944.

ХОРАК Іосіф Станіслававіч, н. ў 1912 у в. Ламачына, рад., прапаў без вестак 1.10.1944.

ХОРАК Станіслаў Паўлавіч, н. ў 1918 у в. Ламачына, рад. 381-га асапб, сапёр, загінуў 10.3.1945 ва Усх. Прусіі.

ХОРНЕЎ Нічыпар Мацвеевіч, н. ў в. Лагі, рад., загінуў 17.2.1945 ва Усх. Прусіі.

ХОХРЫН Пётр Іосіфавіч, н. ў Аршанскім р-не, ст. сярж. 870-га сп, загінуў 10.8.1942 у в. Зялёныя Халмы Тульскай вобл.

ХРАБРЫ Васіль Вікенцьевіч, н. ў 1906 у Талачынскім р-не, рад. 1158-га сп 352-й сд, загінуў 6.8.1944 у в. Шуры.

ХРАБРЫ Іван Дзмітрыевіч, н. ў 1910 у в. Дзятлава, рад. 264-га баа, прапаў без вестак 1.12.1941.

ХРАБРЫ Уладзімір Мікітавіч, н. ў Оршы, яфр., загінуў 27.8.1943 у в. Стралецкае Арлоўскай вобл.

ХРАВІН Васіль Васілевіч, н. ў в. Папіна Сенненскага р-на, рад., загінуў 1.6.1944 у Аршанскім р-не.

ХРАКАЎ Пётр Рыгоравіч, н. ў 1904 у в. Шабанава Смаленскай вобл., рад. 1076-га сп 314-й сд, загінуў 18.1.1945 у Польшчы.

ХРАМЯНКОЎ Сцяпан Міхайлавіч, н. ў 1911 у Горацкім р-не Магілёўскай вобл., рад., памёр ад ран 21.3.1943 у Смаленскай вобл.

ХРАНКІН Герасім Іванавіч, н. ў 1900, сярж., пісар, прапаў без вестак 1.9.1944.

ХРАНКОЎ Васіль Трафімавіч, н. ў 1917 у в. Ліпкі, ст. сярж., прапаў без вестак 1.9.1944.

ХРАНКОЎ Васіль Трафімавіч, н. ў 1917 у Оршы, ст. сярж. 4-га сп 98-й сд, камандзір аддз., загінуў 13.2.1944 у Эстоніі.

ХРАНЦАЎ Ігнат Лаўрэнцьевіч, н. ў 1905 у в. Зайцава, рад., прапаў без вестак 1.4.1945.

ХРАПАВІЦКІ Браніслаў Міхайлавіч, н. ў 1919 у Оршы, рад., прапаў без вестак 1.2.1945.

ХРАПКІН Арсенцій Дзмітрыевіч, н. ў 1915 у Смаленскай вобл., рад. 349-га сп 26-й сд, кулямётчык, загінуў 6.4.1945 ва Усх. Прусіі.

ХРАЧКОЎ Іван Іванавіч, н. ў 1921, рад., прапаў без вестак 1.6.1944.

ХРАЧОЎ Ягор Міхайлавіч, н. ў в. Солаўе, рад., загінуў 10.10.1944.

ХРУКІН Васіль Іванавіч, н. ў 1915 у Аршанскім р-не, рад. 1311-га сп 173-й сд, загінуў 26.9.1944 у Польшчы.

ХРУШЧОЎ Аляксандр Іванавіч, н. ў 1924 у Аршанскім р-не, рад., загінуў 24.12.1942.

ХРУШЧОЎ Міхаіл Міхайлавіч, н. ў 1917 у Оршы, рад. 758-га сп 88-й сд, прапаў без вестак 20.9.1944.

ХРЫБЦЕНКА Васіль Ануфрыевіч, н. ў 1914 у Віцебскай вобл., рад., прапаў без вестак 1.10.1944.

ХРЫНТАНЕНКАЎ Даніла Дзям'янавіч, н. ў 1912, сярж., загінуў 1.4.1943 у в. Коўшыкі Смаленскай вобл.

ХРЫПАЧ Іван Сямёнавіч, н. ў 1917 у Аршанскім р-не, сярж., танкіст, прапаў без вестак 1.12.1941.

ХРЫТАНКОЎ Сяргей Антонавіч, н. ў 1912 у Магілёўскай вобл., рад., загінуў 29.1.1945.

ХРЭНАЎ Ігнат Лаўрэнцьевіч, н. ў 1905 у в. Зайцава, рад. 1225-га сп 369-й сд, прапаў без вестак 20.10.1943.

ХРЭПКІН Арсенцій Дзмітрыевіч, н. ў Аршанскім р-не, рад., загінуў 6.4.1945 ва Усх. Прусіі.

ХСІВА Зома Аўрамавіч, н. ў 1920 у в. Смаляны, мал. сярж. 718-га сп 139-й сд, загінуў 27.3.1944 у в. Глушэц Магілёўскай вобл.

ХУДАЙБЕРГЕНАЎ Махмед, н. ў 1921, рад. 250-га гв. сп 83-й гв. сд, загінуў 16.8.1944 у Польшчы.

ХУДАЛЕЕЎ Фёдар Міхайлавіч, н. ў 1915 у Аршанскім р-не, рад. 1104-га сп 331-й сд, прапаў без вестак 5.9.1944.

ХУДОБА Якаў Іванавіч, н. ў 1912 у в. Еленцы Браслаўскага р-на, рад., прапаў без вестак 1.9.1944.

ХУХАРЭНКА Іван Кірылавіч, н. ў 1910 у в. Нарэйкава, рад. 305-га сп, загінуў 16.9.1944 у Эстоніі.

ХУЦКІ Рыгор Васілевіч, н. ў 1915 у в. Нарэйкава, рад., прапаў без вестак 1.9.1944.

ЦАЛІШЧАЎ Андрэй Васілевіч, н. ў 1902 у в. Нязварычы Кіраўскай вобл., рад. 136-га сп, памёр ад ран 30.6.1942.

ЦАЛКО Іван Цэзаравіч, н. ў 1907 у Жытомірскай вобл., рад., прапаў без вестак 1.10.1944.

ЦАЛУЕЎ Міхаіл Кандрацьевіч, н. ў 1918 у в. Герасіменкава Смаленскай вобл., ст. сярж. 50-й цмінбр 28-й ад, камандзір аддз., загінуў 29.1.1945 у Латвіі.

ЦАРАЕЎ Іван Мікалаевіч, н. ў Оршы, ст. сярж., прапаў без вестак 1.12.1944.

ЦАРКОЎ Аляксандр Максімавіч, н. ў 1925 у Ржэўскім р-не Цвярской вобл., рад. 1108-га сп 331-й сд, загінуў 24.10.1941.

ЦАРКОЎ Іван Фёдаравіч, н. ў 1902 у Смаленскай вобл., рад. 1160-га сп 352-й сд, загінуў 2.8.1944 у Польшчы.

ЦАРКОЎНІКАЎ Макар Паўлавіч, н. ў 1898 у Аршанскім р-не, рад. 30-й А, памёр ад ран 7.5.1942 у в. Рашкіна Калінінскай вобл.

ЦАРКУНОЎ Міхаіл Піліпавіч, н. ў Аршанскім р-не, сярж., загінуў 23.7.1943 у Арлоўскай вобл.

ЦАРОЎ Аляксей Ціханавіч, рад., прапаў без вестак 1.10.1944.

ЦАРОЎ Іван Мікалаевіч, н. ў 1914 у в. Выдрыца Шумілінскага р-на, ст. сярж., прапаў без вестак 1.12.1944.

ЦАРОЎ Іосіф Пятровіч, н. ў 1901 у Оршы, ваенны юрыст 2-й р ваен. трыбунала 6-й А, ст. сакратар, прапаў без вестак 20.5.1942.

ЦАРОЎ Мікалай Мікалаевіч, н. ў 1918 у Оршы, вучыўся ў Аршанскай сярэдняй школе №1. У 16 гадоў, пасля смерці бацькі, каб хоць нечым дапамагчы маці, на руках якой засталіся 5 дзяцей, працаваў важатым у піянерскіх лагерах, на радыёвузле, быў загадчыкам Дома піянераў. З 1938 у Чырвонай Арміі. Служыў у Варонежы. З 1941 на фронце, кап., камандзір батальёна 103-га артылерыйскага палка. Прапаў без вестак 1.12.1944.

З франтавых пісем М.М.Царова сяброўцы Серафіме Архіпавай

Добры дзень, дарагая Сіма!

Вось я на фронце. Родная, блізкая з дзяцінства прырода вакол мяне.

Ці мог я думаць, што наведаю свой край у такі час? Ці мог паверыць, што мае лугі і палі будзе таптаць вораг? Так, непазбежнасць гэтага мы ведалі, але верыць не хацелася, і цяпер, калі пагроза стала рэальным фактам, кроў забурліла ў нашых жылах. Лютая нянавісць да ворага, прага помсты за зняважаны гонар нашых людзей, за захопленую савецкую зямлю, за жыцці юных, якія загінулі смерцю храбрых, за закатаваных жанчын і дзяцей, жонак і нявест нашых напоўнілі сэрцы ўсіх нас.

Дарагая Сіма! Даю табе слова біцца мужна і ўмела. Цяпер, у чаканні бою, я, як ніколі раней, адчуў усю сілу кахання да цябе.

Ведаеш, я сустрэў бежанцаў з горада, у якім жывуць мае родныя. У першыя дні вайны горад часта бамбілі. Разбурылі моцна. Дзе мая маці і сёстры — цяжка сказаць. Можа, яны выехалі, як гэтыя людзі, што сустрэліся мне, а можа... Час адкажа на гэта пытанне. Так што цяпер ты, Сіма, — адзіны дарагі майму сэрцу адрасат...

Да пабачэння. Праўда, не скорага, але абавязковага...

***

Добры дзень, дарагая Сіма!

Няшмат дзён прайшло з таго часу, як я паслаў табе пісьмо, але колькі за гэты час перажыта. Роўна месяц прайшоў пасля першага бою. Яны ідуць бесперапынна, жорсткія, кровапралітныя баі. Выццё артылерыйскіх снарадаў, разрывы мін, смерць родных, блізкіх сэрцу сяброў — усё гэта загартавала нервы, замкнула сэрца для ўсіх пачуццяў і адчуванняў, акрамя аднаго — прагі барацьбы і помсты. Я стаў суровы і, напэўна, жорсткі.

Фронт кладзе свой адбітак на ўсіх. Людзі загартоўваюцца. Воля да перамогі расце, і нішто не ў стане падарваць гэту волю.

Жыць хочацца кожнаму... Але шчасце камуніста, сіла яго заключаецца ў тым, што барацьба яго толькі загартоўвае. Жыццё тут здаецца бязмэтным, калі не вядзеш наперад людзей, не захапляеш іх асабістым прыкладам.

Мы нядрэнна б'ём фашыстаў. Недалёка той час, калі мы пагонім фашыстаў з нашай зямлі...

***

Мая дарагая Сіма! Добры дзень!

Сёння роўна тры гады, як я служу ў Чырвонай Арміі. Гэты своеасаблівы юбілей мне даводзіцца спраўляць у абстаноўцы вайны, дакладней, бою. Ну што ж, пастараюся адзначыць гэту дату дастойна. Люты вораг не далічыцца яшчэ сяго-таго ў сваіх радах. Клянуся табе ў гэтым...

Цяпер пра родных. Дзе яны — адкажа час. Калі жывыя, Радзіма выратуе іх. Мне пакуль застаецца толькі помсціць.

***

4 жніўня 1941 г.

Добры дзень, дарагая Сіма!

Хутка два месяцы, як я ў баях. Многае перажыта за гэты час. Але скажу табе галоўнае — з кожным днём растуць нашы сілы і магутнасць. Мы раскусілі ўсе выкрутасы і хітрыкі фашыстаў і б'ём іх без літасці. Цяпер наша нянавісць да ворага дапоўнілася вопытам. Стойкасць стала нябачнай...

Да пабачэння!

***

10 верасня 1941 г.

Праходзілі праз вёскі, сёлы і горад, дзе гаспадарылі фашысты.

Сволачы, як яны здзекваліся над безабароннымі жанчынамі і дзецьмі, параненымі чырвонаармейцамі. Я бачыў шаснацацігадовую дзяўчыну, над якой глуміўся вораг. Ёй адрэзалі грудзі, спаласаванае нажамі цела абсыпалі соллю...

Наш полк слаўна б'ецца. Пра яго крышачку было і ў «Правде». Ты абавязкова прачытай артыкул у газеце «Правда» ад 4 верасня 1941 года на другой старонцы пад загалоўкам «Агонь на сябе!». Гэта пра нашага героя Будко. Пісаў Стаўскі.

Да пабачэння, мая родная.

***

20 верасня 1941 г.

Пра франтавое жыццё сёння пісаць не хочацца. Скажу адно: хоць і наступаюць халады, фашыстам бывае горача. Б'ём па-руску, з усяго маху. Кожны заняты сваёй справай, кожны на сваім посту.

***

25 верасня 1941 г.

Добры дзень, дарагая Сіма!

Сёння ў мяне занадта шмат радасці. Я атрымаў тваю пасылку і два пісьма, і вось, забраўшыся ў акоп, папрасіў таварышаў закрыць уваход у яго саломай, каб агонь маёй свечкі не дэмаскіраваў нас, сеў за пісьмо...

Праклятыя гітлераўцы перашкаджаюць закончыць пісьмо. Страляюць. Спяшаюся адказаць на твае пытанні.

Хто мой баявы сябар і таварыш? Фронт спаяў усіх нас у адзіны калектыў. Але былі ў мяне два сябры. Аднаго звалі Саша. Саша Сурыгін. Другі — Лева Будко. Той самы, пра якога пісалася ў «Правде».

Усяго найлепшага, любая.

***

30 верасня 1941 г.

Сіма, любая Сіма!

Твае ўвага і клопат хвалююць мяне. Учора атрымаў ад цябе пасылку і пісьмо.

Чым магу адказаць я? Сваім сяброўствам і каханнем. Сваёй барацьбой без боязі з ворагам, барацьбой за будучае народа, краіны.

Ты вось пішаш, што я доблесна змагаюся і г.д. Мне чамусьці сорамна чытаць гэту пахвалу. Праўда, у баі я не баяўся і не забаюся ніколі. Дык гэта ж фронт. Тут нельга інакш. У палку ў нас сапраўды ёсць героі. А мне пра сябе, бадай, няма чаго расказаць.

Сіма, адно месца твайго пісьма я проста хацеў закрэсліць. Скажы, што гэта за разумнік, які кліча жонку на фронт? І ты пад лёгкім уражаннем задаеш мне пытанне: ці можна?

Гэта не прадумана. Вайна, Сіма, суровая, страшэнная штука. У нас ёсць дзяўчаты — медсёстры. Гонар ім і слава! І ўсё ж гэта дзяўчаты. І іх гібель, нават незнаёмых, перажываеш у некалькі разоў мацней за гібель самых блізкіх сяброў.

Калі будзе трэба, вас паклічуць. А пакуль не думай пра гэта. Зрабіце ўсё, што ад вас залежыць, у тыле і гэтага будзе многа!

Гэта пісьмо было апошнім.

ЦАРОЎ Фёдар Лявонавіч, н. ў 1894 у Оршы, рад. 494-га сп 174-й сд, загінуў 23.8.1944 у Польшчы.

ЦАРУТА Міхаіл Цімафеевіч, н. ў 1919 у Няклінаўскім р-не Растоўскай вобл., рад. 1104-га сп 331-й сд, прапаў без вестак 5.9.1944.

ЦАРЫКАЎ Пётр Рыгоравіч, н. ў 1912 у Аршанскім р-не, рад., танкіст, прапаў без вестак 1.8.1944.

ЦАРЭНКА Сяргей Якаўлевіч, н. ў 1907 у в. Тараскі Чашніцкага р-на, рад. 369-й ашр, стралок, загінуў 21.9.1944 у Латвіі.

ЦІХАНОВІЧ Пётр Фаміч, н. ў Оршы, рад. 312-га медсб, стралок, памёр ад ран 24.10.1944.

ЦАХАНСКІ Антон Віктаравіч, н. ў 1913 у Оршы, рад. 199-га сп 31-й А, прапаў без вестак 1.10.1944.

ЦАХАНСКІ Станіслаў Іванавіч, н. ў 1907 у в. Веравойша, прапаў без вестак 1.8.1944.

ЦВІЛІКАЎ Фёдар Мікалаевіч, н. ў 1906, рад. 297-га сп 70-й А, памёр ад ран 16.10.1944 у Польшчы.

ЦВІЛІКАЎ Цімафей Платонавіч, н. ў 1912, рад., прапаў без вестак 1.9.1944.

ЦВІЛІНАЎ Цярэнцій Архіпавіч, н. ў г.п. Арэхаўск, рад., прапаў без вестак 1.8.1944.

ЦВІНКЛІС Эдуард Усцінавіч, н. ў 1916 у Віцебску, рад. 16-й сд 249-га сп, загінуў 18.3.1943.

ЦВІРКО Георгій Казіміравіч, н. ў 1917 у Мінску, старш., прапаў без вестак 1.9.1944.

ЦВЯТКОЎ Аляксандр Міхайлавіч, н. ў 1915 у в. Памельніца Смаленскай вобл., рад. 950-га сп 262-й сд, загінуў 19.9.1941 у Смаленскай вобл.

ЦВЯТКОЎ Іван Ягоравіч, н. 1914 у в. Яблынькі Смаленскай вобл., кап. 556-га сп 159-й сд, нам. нач. штаба палка, памёр ад ран 14.2.1945 у г. Каўнас, Літва.

ЦВЯТКОЎ Фядот Платонавіч, н. ў 1912 у в. Шарыпы Магілёўскай вобл., маёр 181-й сд, інжынер дывізіі, загінуў 15.5.1944 у Валынскай вобл., Украіна.

ЦЕБЯНКОЎ Аляксандр Васілевіч, н. ў 1922 у Рэспубліцы Комі, наводчык 758-га сп, мал. лейт., памёр ад ран 25.2.1945 ва Усх. Прусіі.

ЦЕКЛІН Рыгор Майсеевіч, н. ў 1918 у Гомелі, рад. 927-га сп, прапаў без вестак 1.1.1944.

ЦЕЛЯНКОЎ Афанасій Іванавіч, н. ў 1911 у в. Кладна Арлоўскай вобл., рад., памёр 8.3.1945 ва Усх. Прусіі.

ЦЕМАШЭНКА Аляксей Акімавіч, н. ў 1918, ст. сярж., камандзір аддз., прапаў без вестак у верасні 1944.

ЦЕМЕРАЎ Павел Максімавіч, н. ў в. Пугляі, прапаў без вестак 8.12.1944.

ЦЕПЛЯКОЎ Васіль Андрэевіч, н. ў 1894 у Аршанскім р-не, рад., прапаў без вестак 1.4.1944.

ЦЕПЛЯКОЎ Сяргей Яўменавіч, н. ў 1909 у в. Свісцёлкі, рад., прапаў без вестак 1.9.1944.

ЦЕРАКОЎ Андрэй Піліпавіч, рад., прапаў без вестак 21.8.1941.

ЦЕРАНЁВА Ірына Афанасьеўна, н. ў Аршанскім р-не, загінула ў баі 24.6.1944.

ЦЕРАНЁЎ Рыгор Емяльянавіч, н. ў 1914, камандзір аддз., сярж., прапаў без вестак у верасні 1944.

ЦЕРАНЁЎ Якаў Іванавіч, н. ў 1893 у в. Парэчча, рад., прапаў без вестак 21.11.1941.

ЦЕРАХАЎ Лявон Мітрафанавіч, н. ў 1897 у Смаленскай вобл., рад. 248-га гв. сп 83-й гв. сд, сувязіст, загінуў 18.8.1944 у Літве.

ЦЕРАХАЎ Сяргей Пракопавіч, н. ў Аршанскім р-не, рад., прапаў без вестак 1.12.1944 у г. Полацк.

ЦЕРАХАЎ Уладзімір Сцяпанавіч, н. ў 1916 у Быхаўскім р-не Магілёўскай вобл., старш., пам. палітрука, прапаў без вестак 1.6.1944.

ЦЕРАШКАВЕЦ Мікалай Іванавіч, н. ў 1915 у Аршанскім р-не, ст. сярж., загінуў 7.8.1943.

ЦЕРАШКОЎ Цімафей Фядосьевіч, н. ў 1919, рад., стралок, прапаў без вестак 1.8.1944.

ЦЕРАШКОЎ Якаў Акімавіч, н. ў 1905 у Аршанскім р-не, рад., загінуў 27.8.1942 у Смаленскай вобл.

ЦЕЦЯНКОЎ Міхаіл Сяргеевіч, н. ў 1921, рад., стралок, прапаў без вестак 1.8.1944.

ЦІМАКОЎ Піліп Патапавіч, н. ў 1908 у в. Браздзечына, рад. 508-га сп 174-й сд, загінуў 6.2.1945 у Польшчы.

ЦІМАФЕЕЎ Анатоль Несцеравіч, н. ў 1920 у в. Балбасава, рад. 921-га ап, прапаў без вестак 4.10.1944 у Польшчы.

ЦІМАФЕЕЎ Астап Харытонавіч, н. ў в. Балбасава, рад., прапаў без вестак 1.10.1944.

ЦІМАФЕЕЎ Барыс Сцяпанавіч, н. ў 1920 у Оршы, рад., прапаў без вестак у кастрычніку 1944.

ЦІМАФЕЕЎ Васіль Несцеравіч, н. ў 1911 у Аршанскім р-не, прапаў без вестак 28.12.1942.

ЦІМАФЕЕЎ Васіль Цімафеевіч, н. ў 1919, стралок-радыст, сярж., прапаў без вестак 28.12.1942.

ЦІМАФЕЕЎ Дзмітрый Ягоравіч, н. ў 1925 у Ленінградскай вобл., рад. 43-га сп 16-й сд, загінуў 4.8.1944 у Літве.

ЦІМАФЕЕЎ Іван Уладзіміравіч, н. ў 1925 у Оршы, рад. 174-й сд 31-й А, стралок, прапаў без вестак 7.8.1944 у Польшчы.

ЦІМАФЕЕЎ Іван Ягоравіч, н. ў Оршы, рад., п/п 41711, загінуў 30.8.1943.

ЦІМАФЕЕЎ Іван Ягоравіч, н. ў 1909 у Оршы, рад., прапаў без вестак у лістападзе 1944.

ЦІМАФЕЕЎ Пётр Сяргеевіч, н. ў Аршанскім р-не, рад., прапаў без вестак 1.8.1944.

ЦІМАФЕЕЎ Пракоп Пятровіч, н. ў 1901 у Аршанскім р-не, рад., прапаў без вестак 1.7.1944.

ЦІМАФЕЕЎ Сяргей Дзмітрыевіч, н. ў в. Чырвоны Бор Расонскага р-на, рад., прапаў без вестак 1.11.1944.

ЦІМАФЕЕЎ Уладзімір Сямёнавіч, н. ў 1910, рад. 416-га сп 112-й сд, прапаў без вестак 9.7.1942.

ЦІМАШКОЎ Іван Савельевіч, н. ў 1922, рад. 490-га сп 192-й сд, загінуў 9.4.1945 ва Усх. Прусіі.

ЦІМАШКОЎ Мікалай Рыгоравіч, н. ў 1924 у в. Ташланава Омскай вобл., мал. сярж. 490-га сп 192-й сд, нам. камандзіра аддз., загінуў 24.1.1945 ва Усх. Прусіі.

ЦІМАШКОЎ Сцяпан Рыгоравіч, н. ў 1916 у Оршы, маёр, загінуў 20.4.1945 у Германіі.

ЦІМАШЫНІН Леанід Іванавіч, н. ў 1924 у Оршы, рад., прапаў без вестак 22.4.1944.

ЦІМАШЫНІН Лявон Іванавіч, н. ў в. Харкаўка, рад., прапаў без вестак 1.9.1944.

ЦІМАШЭНКА Аляксандр Цімафеевіч, н. ў 1921 у Аршанскім р-не, рад., прапаў без вестак 4.11.1941.

ЦІМАШЭНКА Іван Якаўлевіч, н. у 1910, авіямеханік 264-га баа, прапаў без вестак у верасні 1941.

ЦІМАШЭНКА Міхаіл Кірылавіч, н. ў 1898 у Оршы, рад. 48-й сд, прапаў без вестак 29.7.1942.

ЦІМІНАЎ Андрэй Іванавіч, н. ў Оршы, рад., прапаў без вестак 1.10.1944.

ЦІМНОЎ Мікалай Паўлавіч, н. ў 1910 у Сенненскім р-не, рад., прапаў без вестак 1.5.1945.

ЦІМОШЧАНКА Аляксей Акімавіч, н. ў 1918 у в. Брухаўцы Дубровенскага р-на, лейт., прапаў без вестак 1.8.1944.

ЦІМОШЧАНКА Іван Самсонавіч, н. ў Оршы, рад., прапаў без вестак 1.10.1944.

ЦІМОШЧАНКА Ігнат Цімафеевіч, н. ў 1895 у г.п. Лёзна, рад., прапаў без вестак 1.8.1944.

ЦІМОШЧАНКА Мітрафан Акімавіч, н. ў 1920 у в. Брухаўцы Дубровенскага р-на, лейт., прапаў без вестак 1.10.1944.

ЦІМОШЧАНКА Нічыпар Якаўлевіч, н. ў 1903 у в. Пецькі Дубровенскага р-на, рад., прапаў без вестак 1.11.1944.

ЦІТАРЭНКА Пётр Паўлавіч, н. ў 1916, рад. 1311-га сп 173-й сд, загінуў 19.10.1944 у Польшчы.

ЦІТОЎ Аляксандр Анісімавіч, н. ў в. Ламачына, рад., загінуў 29.7.1944.

ЦІТОЎ Міхаіл Іванавіч, н. ў 1913 у Ніжагародскай вобл., рад. 77-га сп 26-й сд, загінуў 2.8.1944 у Польшчы.

ЦІТОЎ Сямён Максімавіч, н. ў 1907 у в. Жалезкава Дубровенскага р-на, рад., памёр ад ран.

ЦІТОЎ Фёдар Кірылавіч, н. 1909, рад. 449-га сп, памёр ад ран 14.1.1945 ва Усх. Прусіі.

ЦІХАНАВЕЦКІ Ювеналь Іосіфавіч, н. ў Аршанскім р-не, памёр ад ран 12.2.1945 ва Усх. Прусіі.

ЦІХАНАЎ Іван Сямёнавіч, н. ў 1902 у в. Хлусава, рад., прапаў без вестак 1.10.1944.

ЦІХАНАЎ Канвірэй, н. ў 1914 у Астраханскім р-не, рад., стралок, прапаў без вестак 1.11.1944.

ЦІХАНЕНКА Аркадзь Фёдаравіч, н. ў 1922 у в. Высокае, рад., прапаў без вестак 1.9.1944.

ЦІХАНЕНКА Ілья Дзмітрыевіч, рад., прапаў без вестак 1.12.1944.

ЦІХАНЕНКА Парфен Мікалаевіч, рад., прапаў без вестак 1.11.1944.

ЦІХАНКОЎ Іван Міхайлавіч, н. ў 1918, рад., загінуў 13.8.1944 у Польшчы.

ЦІХАНКОЎ Пётр Герасімавіч, н. ў 1913 у в. Жохава Сенненскага р-на, лейт. 188-га ап 85-й гв. сд, камандзір батарэі, загінуў 18.3.1945 у Латвіі.

ЦІХАНОЎСКІ Яфрэм Фёдаравіч, н. ў 1906 у Оршы, рад. 376-га сп 220-й сд, загінуў 31.8.1944 у Польшчы.

ЦІХАНСКІ Мацвей Аляксеевіч, н. ў 1922 у в. Целянцеева, мал. лейт. 19-га гв. завп 16-й гв. завд, лётчык, загінуў 13.1.1945.

ЦІХАНСКІ Сямён Уладзіміравіч, н. ў 1916 у в. Яромкавічы, рад., прапаў без вестак 1.12.1944.

ЦІХАНСКІ Яўген Анісімавіч, н. ў 1920 у в. Яромкавічы, рад., прапаў без вестак 1.6.1944.

ЦІЦЯНКОЎ Андрэй Ерамеевіч, н. ў р.п. Асінторф Дубровенскага р-на, рад., прапаў без вестак 1.10.1944.

ЦІЦЯНКОЎ Яфім Сцяпанавіч, н. ў 1905 у в. Серкуці Сенненскага р-на, рад., прапаў без вестак 1.10.1944.

ЦІШКОЎ Аляксандр Трафімавіч, н. ў 1909 у в. Азярок, рад., прапаў без вестак 1.1.1944.

ЦІШКОЎ Андрэй Пракопавіч, н. ў 1921 у Магілёўскай вобл., камандзір бат. 1111-га сп 330-й сд, кап., загінуў 17.2.1945 у Польшчы.

ЦІШКОЎ Ісак Яфімавіч, н. ў 1911 у в. Туравічы, рад. 207-га ап, прапаў без вестак 1.11.1941.

ЦІШКОЎ Мацвей Сямёнавіч, н. ў Аршанскім р-не, загінуў 7.4.1945 ва Усх. Прусіі.

ЦІШКОЎ Мікалай Фёдаравіч, н. ў 1921, рад., загінуў 20.1.1943 у Курскай вобл.

ЦІШКОЎ Міхаіл Арсенцьевіч, н. ў 1922 у в. Туравічы, рад., прапаў без вестак 1.11.1941.

ЦІШКОЎ Міхаіл Мікалаевіч, н. ў 1924 у Аршанскім р-не.

ЦІШКОЎ Пётр Сільвестравіч, н. ў 1920, рад., прапаў без вестак 1.2.1945.

ЦІШКОЎ Сцяпан Аляксандравіч, н. ў 1906, ст. палітрук 310-га сп 8-й сд, загінуў 9.7.1942 у Арлоўскай вобл.

ЦІШКОЎ Уладзімір Спірыдонавіч, н. ў Аршанскім р-не, рад., стралок, загінуў 9.2.1945 ва Усх. Прусіі.

ЦІШНОЎ Мікалай Паўлавіч, н. ў 1910 у Сенненскім р-не, рад., прапаў без вестак 1.1.1945.

ЦІШУРА Васіль Дзям'янавіч, н. ў 1910 у Аршанскім р-не, рад., прапаў без вестак у жніўні 1944.

ЦІШУЦІН Пётр Прохаравіч, рад. 70-га сп, загінуў 7.8.1944 у Польшчы.

ЦУРАНАЎ Лука Мікалаевіч, н. ў 1910 у в. Жалязкова Дубровенскага р-на, рад., прапаў без вестак 1.10.1944.

ЦЫБЕНКА Аляксандр Васілевіч, н. ў 1922 у Аршанскім р-не, рад. 232-га сп 182-й сд, загінуў 14.4.1945 у Калінінградскай вобл.

ЦЫБУКОЎ Аўрам Сямёнавіч, н. ў 1917 у в. Асінаўка, рад., прапаў без вестак 1.12.1944.

ЦЫБУКОЎ Нічыпар Аляксеевіч, н. ў 1914 у в. Макараўка, рад. 673-га сп 220-й сд, стралок, загінуў 19.10.1944 у Польшчы.

ЦЫВА Нічыпар Харытонавіч, н. ў 1904 у Віцебскай вобл., рад., прапаў без вестак 1.10.1944.

ЦЫВІНСКІ Пётр Палікарпавіч, н. ў 1908 у Аршанскім р-не, рад., прапаў без вестак 1.2.1942.

ЦЫГАНКОЎ Анатоль Якаўлевіч, н. ў 1925 у Аршанскім р-не, рад. 653-га сп 220-й сд, стралок, загінуў 23.2.1945 ва Усх. Прусіі.

ЦЫГАНКОЎ Ануфрый Рыгоравіч, н. ў в. Прыгузкі, рад., прапаў без вестак 8.10.1941.

ЦЫГАНКОЎ Дзмітрый Паўлавіч, н. ў 1895 у в. Якаўлевічы, рад., прапаў без вестак 1.10.1944.

ЦЫГАНКОЎ Іван Мікалаевіч, н. ў 1919 у в. Гудава Дубровенскага р-на, ст. сярж., прапаў без вестак 1.6.1944.

ЦЫГАНКОЎ Лук'ян Трафімавіч, н. ў 1914 у Аршанскім р-не, рад. 1158-га сп 352-й сд, стралок, загінуў 6.8.1944.

ЦЫГАНКОЎ Мітрафан Ніканоравіч, н. ў 1918 у Аршанскім р-не, рад. 978-га сп 11-й гв. сд, повар, загінуў 1.1.1942 у Маскоўскай вобл.

ЦЫГАНКОЎ Пётр Васілевіч, н. ў в. Гараны, ст. сярж., памёр ад ран 24.8.1943 у Курскай вобл.

ЦЫГАНКОЎ Савелій Лук'янавіч, н. ў 1911 у в. Гараны, мал. лейт. 445-га амсб 1-й мбр, камандзір узвода, загінуў 8.7.1943 у Курскай вобл.

ЦЫМБАРЭВІЧ Ігнат Міхайлавіч, н. ў 1905 у Магілёве, рад., загінуў 19.12.1944.

ЦЫНГАЛЁЎ Сяргей Ананьевіч, н. ў 1914 у Дубровенскім р-не, рад., прапаў без вестак 1.8.1944.

ЦЫНКЕВІЧ Рыгор Усцінавіч, н. ў в. Дзевіна, рад., прапаў без вестак 1.9.1944.

ЦЫНМАН Рыгор Якаўлевіч, н. ў 1921 у Оршы, рад., прапаў без вестак 1.10.1944.

ЦЫРКУНОЎ Г.Р., н. ў 1921 у Аршанскім р-не, рад. рэчавага склада 16-й А, заг. сховішча, загінуў 18.7.1941.

ЦЫРКУНОЎ Міхаіл Піліпавіч, н. ў 1916 у Аршанскім р-не, рад. 197-й сд, камандзір кулямётнага аддз., загінуў 23.7.1943 у Арлоўскай вобл.

ЦЫРУЛІН Іван Рыгоравіч, н. ў 1913 у в. Алтынаўка Сумскай вобл., мал. сярж. 1104-га сп 331-й сд, наводчык, памёр ад ран 18.10.1944 у Літве.

ЦЫЎЦЫВАДЗЕ Яўген Цярэнцьевіч, н. ў 1920 у Сагерскім р-не (Грузія), рад. 1104-га сп 331-й сд, стралок, прапаў без вестак 6.9.1944.

ЦЫХАНОВІЧ Фёдар Сцяпанавіч, н. ў 1916 у в. Заазер'е Бялыніцкага р-на Магілёўскай вобл., рад., прапаў без вестак 1.6.1944.

ЦЫХОПСКІ Мікалай Іванавіч, н. ў 1912 у в. Тарчылава, рад., прапаў без вестак 1.1.1945.

ЦЭБРАКОЎ Леанід Уладзіміравіч, н. ў 1912 у Оршы, рад., прапаў без вестак 1.12.1944.

ЦЭБРЫКАЎ Уладзімір Уладзіміравіч, н. ў 1906 у в. Грушавая Гродзенскай вобл., рад., прапаў без вестак 1.11.1944.

ЦЭЛІКАЎ Антон Ільіч, н. ў 1896 у Аршанскім р-не, рад. 1311-га сп 173-й сд, загінуў 28.1.1945 ва Усх. Прусіі.

ЦЭМЯЛІХІН Яўген Рыгоравіч, н. ў 1902 у Віцебскай вобл., рад. загарадж. атрада 112-й сд, стралок, памёр ад ран 23.2.1944 у г. Роўна.

ЦЭХАНОВІЧ Алег Уладзіміравіч, н. ў 1921 у Оршы, рад., тэхнік сувязі, прапаў без вестак 1.8.1944.

ЦЭХАНОВІЧ Пётр Антонавіч, н. ў 1904 у Оршы, рад. 75-га гв. сп 26-й гв. сд, тэлефаніст, памёр ад ран 26.2.1945 ва Усх. Прусіі.

ЦЭХМІСТРУК Іван Васілевіч, н. ў 1917 у Савецкім р-не Паўн.-Казахстанскай вобл., рад. 104-га сп 62-й сд, загінуў 26.9.1944 у Польшчы.

ЦЭЦАХОЎ Аляксей Віктаравіч, н. ў 1902 у Оршы, рад. аўтатранспартнай роты, шафёр, прапаў без вестак 1.10.1943.

ЦЮЛЬПАК Якаў Іванавіч, н. ў Аршанскім р-не, загінуў 28.6.1944 у Літве.

ЦЮЛЮБАЕЎ Джумажак, н. ў 1924, рад., загінуў 6.8.1944 у Польшчы.

ЦЮМЕНЦАЎ Мікалай Мікалаевіч, н. ў 1916 у Віцебскай вобл., рад. 1104-га сп, памёр ад ран 18.11.1944 у Літве.

ЦЯКСЦІНСКІ Якаў Залманавіч, н. ў 1900 у Оршы, рад., прапаў без вестак 1.9.1944.

ЦЯЛУШКА Барыс Міхайлавіч, н. ў 1912 у Аршанскім р-не, рад., прапаў без вестак 1.7.1944.

ЦЯМНОЎ Мікалай Паўлавіч, н. ў 1910 у Сенненскім р-не, рад., прапаў без вестак у 1945.

ЦЯМНЮК Андрэй Емяльянавіч, н. ў 1918, старш., прапаў без вестак 1.3.1945.

ЦЯРПАЕЎ Ягор Макаравіч, н. ў 1915 у Аршанскім р-не, рад., прапаў без вестак у лістападзе 1944.

ЦЯРЭНЦЬЕЎ Аляксандр Сяргеевіч, н. ў Оршы, мал. сярж., прапаў без вестак 1.11.1944.

ЦЯРЭНЦЬЕЎ Гаўрыла Аляксандравіч, н. ў 1924, яфр. 199-га сп 67-й гв. сд, загінуў 24.11.1944 у Латвіі.

ЦЯРЭНЦЬЕЎ Іван Анісімавіч, н. ў в. Сідараўка, рад., прапаў без вестак 1.2.1945.

ЦЯРЭНЦЬЕЎ Пётр Андрэевіч, н. ў 1899, рад. 1104-га сп, прапаў без вестак 5.9.1944.

ЦЯРЭНЦЬЕЎ Рыгор Аляксеевіч, н. ў р.п. Асінторф Дубровенскага р-на, мал. лейт., прапаў без вестак у г. Вязьма Смаленскай вобл.

ЦЯРЭШКІН Пётр Кірэевіч, рад., прапаў без вестак 1.12.1944.

ЦЯРЭШЧАНКА Міхаіл Аляксандравіч, н. ў 1919, памёр ад ран 9.9.1944 у г. Кіеў.

ЦЯРЭШЧАНКА Пракоп Кузьміч, н. ў 1907 у г.п. Копысь, рад., прапаў без вестак 1.8.1944.

ЧАБАТАРОЎ Андрэй Максімавіч, н. ў 1907 у г.п. Копысь, рад., прапаў без вестак 1.2.1945.

ЧАБАТАРОЎ Іван Лявонцьевіч, н. ў 1919 у Аршанскім р-не, рад. войск НКУС, стралок, загінуў 17.9.1944 у г. Іванава.

ЧАБАТАРОЎ Пётр Іванавіч, н. ў 1907 у в. Лісічына Ушацкага р-на, рад., стралок, загінуў 27.1.1944 у мяст. Горы Горацкага р-на Магілёўскай вобл.

ЧАБАТЫРОЎ Пётр Самуілавіч, н. ў 1924 у Віцебскай вобл., рад., прапаў без вестак 1.11.1944.

ЧАБЕКА Васіль Фёдаравіч, н. ў Аршанскім р-не 75-га гв. сп, загінуў 20.7.1944 у Літве.

ЧАЙКІН Еўдакім Ягоравіч, н. ў 1919, рад. 600-га сп 147-й сд, наводчык, загінуў 6.12.1943 у с. Салы Жытомірскай вобл.

ЧАЙКОЎ Міхаіл Стафанавіч, н. ў 1897 у в. Целянцеева, рад., прапаў без вестак 1.9.1944.

ЧАЙКОЎСКІ Аляксандр Барысавіч, н. ў Оршы, рад. 112-га мба, загінуў 1.1.1944 у г. Бярдзічаў Жытомірскай вобл.

ЧАКАНАЎ Іван Міхайлавіч, н. ў 1926 у в. Міцькаўшчына, рад. 612-га сп 144-й сд, стралок, загінуў 10.2.1945 ва Усх. Прусіі.

ЧАКАНАЎ Павел Дзмітрыевіч, н. ў 1915 у Аршанскім р-не, рад. 62-й сд, стралок, памёр ад ран 13.2.1945 ва Усх. Прусіі.

ЧАЛІГАЎ Сяргей Сабаевіч, н. ў 1914 у Грузіі, рад. 83-й гв. сд, стралок, памёр ад ран 16.8.1944 у Літве.

ЧАНОЎСКІ Леў Паўлавіч, н. ў 1924, мал. сярж. 208-й сд, камандзір аддз., памёр ад ран 7.12.1943 у Віцебскай вобл.

ЧАПЛЯНОК Іван Антонавіч, н. ў 1914 у Талачынскім р-не, рад. 250-га гв. сп 83-й гв. сд, стралок, загінуў 26.8.1944 у Літве.

ЧАПЛЯНОК Яфрэм Рыгоравіч, н. ў 1906 у в. Печанёўка Віцебскай вобл., прапаў без вестак 1.10.1944.

ЧАПЦОЎ Пётр Пракопавіч, н. ў 1914 у Оршы, рад. 686-га ап 415-й сд, прапаў без вестак 20.11.1941.

ЧАПУРЭНКА Анатоль Нічыпаравіч, н. ў 1916 у в. Заверана Лёзненскага р-на, рад., прапаў без вестак 1.1.1944.

ЧАРАТАЕЎ Сяргей Восіпавіч, н. ў 1904 у в. Ніжні Шыбрай Тамбоўскай вобл., рад. 248-га гв. сп 83-й гв. сд, стралок, загінуў 18.8.1944 у Літве.

ЧАРВІНСКІ Аляксандр Міхайлавіч, н. ў 1914 у Оршы, рад., прапаў без вестак 1.11.1944.

ЧАРВЯКОЎ Дзямід Анісімавіч, н. ў 1914, рад. 264-га баа, стралок, прапаў без вестак 1.11.1941.

ЧАРВЯКОЎ Рыгор Іванавіч, н. ў 1925 у Аршанскім р-не, рад. 146-га сп 44-й сд, стралок, загінуў 27.8.1944 у Эстоніі.

ЧАРВЯКОЎ Ягор Анісімавіч, н. ў в. Антонаўка, рад., стралок, прапаў без вестак 3.4.1945.

ЧАРКАСАЎ Захар Фаміч, н. ў 1905 у в. Косішава Смаленскай вобл., рад., прапаў без вестак 1.12.1944.

ЧАРКАСАЎ Іван Дзмітрыевіч, н. ў 1908 у в. Балбасава, рад. 612-га сп 144-й сд, стралок, прапаў без вестак 14.9.1944.

ЧАРКАСАЎ Леанід Міхайлавіч, н. ў 1920 у Аршанскім р-не, сярж. 46-га матацыклетнага палка, камандзір аддз., загінуў 15.12.1941 у г. Клін Маскоўскай вобл.

ЧАРКЕСАЎ Піліп Еўдакімавіч, н. ў 1913 у Аршанскім р-не, мал. лейт. 49-га сп 650-й сд, нам. камандзіра роты, прапаў без вестак 1.1.1943.

ЧАРНАВОЙ Міхаіл Рыгоравіч, н. ў 1906 у Оршы, рад., стралок, прапаў без вестак 1.12.1941.

ЧАРНАМАРДЗІК Ісай Юр'евіч, н. ў 1914 у Оршы, лейт. 1081-га сп 312-й сд, камандзір узвода, загінуў 16.9.1943 у Смаленскай вобл.

ЧАРНАМОРДАЎ Адольф Лявонавіч, н. ў 1912 у в. Тумашышкі Браслаўскага р-на рад., прапаў без вестак 1.8.1944.

ЧАРНАЎСКІ Мікалай Сямёнавіч, н. ў 1919 у Оршы, старш. 190-га сп 5-й сд 63-й А, загінуў 18.7.1943 у в. Падмаслава Арлоўскай вобл.

ЧАРНЕЦКІ Барыс Сямёнавіч, н. ў 1918 у Растоўскай вобл., рад., прапаў без вестак 1.12.1944.

ЧАРНУХІН Зяма Рыгоравіч, н. ў Оршы, рад., прапаў без вестак 1.8.1944.

ЧАРНЫШ Фёдар Ульянавіч, н. ў 1907 у Талачынскім р-не, рад., стралок, прапаў без вестак 1.11.1944.

ЧАРНЫШОЎ Аляксандр Мікалаевіч, н. ў 1912 у г. Арэнбург, рад. 141-й аашр 31-й А, памёр ад ран 31.7.1944 у Польшчы.

ЧАРНЫШОЎ Дзмітрый Гаўрылавіч, н. ў 1907 у в. Даробіна Арлоўскай вобл., рад. 758-га сп 88-й сд, стралок, прапаў без вестак 4.2.1945.

ЧАРНЫШОЎ Лявон Міхайлавіч, н. ў в. Зубрэвічы, прапаў без вестак у г. Вязьма Смаленскай вобл.

ЧАРНЫШОЎ Рыгор Емяльянавіч, н. ў 1911, маёр 493-й зенад, парторг, загінуў 20.3.1945 у Польшчы.

ЧАРНЫШОЎ Рыгор Іванавіч, н. ў 1912 у в. Зубрэвічы, рад. 234-га гв. сп 76-й гв. сд, стралок, прапаў без вестак 13.10.1944 у Польшчы.

ЧАРНЯК Арон Давыдавіч, н. ў 1907 у Оршы, служыў у 7-м гв. ап, камандзір дывізіі, прапаў без вестак 1.1.1942.

ЧАРНЯК Юрый Алторавіч, н. ў 1913 у г. Глухаў Сумскай вобл., рад. 933-га сп 254-й сд, прапаў без вестак 1.9.1941.

ЧАРНЯКОЎ Міхаіл Ерафеевіч, н. ў 1914 у Аршанскім р-не, мал. сярж., камандзір аддз., загінуў 1.9.1941 каля хут. Радзівонава Запарожскай вобл.

ЧАРНЯКОЎ Павел Паўлавіч, н. ў 1917 у в. Чэрвіна, рад. 508-га сп 174-й сд, загінуў 4.3.1945 ва Усх. Прусіі.

ЧАРНОЎ Аляксандр Несцеравіч, н. ў г.п. Арэхаўск, рад., прапаў без вестак 1.8.1944.

ЧАРНОЎ Андрэй Іванавіч, н. ў 1899 у Аршанскім р-не, рад. 58-га гв. сп 18-й сд, стралок, памёр ад ран 22.8.1944 у Літве.

ЧАРНОЎ Канстанцін Аляксеевіч, н. ў 1913 у г. Наманган, Узбекістан, камандзір узвода, прапаў без вестак 1.12.1944.

ЧАРНЯКОЎ Яўтен Ерафеевіч, н. ў 1920 у в. Краснае Смаленскай вобл., рад., прапаў без вестак 1.10.1941.

ЧАРНЯЎСКІ Афанасій Васілевіч, н. ў 1909 у Оршы, рад. 19-га сб, стралок, загінуў 18.9.1942 у Паўночнай Асеціі.

ЧАРНЯЎСКІ Васіль Рыгоравіч, н. ў 1905 у в. Шалашына Дубровенскага р-на, рад., стралок, памёр ад ран 17.10.1944 у Літве.

ЧАРНЯЎСКІ Генадзь Мікалаевіч, н. ў 1912 у в. Ступакі Дубровенскага р-на, рад., прапаў без вестак 1.11.1944.

ЧАРНЯЎСКІ Іван Васілевіч, рад. 181-га гв. сп, загінуў 13.10.1942 у г. Варонеж.

ЧАРНЯЎСКІ Іван Захаравіч, н. ў 1918 у в. Шалашына Дубровенскага р-на, рад., прапаў без вестак 1.9.1944.

ЧАРНЯЎСКІ Іван Кірылавіч, н. ў в. Шалашына Дубровенскага р-на, рад., прапаў без вестак 1.11.1944.

ЧАРНЯЎСКІ Іван Кірэевіч, н. ў в. Пішчалава, рад. 494-га сп 174-й сд, загінуў 1.8.1944 у в. Стжэльцавізна, Польшча.

ЧАРНЯЎСКІ Іван Лявонцьевіч, н. ў 1913 у Аршанскім р-не, рад., прапаў без вестак 1.9.1944.

ЧАРНЯЎСКІ Іван Лявонцьевіч, н. ў 1913 у Дубровенскім р-не, рад., загінуў у палоне 6.12.1942.

ЧАРНЯЎСКІ Іван Фёдаравіч, н. ў 1922, яфр., памёр ад ран 13.11.1944 у в. Слабудка Пружанскага р-на Брэсцкай вобл.

ЧАРНЯЎСКІ Ігнат Іванавіч, н. ў 1911 ў Аршанскім р-не, сярж. 248-га сп 83-й сд, загінуў 7.2.1945 ва Усх. Прусіі.

ЧАРНЯЎСКІ Максім Андрэевіч, н. ў 1913 у Аршанскім р-не, мал. лейт. 603-га сп, камандзір узвода, прапаў без вестак 1.1.1943.

ЧАРНЯЎСКІ Максім Іванавіч, н. ў 1914 у Аршанскім р-не, рад. 27-га гв. сп, ст. тэлефаніст, памёр ад ран 29.3.1945 ва Усх. Прусіі.

ЧАРНЯЎСКІ Марк Ігнацьевіч, н. ў в. Шалашына Дубровенскага р-на, загінуў на ст. Шастакова, Літва.

ЧАРНЯЎСКІ Мікалай Максімавіч, н. ў 1925, рад. 199-га сп 67-й гв. сд, загінуў 24.11.1944 у Латвіі.

ЧАРНЯЎСКІ Мікалай Сямёнавіч, н. ў 1909 у Оршы, старш., прапаў без вестак 1.9.1944.

ЧАРНЯЎСКІ Мікіта Лявонцьевіч, н. ў 1902 у Аршанскім р-не, сярж. 976-га сп 261-й сд, камандзір аддз., загінуў 15.12.1941.

ЧАРНЯЎСКІ Міхаіл Ігнацьевіч, н. ў 1921 у в. Шалашына Дубровенскага р-на, рад. 95-га абб 14-й А, прапаў без вестак 15.8.1941.

ЧАРНЯЎСКІ Павел Кірылавіч, н. ў 1921 на ст. Асінаўка, рад. 241-га сп 95-й сд, загінуў 21.8.1941 у Малдавіі.

ЧАРНЯЎСКІ Павел Сцяпанавіч, н. ў 1906 у Талачынскім р-не, рад. 264-га баа, стралок, прапаў без вестак 1.11.1941.

ЧАРНЯЎСКІ Парфен Пятровіч, н. ў 1921 у Аршанскім р-не, рад., прапаў без вестак.

ЧАРНЯЎСКІ Пётр Лаўрэнцьевіч, н. ў 1904 у Оршы, рад., прапаў без вестак 1.9.1944.

ЧАРНЯЎСКІ Рыгор Лявонцьевіч, н. ў в. Стаўры, рад., загінуў 20.8.1944 у Літве.

ЧАРНЯЎСКІ Рыгор Якаўлевіч, н. ў г.п. Арэхаўск, рад., прапаў без вестак 1.8.1944.

ЧАРНЯЎСКІ Стафан Ягоравіч, н. ў 1910, рад., прапаў без вестак 1.8.1944.

ЧАРНЯЎСКІ Сямён Кірылавіч, н. ў 1905 у в. Шалашына Дубровенскага р-на, рад., стралок, прапаў без вестак 1.9.1944.

ЧАРНЯЎСКІ Уладзімір Лявонцьевіч, н. ў 1905 у в. Стаўры, рад. 673-га сп 220-й сд, стралок, загінуў 31.7.1944 у Польшчы.

ЧАРНЯЎСКІ Цімафей Мікалаевіч, н. ў 1921 у Аршанскім р-не, мал. лейт. 877-га сп 282-й сд, камандзір узвода, прапаў без вестак 1.11.1944.

ЧАРНЯЎСКІ Ягор Карнеевіч, н. ў 1903 у Аршанскім р-не, рад. 781-га ап 215-й сд, шафёр, загінуў 28.10.1944 ва Усх. Прусіі.

ЧАРНЯЎСКІ Якаў Нічыпаравіч, н. ў 1906 у в. Крапіўна, сярж. 674-га сп 150-й сд, камандзір аддз., загінуў 17.4.1945 ва Усх. Прусіі.

ЧАРТАПОЛАЎ Максім Макаравіч, н. ў 1899 у в. Расохі Касцюковіцкага р-на Магілёўскай вобл., рад. 494-га сп 174-й сд, загінуў 7.10.1944 у Польшчы.

ЧАРТАРЫЦКІ Павел Пятровіч, н. ў 1905 у Віцебскай вобл., рад., стралок, прапаў без вестак 1.2.1945.

ЧАРЫКАЎ Міхаіл Трафімавіч, н. ў 1904 у Аршанскім р-не, рад. 1239-га сп 373-й сд, рад., загінуў 22.3.1943 у пас. Пранікі Смаленскай вобл.

ЧАРЭШНЯ Якаў Ісаевіч, н. ў 1908 у Іванаўскай вобл., рад., прапаў без вестак 1.3.1942.

ЧАСНЮК Іван Іванавіч, рад. 407-га сп, памёр ад ран 30.6.1942 у в. Сцяпанцава Маскоўскай вобл.

ЧАТЫРКО Іван Мікалаевіч, н. ў 1912, рад., прапаў без вестак 1.8.1944.

ЧАХОВІЧ Іван Бярнардавіч, н. ў 1904 у Оршы, рад. 490-га сп 192-й сд, загінуў 15.4.1945 ва Усх. Прусіі.

ЧАХОЎСКІ Васіль Цімафеевіч, н. ў 1921 у в. Пашына, рад., прапаў без вестак 1.8.1944.

ЧАХОЎСКІ Мікалай Раманавіч, н. ў 1921 у Аршанскім р-не, рад. 908-га сп 246-й сд, загінуў 8.1.1942 у в. Грыдзіна Калінінскай вобл.

ЧАХОЎСКІ Рыгор Аляксандравіч, н. ў 1897 у в. Паддубцы, рад., прапаў без вестак 1.10.1944.

ЧАХУНОЎ Афанасій Мікалаевіч, н. ў 1913 у Краснаярскім краі, рад. 136-га сп 97-й сд, загінуў 16.4.1945 ва Усх. Прусіі.

ЧАЧОТКІН Іван Якаўлевіч, н. ў 1899 у Аршанскім р-не, рад. 260-га сп 83-й сд, загінуў 19.3.1945 ва Усх. Прусіі.

ЧАЧОТКІН Нічыпар Якаўлевіч, н. ў 1916 у Аршанскім р-не, рад. 95-га гв. сп 31-й гв. сд, загінуў 14.7.1944.

ЧАЧОТКІН Сямён Афанасьевіч, н. ў 1906 у в. Хватынка Крупскага р-на Мінскай вобл., кап., пам. нач. шпіталя, загінуў 22.3.1945 ва Усх. Прусіі.

ЧАЧЫЛА Міхаіл Іванавіч, н. ў 1914 у в. Магільна Смаленскай вобл., курсант ВУПВА ВМФ, прапаў без вестак 28.6.1941 у г. Ліепая, Латвія.

ЧАШУЕЎ Цярэнцій Фёдаравіч, н. ў 1901, рад. 1269-га сп 382-й сд, прапаў без вестак 23.1.1942.

ЧЛЕНАЎ Сямён Фёдаравіч, н. ў 1908 у Аршанскім р-не, рад. 6-га гв. сп 1-й гв. пдд, стралок, загінуў 27.12.1944 у Венгрыі.

ЧУБАКОЎ Фёдар Іванавіч, н. ў 1909 у в. Залаты Арлоўскай вобл., рад. 376-га сп 220-й сд, загінуў 19.8.1944 у Польшчы.

ЧУБАРЭНКА Іван Аляксеевіч, н. ў Аршанскім р-не, рад., прапаў без вестак 1.9.1944.

ЧУБРОЎ Емяльян Савельевіч, н. ў 1921 у Аршанскім р-не, рад. 986-га сп 230-й сд, прапаў без вестак 5.3.1942.

ЧУБРОЎ Сямён Яфімавіч, н. ў 1918 у в. Галошава Талачынскага р-на, загінуў 25.4.1943.

ЧУВАШАЎ Пётр Лявонавіч, н. ў 1905 у Сафонаўскім р-не Смаленскай вобл., рад. 104-га сп 31-й А, прапаў без вестак 31.8.1944.

ЧУГАЕЎ Даніла Астахавіч, н. ў 1917 у в. Рудня Гомельскай вобл., рад., прапаў без вестак.

ЧУГУНІН Віктар Іосіфавіч, н. ў 1921 у Оршы, яфр., снайпер, памёр ад ран 19.3.1945.

ЧУДАКОЎ Ягор Сцяпанавіч, н. ў 1905 у Гусь-Хрустальным р-не Уладзімірскай вобл., рад. 1104-га сп 331-й сд, прапаў без вестак 6.9.1944.

ЧУДОВІЧ Аляксей Дзмітрыевіч, н. ў 1921 у Оршы, рад., шафёр, прапаў без вестак 1.10.1944.

ЧУДСКІ Фрол Іванавіч, н. ў 1894 у Аршанскім р-не, рад. 1313-га сп 173-й сд, загінуў 21.10.1944 у Польшчы.

ЧУЕЎ Іван Антонавіч, н. ў Оршы, рад., прапаў без вестак 1.6.1944.

ЧУЙКОЎ Сямён Пятровіч, н. ў 1910, ст. сярж. 65-га кп 32-й кд, камандзір кулямётнага разліку, памёр ад ран 25.6.1944 у Аршанскім р-не.

ЧУЛЕЦ Яўген Цімафеевіч, н. ў 1921 у в. Альхоўка, рад., прапаў без вестак 1.8.1944.

ЧУЛІНСКІ Нічыпар Міхайлавіч, н. ў 1912 у в. Пугляі, рад., прапаў без вестак 1.11.1944.

ЧУЛЬЦ Яўген Сцяпанавіч, н. ў 1908 у в. Яркі, рад., стралок, прапаў без вестак 1.8.1944.

ЧУПРЫН Віктар Іванавіч, н. ў 1921 у Оршы, яфр. 835-га сп, сапёр, памёр ад ран 20.3.1945 у Польшчы.

ЧУПРЫН Віктар Іосіфавіч, н. ў 1922 у Оршы, рад., прапаў без вестак 1.5.1945.

ЧУПРЫН Іосіф Гаўрылавіч, н. ў 1918 у в. Ламачына, рад., прапаў без вестак 1.4.1945.

ЧУРАН Лука Мікалаевіч, н. ў 1910 у в. Курэйшына Сенненскага р-на, рад., прапаў без вестак 1.8.1944.

ЧУРКІН Васіль Феакціставіч, н. ў 1914 у г. Волагда, сярж., прапаў без вестак 1.9.1944.

ЧУХАЕЎ Уладзімір Рыгоравіч, н. ў 1920 у в. Лісуны, рад. 179-й азптд, наводчык, загінуў 7.2.1945 ва Усх. Прусіі.

ЧУШКЕВІЧ Іван Міхайлавіч, н. ў 1904 у Аршанскім р-не, рад. 609-га сп 139-й сд, рад., загінуў 19.8.1942 у в. Марвіна Калінінскай вобл.

ЧУШКІН Пётр Пракопавіч, н. ў 1918 у в. Рэкта Горацкага р-на Магілёўскай вобл., сярж., прапаў без вестак 1.12.1943.

ЧЫБІС Рыгор Піліпавіч, н. ў 1906, рад., прапаў без вестак 1.2.1945.

ЧЫБЯНКОЎ Васіль Фёдаравіч, н. ў 1896 у Аршанскім р-не, рад. 75-га гв. сп 26-й гв. сд, загінуў 20.7.1944 у Літве.

ЧЫГРЫН Зінаіт Ягоравіч, н. ў Оршы, рад., памёр ад ран 5.2.1943.

ЧЫЖ Баляслаў Іосіфавіч, н. ў 1901 у Оршы, прапаў без вестак 1.11.1944.

ЧЫЖОЎ Міхаіл Іванавіч, н. ў 1907 у в. Ноўка Суражскага р-на Бранскай вобл., рад., прапаў без вестак 1.9.1944.

ЧЫЖОЎ Фёдар Міхайлавіч, н. ў 1912 у Кузаватаўскім р-не Куйбышаўскай вобл., рад. 31-й ісбр, сапёр, загінуў 15.10.1944 у Польшчы.

ЧЫЖЫК Васіль Ільіч, н. ў 1918 у в. Чапеліна Віцебскай вобл., загінуў 26.4.1942 у пас. Радзіца Арлоўскай вобл.

ЧЫЖЫКАЎ Васіль Міхайлавіч, н. ў г.п. Арэхаўск, рад., прапаў без вестак 1.10.1944.

ЧЫКУН Рыгор Рыгоравіч, сярж., прапаў без вестак 1.1.1945.

ЧЫЛІКІН Васіль Васілевіч, н. ў 1910 у Аршанскім р-не, старш., прапаў без вестак 1.2.1945.

ЧЫРКОЎ Уладзімір Яўстафіевіч, н. ў 1921 у Аршанскім р-не, рад. 1048-га сп 289-й сд, прапаў без вестак 31.10.1941.

ЧЫРЫКАЎ Андрэй Паўлавіч, н. ў 1906 у г. Барань, рад., прапаў без вестак 1.9.1944.

ЧЫРЫКАЎ Іван Гаўрылавіч, н. ў 1908 у Оршы, рад. 33-й тбр, стралок, памёр ад ран 26.4.1945 ва Усх. Прусіі.

ЧЫРЫКАЎ Павел Іванавіч, н. ў 1911 у в. Новая Тухіня Дубровенскага р-на, рад., прапаў без вестак 1.9.1943.

ЧЫЧАЙ Мікалай Васілевіч, н. ў 1903 у Оршы, рад. 4-й гв. кд, повар, загінуў 11.2.1943 у в. Кузнечыха Калінінскай вобл.

ЧЫЧЫКАЎ Георгій Мацвеевіч, н. ў 1921 у в. Ляды Дубровенскага р-на, рад., прапаў без вестак 1.9.1944.

ЧЭБРЫКАЎ Леанід Уладзіміравіч, н. ў 1912 у Оршы, рад., прапаў без вестак 1.12.1944.

ЧЭВЯНКОЎ Піліп Рыгоравіч, н. ў Віцебскай вобл., рад. 190-га сп 44-й гв. сд, загінуў 26.9.1942 у в. Зубарава Калінінскай вобл.

ЧЭКЛЕР Андрэй Аляксандравіч, н. ў Аршанскім р-не, сярж. 35-га сп 30-й сд, камандзір аддз., прапаў без вестак 14.3.1944.

ЧЭЛЫШАЎ Сяргей Яўтрафавіч, н. ў 1910, рад. 104-га сп 31-й А, стралок, прапаў без вестак 31.8.1944.

ЧЭЛЮСНЁЎ Іван Ігнацьевіч, н. ў р.п. Асінторф Дубровенскага р-на, рад., прапаў без вестак у г. Барысаў Мінскай вобл.

ЧЭПЕЛЕЎ Ілья Мікітавіч, н. ў Оршы, рад., прапаў без вестак 1.6.1944.

ЧЭПІК Васіль Міронавіч, н. ў 1921 у Віцебскай вобл., ст. лейт., прапаў без вестак 8.1.1945.

ЧЭПІК Фёдар Ціханавіч, н. ў Аршанскім р-не, сярж., загінуў 1.8.1945 ва Усх. Прусіі.

ЧЭПІН Фядосій Ціханавіч, н. ў 1919 у Оршы, рад. 715-га сп 122-й сд, стралок, прапаў без вестак 14.9.1941.

ЧЭРГІНЕЦ Васіль Пятровіч, н. ў 1917 у Аршанскім р-не, сярж. 41-й сд, камандзір аддз., загінуў 25.2.1943 у в. Краснагор'е Арлоўскай вобл.

ЧЭРНІКАЎ Васіль Гаўрылавіч, н. ў 1915 у Грачаўскім р-не Арэнбургскай вобл., рад., прапаў без вестак 1.12.1944.

ЧЭРНІЧЭНКА Гаўрыла Яфрэмавіч, н. ў 1901 у в. Калужскае Нікалаеўскай вобл., рад., прапаў без вестак 1.3.1944.

ШАБАН Васіль Андрэевіч, н. ў Оршы, рад., прапаў без вестак у г. Полацк.

ШАБАНАЎ Сяргей Сяргеевіч, н. ў 1916 у Віцебскай вобл., рад. 199-га сп 31-й А, прапаў без вестак 1.10.1944.

ШАБАНАЎ Яфім Ігнацьевіч, н. ў 1914 у в. Лявонаўка, рад., прапаў без вестак 1.1.1948.

ШАБАШОЎ Міхаіл Андрэевіч, н. ў в. Чырвоны Бераг, рад., прапаў без вестак 1.11.1944.

ШАБАШОЎ Яфім Маркавіч, н. ў 1900 у Аршанскім р-не, ваен. следчы пракуратуры 17-й мсд, прапаў без вестак 1.8.1941.

ШАБЕКА Аляксандр Цітавіч, н. ў Аршанскім р-не, рад. 753-га сп, загінуў 6.10.1944 у Літве.

ШАБЕКА Андрэй Сафонавіч, рад., прапаў без вестак 1.11.1944.

ШАБЕКА Купрыян Яўсеевіч, рад., прапаў без вестак 1.9.1944.

ШАБЕКА Мікалай Сцяпанавіч, н. ў в. Вялікае Гальцава Талачынскага р-на, сярж. 252-га сп, пісар, загінуў 26.4.1945 ва Усх. Прусіі.

ШАБЕКА Пётр Міхайлавіч, н. ў г.п. Арэхаўск, рад., прапаў без вестак 1.10.1944.

ШАБЕКА Пракоп Лаўрынавіч, н. ў 1910 у Віцебскай вобл., рад., прапаў без вестак 1.8.1944.

ШАБЕКА Рыгор Львовіч, рад., прапаў без вестак 1.1.1944 у Смаленскай вобл.

ШАБЕКА Рыгор Фёдаравіч, н. ў 1913 у Оршы, рад., прапаў без вестак 1.11.1944.

ШАБЕКА Рыгор Яўсеевіч, н. ў 1898 у в. Ферма, рад., прапаў без вестак 1.9.1944.

ШАБЕКА Савелій Данілавіч, н. ў 1896 у в. Малотынь, рад. 612-га сп 144-й сд, прапаў без вестак 14.9.1944.

ШАБЕКА Сямён Сцяпанавіч, н. ў 1903 у в. Крапіўна, рад., прапаў без вестак 1.9.1944.

ШАБЕКА Фядосій Мікалаевіч, н. ў 1914 у в. Браздзечына, рад., прапаў без вестак 1.10.1944.

ШАБЛОЎСКІ Леанід Уладзіміравіч, н. ў 1905 у г. Магілёў, рад., прапаў без вестак 1.8.1944.

ШАБУНЕВІЧ Франц Антонавіч, н. ў 1906 у Оршы, рад. 770-га ап 245-й сд, загінуў 6.8.1943 у Ленінградскай вобл.

ШАБУНЕЎСКІ Іван Емяльянавіч, н. ў 1910 у г. Горкі Магілёўскай вобл., рад., прапаў без вестак 1.12.1944.

ШАБУНКО Анатоль Антонавіч, н. ў 1908, ст. лейт., прапаў без вестак 1.12.1941.

ШАБУСАЎ Міхаіл Паўлавіч, н. ў 1926 у Віцебскай вобл., сярж., камандзір аддз., прапаў без вестак 1.1.1944.

ШАБЯЛЁЎ Васіль Міхайлавіч, н. ў 1912, рад. 38-га пагранічнага палка, стралок, прапаў без вестак 8.8.1941.

ШАВАЛЁЎ Фёдар Ільіч, н. ў 1916 у Віцебскай вобл., рад. 29-га алб 202-й сд, загінуў 16.3.1942 у Ленінградскай вобл.

ШАВАРДЗЁНАК Трафім Ціханавіч, н. ў Оршы, рад., прапаў без вестак 1.3.1945.

ШАВЕЙКА Мікалай Міхайлавіч, н. ў 1920 у в. Харкаўка, рад., прапаў без вестак 1.1.1944.

ШАВЕКА Георгій Максімавіч, рад., прапаў без вестак у г. Полацк.

ШАВЕКА Іван Цярэнцьевіч, н. ў Віцебскай вобл., сярж., памёр 29.10.1943 у Румыніі.

ШАВЕЛЬ Іван Ягоравіч, н. ў 1900 у в. Гразіна, рад., прапаў без вестак 1.11.1944.

ШАВЕЛЬ Ігнат Ягоравіч, н. ў Оршы, рад., прапаў без вестак 1.10.1944.

ШАВЕЛЬ Рыгор Нічыпаравіч, н. ў 1899 у в. Селішча, рад., прапаў без вестак 1.2.1945.

ШАВЯНКО Яўген Сямёнавіч, н. ў 1926 у Аршанскім р-не, рад. 711-га сп 215-й сд, загінуў 4.3.1945 ва Усх. Прусіі.

ШАВІНСКІ Аляксандр Яфрэмавіч, н. ў 1921 у Аршанскім р-не, сярж. 970-га сп 255-й сд, прапаў без вестак 21.9.1941.

ШАВУНЯ Павел Рыгоравіч, н. ў 1910, рад. 133-га асб, загінуў 19.1.1942 у Маскоўскай вобл.

ШАВЯРОЎ Міхаіл Сцяпанавіч, н. ў 1898 у Аршанскім р-не, мал. лейт. 884-га сп 295-й сд, камандзір роты, загінуў 28.2.1942 у Варашылаўградскай вобл.

ШАГАНОК Іван Фёдаравіч, н. ў 1911 у в. Сяглава, рад., прапаў без вестак 1.8.1944.

ШАГАНОК Рыгор Ануфрыевіч, н. ў 1920 у Аршанскім р-не, ст. сярж. 963-га сп 274-й сд, пам. камандзіра ўзвода, загінуў 15.8.1942 у Калінінскай вобл.

ШАГАНОК Фёдар Уладзіміравіч, н. ў 1900 у в. Брылі, рад., прапаў без вестак 1.10.1944.

ШАДЗІКАЎ Леанід Сцяпанавіч, н. ў 1900 у в. Лындзіна Лёзненскага р-на, рад., прапаў без вестак 1.6.1944.

ШАДЗІНСКІ Аляксандр Данілавіч, н. ў 1923, прапаў без вестак 1.2.1945.

ШАДЛОЎСКІ Мікалай Дзмітрыевіч, н. ў 1909 у Аршанскім р-не, рад. 30-й алб, стралок, прапаў без вестак 1.1.1943.

ШАЕНЯ Віктар Сцяпанавіч, н. ў 1911 у Аршанскім р-не, ст. сярж. 787-га ап 252-й сд, камандзір аддз., загінуў 29.12.1943 у Кіраваградскай вобл.

ШАЙДО Георгій Іванавіч, н. ў 1901 у Шклоўскім р-не, рад., прапаў без вестак 1.11.1944.

ШАЙТАНАЎ Мікалай Якаўлевіч, н. ў 1921 у в. Крывое Талачынскага р-на, прапаў без вестак 3.12.1941.

ШАК Аляксей Яфрэмавіч, н. ў 1920 у Аршанскім р-не, рад. 2-й гв. сд, прапаў без вестак 19.7.1942.

ШАК Павел Навумавіч, н. ў 1913 у в. Малотынь, рад., прапаў без вестак 1.11.1944.

ШАКАЛКЕДА Аляксандр Мікітавіч, н. ў 1906 у Аршанскім р-не, рад. 5-й амбр, загінуў 18.1.1943 каля хут. Самадураўка Растоўскай вобл.

ШАКІН Уладзімір Нічыпаравіч, н. ў 1896 у Аршанскім р-не, рад. 319-й сд, прапаў без вестак 9.11.1942.

ШАКОВІЧ Дзмітрый Ільіч, н. ў 1908 у Аршанскім р-не, рад. 26-й гв. сд, прапаў без вестак 17.10.1944 у Літве.

ШАКУНОЎ Максім Майсеевіч, н. ў 1906 у Аршанскім р-не, рад. 264-га баа, стралок, прапаў без вестак 1.11.1941.

ШАКУНОЎ Ягор Сідаравіч, н. ў 1907 у Мінскай вобл., рад., прапаў без вестак 1.2.1943.

ШАКУРА Аляксей Фаміч, н. ў 1919 у в. Гараны, рад., прапаў без вестак 1.8.1944.

ШАКУРА Іван Васілевіч, н. ў 1920 у Оршы, лейт. 197-га сп 99-й сд, камандзір роты, загінуў 27.11.1942 у Сталінградскай вобл.

ШАКУЦІН Антон Пятровіч, н. ў г.п. Арэхаўск, рад., прапаў без вестак 1.10.1944.

ШАЛАКАНАЎ Карп Паўлавіч, н. ў 1913 у в. Сальнікі Талачынскага р-на, рад., загінуў у палоне 14.10.1942.

ШАЛАКАЎ Афанасій Іванавіч, н. ў Оршы, рад., прапаў без вестак 1.1.1945.

ШАЛАНДА Аркадзь Ігнацьевіч, н. ў 1925 у в. Асінаўка, лейт. 39-й А, камандзір узвода, прапаў без вестак 1.2.1945.

ШАЛАПУХА Іван Піліпавіч, н. ў 1910 у в. Лізуны Сенненскага р-на, рад., прапаў без вестак 1.9.1944.

ШАЛАТУХА Віктар Іванавіч, н. ў 1922 у Аршанскім р-не, чырванафлоцец 145-га палка марской пяхоты, разведчык, прапаў без вестак 3.10.1942.

ШАЛАХАНАЎ Карл Паўлавіч, н. ў 1913 у Аршанскім р-не, рад., прапаў без вестак 1.4.1942.

ШАЛАХАНАЎ Ціхан Лугацевіч, н. ў в. Галошаўка Талачынскага р-на, рад., загінуў 28.7.1944.

ШАЛАШНЁЎ Сысой Тарасавіч, н. ў 1907 у в. Браздзечына, рад. 199-га сп 31-й А, прапаў без вестак 1.10.1944.

ШАЛАШЫНСКІ Сяргей Макаравіч, н. ў 1911 у в. Кушэўка, мал. сярж. 108-й тбр 9-й тд, камандзір, загінуў 17.7.1943 у Курскай вобл.

ШАЛАШЭНЯ Іван Андрэевіч, н. ў в. Браздзечына, старш., прапаў без вестак 1.9.1944.

ШАЛЕЙЛАЎ Іван Аляксандравіч, н. ў 1916 у в. Краснабель, рад., прапаў без вестак 1.9.1944.

ШАЛЕКАЎ Мікалай Нілавіч, н. ў 1901, рад., прапаў без вестак 1.12.1944.

ШАЛЕПАЎ Міхаіл Навумавіч, н. ў Аршанскім р-не, загінуў 5.3.1945 ва Усх. Прусіі.

ШАЛКІНСКІ Генадзь Кірылавіч, н. ў 1913 у г. Вольск Саратаўскай вобл., старш., прапаў без вестак 1.12.1941.

ШАЛУПАЎ Сяргей Несцеравіч, н. ў 1914, рад. 264-га баа, стралок, прапаў без вестак 1.11.1941.

ШАЛУХА Андрэй Ксенафонтавіч, н. ў в. Заложжа, рад., прапаў без вестак 1.9.1944.

ШАЛУХА Васіль Фёдаравіч, н. ў в. Крапіўна, рад., прапаў без вестак 1.8.1944.

ШАЛУХА Ігнат Іванавіч, н. ў в. Туравічы, рад., загінуў 21.10.1944.

ШАЛУХА Павел Андрэевіч, н. ў в. Клюшнікава, стралок, загінуў 30.1.1945 ва Усх. Прусіі.

ШАЛУХА Пётр Іванавіч, н. ў 1897 у в. Крапіўна, рад., прапаў без вестак 1.11.1944.

ШАЛУХА Рыгор Іванавіч, н. ў 1907 у в. Бабрамынічы, лейт., камандзір узвода, загінуў 16.8.1944 у Літве.

ШАЛУХА Сцяпан Цімафеевіч, н. ў в. Смаляны, рад., стралок, загінуў 12.10.1944 ва Усх. Прусіі.

ШАЛУХОЎ Пётр Андрэевіч, рад., прапаў без вестак 1.9.1944.

ШАЛУХОЎСКІ Навум Рыгоравіч, н. ў 1906 у Віцебскай вобл., рад., прапаў без вестак 1.8.1944.

ШАЛУХОЎСКІ Ягор Рыгоравіч, н. ў 1906, рад., прапаў без вестак 1.8.1944.

ШАЛУХОЎСКІ Яфім Аляксандравіч, н. ў р.п. Асінторф Дубровенскага р-на, рад., прапаў без вестак 1.9.1944.

ШАЛХАНАЎ Аляксандр Лазаравіч, н. ў Аршанскім р-не, рад., загінуў 2.8.1944 у Літве.

ШАЛЫХАНАЎ Карп Паўлавіч, н. ў 1913 у в. Сальнікі Талачынскага р-на, рад., стралок, прапаў без вестак 1.9.1944.

ШАЛЬКЕВІЧ Міхаіл Аляксеевіч, н. ў Оршы, рад., прапаў без вестак 1.8.1944.

ШАЛЯНКОЎ Іван Сяргеевіч, н. ў 1920 у в. Лешча, тэхнік-інтэндант 2-й р 17-й мбр, пам. камандзіра батальёна па гаспадарцы, загінуў 21.11.1942 у г. Сталінград.

ШАЛЯНКОЎ Цімафей Ерафеевіч, н. ў 1910 у в. Лешча, мал. сярж. 287-га мінп 10-га тк, камандзір, прапаў без вестак 1.1.1943 у Курскай вобл.

ШАМАТУЛЬСКІ Ігнат Данілавіч, н. ў Аршанскім р-не, мал. сярж., памёр 8.4.1945 у г. Трнава, Чэхаславакія.

ШАМАЎ Васіль Мікітавіч, н. ў 1914 у в. Грыгор'еўская Новасібірскай вобл., мал. сярж. 1104-га сп 331-й сд, наводчык, загінуў 19.10.1944 у Польшчы.

ШАМАЦЕНКА Піліп Фёдаравіч, н. ў 1897, рад. 918-га сп, санітар, памёр ад ран 13.8.1941 у с. Барадзіно.

ШАМАЦЕНКА Піліп Фёдаравіч, н. ў в. Якаўлевічы, рад., прапаў без вестак 1.8.1944.

ШАМБОЎСКІ Тарас Кандрацьевіч, н. ў 1904 у в. Лучыншчына, рад. 199-га сп 31-й А, прапаў без вестак 1.10.1944.

ШАМІН Сцяпан Цярэнцьевіч, н. ў 1900 у Саратаўскай вобл., рад. 245-га гв. сп 84-й гв. сд, загінуў 17.10.1944 у Літве.

ШАМКОЎ Мікалай Мінавіч, н. ў 1901 у в. Халмы, рад., прапаў без вестак 1.12.1944.

ШАМКОЎ Ягор Мацвеевіч, н. ў 1918 у в. Халмы, рад., прапаў без вестак 1.10.1944.

ШАМРАЙ Мікалай Фядотавіч, н. ў в. Кабылякі, рад., прапаў без вестак 1.11.1944.

ШАМУХОЎСКІ Рыгор Яўсеевіч, н. ў 1911, прапаў без вестак 1.10.1944.

ШАМШУРОЎ Панкрат Яфрэмавіч, н. ў 1897 у г. Барань, рад., прапаў без вестак 1.9.1944.

ШАМЯНКОЎ Ціхан Васілевіч, н. ў 1905 у в. Лешча, рад., прапаў без вестак 1.11.1944.

ШАНКЕВІЧ Мікалай Іосіфавіч, н. ў в. Барадуліна, мал. сярж., загінуў 5.2.1945 ва Усх. Прусіі.

ШАНКЕВІЧ Якаў Лукіч, н. ў 1908 у в. Шугайлава, рад. 611-га сп, памёр ад ран 26.12.1944 у г. Улан-Удэ, Бурацыя.

ШАНОКІН Фёдар Сямёнавіч, н. ў р.п. Асінторф Дубровенскага р-на, рад., прапаў без вестак каля ст. Гусіна Смаленскай вобл.

ШАНЧЫЛАЎ Іван Сямёнавіч, н. ў 1908 у в. Бабінічы, рад. 1314-га сп, памёр ад ран 9.9.1942.

ШАПАВАЛАЎ Міхаіл Сцяпанавіч, н. ў 1911 у в. Галошаўка Талачынскага р-на, рад., загінуў 23.8.1944 у Літве.

ШАПАВАЛАЎ Рыгор Ерамеевіч, н. ў Аршанскім р-не, рад., прапаў без вестак 1.1.1944.

ШАПАШЭН Уладзімір Іванавіч, н. ў в. Браздзечына, рад., прапаў без вестак 1.10.1944.

ШАПІЕЎСКІ Гаўрыла Анісімавіч, н. ў г. Санкт-Пецярбург, рад., прапаў без вестак 6.10. 1944.

ШАПКІН Яфім Епіфанавіч, н. ў 1919 у в. Харкаўка, рад., прапаў без вестак 1.10.1944.

ШАПКОЎСКІ Аляксандр Лявонцьевіч, н. ў 1923 у в. Слідцы Чашніцкага р-на, сярж., прапаў без вестак 1.2.1945.

ШАПРАЙ Мікалай Фядотавіч, н. ў 1922 у в. Кабылякі, рад., прапаў без вестак 1.11.1944.

ШАПТУРА Аляксей Віктаравіч, н. ў 1907 у Оршы, рад., прапаў без вестак 1.9.1944.

ШАПУХА Андрэй Ксенафонтавіч, н. ў 1907, рад., прапаў без вестак 1.9.1944.

ШАПЧЫЛА Іосіф Васілевіч, н. ў 1901 у Магілёўскай вобл., загінуў 23.6.1944 у Чавускім р-не Магілёўскай вобл.

ШАРАЙ Анатоль Ігнатавіч, н. ў 1926 у Оршы, рад., прапаў без вестак 1.5.1945.

ШАРАЙ Вітольд Францавіч, н. ў Оршы, камандзір аддз., загінуў 28.9.1941 у Ленінградскай вобл.

ШАРАЙ Іван Фёдаравіч, н. ў Аршанскім р-не, рад., прапаў без вестак у г. Полацк.

ШАРАЙ Міхаіл Мікітавіч, н. ў 1919 у Віцебскай вобл., рад., стралок, прапаў без вестак 1.9.1941.

ШАРАЙ Павел Іосіфавіч, н. ў 1897 у Горацкім р-не Магілёўскай вобл., рад., прапаў без вестак 1.2.1945.

ШАРАЙ Пётр Фёдаравіч, н. ў 1909 у Оршы, рад., прапаў без вестак 1.12.1944.

ШАРАМЕНТ Мікалай Майсеевіч, н. ў в. Панізоўе, рад., прапаў без вестак 1.11.1944.

ШАРАМЕЦЬЕЎ Яўген Міхайлавіч, н. ў в. Якаўлевічы, прапаў без вестак 1.9.1944.

ШАРАМЕЦЬЕЎ Яўген Міхайлавіч, н. ў 1913 у в. Сідаравічы Магілёўскага р-на, рад., прапаў без вестак 1.9.1944.

ШАРАХАЕЎ Радзівон Паўлавіч, рад., прапаў без вестак 1.12.1944.

ШАРАЧКА Сцяпан Аляксеевіч, н. ў 1910 у Аршанскім р-не, рад. 60-га сп 51-й А, прапаў без вестак 29.8.1944.

ШАРГАЕЎ Карп Іларыёнавіч, н. ў в. Пугляі, прапаў без вестак 1.11.1944.

ШАРКЕВІЧ Антон Афанасьевіч, н. ў 1898 у в. Гразіўка, рад., прапаў без вестак 1.11.1944.

ШАРКО Фёдар Сцяпанавіч, н. ў 1906 у Оршы, мал. лейт. 148-й сд, загінуў 26.1.1943 у с. Ламігоры Арлоўскай вобл.

ШАРКОЎ Сяргей Герасімавіч, рад., прапаў без вестак 1.9.1944.

ШАРКУНОЎ Мікалай Рыгоравіч, н. ў Оршы, рад., загінуў 7.5.1946 ва Усх. Прусіі.

ШАРКУНОЎ Фёдар Палікарпавіч, н. ў Оршы, рад., прапаў без вестак у г. Вязьма Смаленскай вобл.

ШАРОЎ Міхаіл Андрэевіч, н. ў 1916 у Аршанскім р-не, загінуў.

ШАРОЎ Пётр Рыгоравіч, н. ў 1914 у в. Гліздурава Іванаўскай вобл., рад. 593-га сп 131-й сд, загінуў 18.6.1943 у Ленінградскай вобл.

ШАРСТНЁЎ Аляксандр Ягоравіч, н. ў 1918 у в. Прыгузкі, рад., прапаў без вестак 1.8.1944.

ШАРСТНЁЎ Аркадзь Фядотавіч, н. ў 1920 у в. Зубава, рад., прапаў без вестак 1.8.1944.

ШАРСТНЁЎ Іван Міхайлавіч, н. ў в. Прыгузкі, рад., прапаў без вестак 1.3.1945.

ШАРШАВІЦКІ Уладзімір Аляксеевіч, н. ў 1921 у в. Крупяжына Сенненскага р-на, рад., стралок, прапаў без вестак 1.9.1944.

ШАРШНЁЎ Васіль Паўлавіч, н. ў 1913 у в. Браздзечына, рад. 199-га сп 31-й А, прапаў без вестак 1.10.1944.

ШАРЫПА Аляксандр Сяргеевіч, н. ў 1925 у Аршанскім р-не, рад. 673-га сп, стралок, памёр ад ран 21.10.1944 у Польшчы.

ШАРЫПА Барыс Сяргеевіч, н. ў в. Новае Хорабрава, рад., стралок, загінуў 17.2.1945 ва Усх. Прусіі.

ШАРЫПА Даніла Маркавіч, н. ў 1904 у в. Арашкі, рад., прапаў без вестак 1.11.1944.

ШАРЫПА Даніла Трафімавіч, н. ў 1891 у в. Арашкі, рад., прапаў без вестак 1.12.1944.

ШАРЫПА Іван Маркавіч, н. ў 1911 у в. Арашкі, рад., прапаў без вестак 1.11.1944.

ШАРЫПА Рыгор Барысавіч, н. ў в. Хорабрава, рад., стралок, загінуў 19.10.1944 у Польшчы.

ШАРЫПА Сцяпан Паўлавіч, н. ў 1913 у в. Арашкі, рад., прапаў без вестак 1.10.1944.

ШАРЫПА Ягор Агеевіч, н. ў 1913 у в. Арашкі, рад., прапаў без вестак 1.10.1944.

ШАРЭЙКА Андрэй Мартынавіч, н. ў в. Арашкі, рад., прапаў без вестак 1.10.1944.

ШАСКУН Фёдар Савельевіч, н. ў 1911 у Віцебскай вобл., старш., камандзір аддз., прапаў без вестак 1.5.1944.

ШАСТАКОЎ Аляксандр Данілавіч, н. ў 1924 у Аршанскім р-не, рад., загінуў 25.1.1944.

ШАСТАКОЎ Аляксандр Цітавіч, н. ў 1896 у в. Малое Бабіна, рад., прапаў без вестак 1.1.1945.

ШАСТАКОЎ Аляксей Іванавіч, н. ў 1912 у в. Молатава Курскай вобл., рад., прапаў без вестак 1.4.1945.

ШАСТАКОЎ Давыд Дзям'янавіч, н. ў 1900 у в. Есіпава, рад., прапаў без вестак 1.1.1944 у Пензенскай вобл.

ШАСТАКОЎ Іван Іванавіч, рад., прапаў без вестак 1.9.1944.

ШАСТАКОЎ Кірыла Восіпавіч, н. ў 1899 у в. Рымкі, рад., прапаў без вестак 1.8.1944.

ШАСТАКОЎ Кірыла Іванавіч, н. ў 1907 у в. Згарда, рад., прапаў без вестак 1.3.1945.

ШАСТАКОЎ Максім Архіпавіч, н. ў 1915 у в. Есіпава, рад. 199-га сп 31-й А, прапаў без вестак 1.10.1944.

ШАСТАКОЎ Мікалай Аляксандравіч, н. ў в. Грышаны, рад., стралок, загінуў 10.10.1944 у в. Верцілен, Літва.

ШАСТАКОЎ Несцер Гаўрылавіч, н. ў 1910 у в. Есіпава, рад., прапаў без вестак 1.9.1944.

ШАСТАКОЎ Сяргей Раманавіч, н. ў в. Згарда, рад., стралок, прапаў без вестак 20.2.1945.

ШАСТАКОЎ Цімафей Канстанцінавіч, н. ў 1912 у Аршанскім р-не, мал. лейт. 359-га сп 50-й сд 33-й А, камандзір узвода, прапаў без вестак 1.11.1941.

ШАСЦІМЕРАЎ Аляксей Ягоравіч, н. ў 1913 у Маскве, яфр. 234-га гв. сп 76-й гв. сд, загінуў 13.10.1944 у Польшчы.

ШАСЦЯРНЁЎ Канстанцін Ільіч, н. ў 1894 у в. Марозаўка, рад., прапаў без вестак 1.1.1945.

ШАТОВІЧ Мікалай Лукіч, н. ў в. Прыгузкі, рад., прапаў без вестак 21.8.1941.

ШАЎЛІНСКІ Абрам Андрэевіч, н. ў 1919, рад. 199-га сп 31-й А, прапаў без вестак 1.10.1944.

ШАЎЛІНСКІ Ануфрый Андрэевіч, рад., прапаў без вестак 1.9.1944.

ШАЎЛІНСКІ Васіль Яфрэмавіч, н. ў 1919 у в. Крашына, мал. сярж. 122-й сд, радыст, прапаў без вестак 8.7.1941.

ШАЎЛІНСКІ Трыфан Лявонавіч, н. ў 1899 у Аршанскім р-не, рад. 426-га сп 88-й сд, прапаў без вестак 20.9.1944.

ШАЎНЯ Андрэй Андрэевіч, н. ў в. Масюкі, рад., загінуў у мяст. Касцюкоў Растоўскай вобл.

ШАЎНЯ Марк Антонавіч, н. ў 1903 у Віцебскай вобл., рад. 97-га гв. сп 31-й гв. сд, загінуў 22.7.1944 у г. Алітус, Літва.

ШАЎНЯ Міхаіл Дзмітрыевіч, н. ў 1914 у Аршанскім р-не, лейт. 801-га ап 259-й сд, камандзір узвода, прапаў без вестак 12.9.1942.

ШАЎНЯРОЎ Іван Мікалаевіч, н. ў 1918 у Талачынскім р-не, рад., стралок, прапаў без вестак 1.9.1944.

ШАЎЦОЎ Іван Антонавіч, н. ў Оршы, рад., прапаў без вестак 1.2.1945.

ШАЎЧЭНКА Пётр Мітрафанавіч, н. ў 1910 у Оршы, рад., прапаў без вестак 1.7.1944.

ШАЎЧЭНКА Пракоп Пракопавіч, рад., прапаў без вестак 1.12.1944.

ШАЎЧЭНКА Савелій Яўхімавіч, н. ў 1901 у Віцебскай вобл., рад., прапаў без вестак 1.10.1944.

ШАФРА Майсей Рыгоравіч, н. ў 1922 у Оршы, рад., прапаў без вестак 1.3.1942.

ШАФРАНСКІ Алег Аляксеевіч, н. ў 1918 у Оршы, рад., прапаў без вестак 1.8.1944.

ШАФРАНСКІ Афанасій Яфімавіч, н. ў в. Будніца Суражскага р-на Бранскай вобл., рад. 59-га аісб 12-й шбр, сапёр, загінуў 26.11.1943 на беразе зал. Сіваш, Крым.

ШАФРАНСКІ Іван Цімафеевіч, н. ў 1910 у Оршы, рад., прапаў без вестак 1.9.1941.

ШАХЦЁРАЎ Яфім Сяргеевіч, н. ў 1907 у в. Прокшына, рад., сапёр, загінуў 19.9.1943 у г. Рыльск Курскай вобл.

ШАЦЕР Васіль Ціханавіч, н. ў 1925 у Віцебскай вобл., рад., стралок, памёр ад ран 16.8.1945 у г. Мулін, Кітай.

ШАЦЕЦ Іван Васілевіч, н. ў 1898 у в. Сідараўка, мал. лейт. 241-га пп, прапаў без вестак 1.1.1943.

ШАЦІКАЎ Леанід Сцяпанавіч, н. ў 1900 у Лёзненскім р-не, рад., прапаў без вестак 1.6.1944.

ШАЦКІ Станіслаў Максімавіч, н. ў 1925 у в. Панізоўе, рад. 171-га сп 1-й сд, нам. камандзіра аддз., загінуў 21.10.1944 ва Усх. Прусіі.

ШАЦЯНОК Іўка Карпавіч, н. ў 1914 у в. Савішчана, рад. 199-га сп 31-й А, прапаў без вестак 1.10.1944.

ШАЦЯНОК Лазар Пракопавіч, н. ў в. Шатравіна, чырванафлоцец, прапаў без вестак 1.8.1941.

ШАЧАНОК Васіль Сяргеевіч, н. ў 1915 у в. Брылі, рад., прапаў без вестак 1.11.1944.

ШАЧАНОК Павел Фёдаравіч, н. ў в. Сяглава, рад., прапаў без вестак 1.8.1944.

ШАЧАНОК Рыгор Андрэевіч, н. ў в. Сяглава, сярж., прапаў без вестак 1.8.1944.

ШАЧАНОК Сямён Рыгоравіч, н. ў в. Сяглава, загінуў 29.11.1944 у Цярнопальскай вобл., Украіна.

ШАЧЭПКА Васіль Віктаравіч, н. ў 1921 у в. Панізоўе, рад., прапаў без вестак 1.5.1944.

ШАШКОЎ Аляксандр Нікандравіч, н. ў 1910 у г.п. Сураж Віцебскага р-на, рад., прапаў без вестак 1.10.1944.

ШАШКОЎ Міхаіл Емяльянавіч, н. ў г. Барань, камандзір аддз., прапаў без вестак у г. Смаленск.

ШАШКОЎ Фёдар Захаравіч, н. ў 1918 у в. Стары Пень Дубровенскага р-на, рад. 143-й сд 800-га сп, прапаў без вестак 1.8.1944.

ШАШУРА Сямён Логвінавіч, н. ў 1905 у в. Гацькаўшчына, рад. 199-га сп 31-й А, прапаў без вестак 1.10.1944.

ШАШУТА Адам Сцяпанавіч, н. ў в. Шэкі Дубровенскага р-на, рад., прапаў без вестак 1.10.1944.

ШАШУТА Карп Паўлавіч, н. ў в. Шэкі Дубровенскага р-на, рад., прапаў без вестак 1.10.1944.

ШАШУТА Несцер Сідаравіч, н. ў в. Шэкі Дубровенскага р-на, рад., прапаў без вестак 1.10.1944.

ШВАЙКО Міхаіл Сямёнавіч, н. ў 1914 у в. Журы Невельскага р-на Пскоўскай вобл., рад., прапаў без вестак 1.11.1944.

ШВЕДАЎ Пётр Мацвеевіч, рад., прапаў без вестак 1.4.1945.

ШВЕДКА Аркадзь Маркіянавіч, н. ў 1925 у в. Еўлахі Талачынскага р-на, рад., стралок, прапаў без вестак 1.8.1944.

ШВЕДКА Рыгор Іванавіч, н. ў 1903 у в. Смаляны, рад., прапаў без вестак 1.4.1945.

ШКАЛІКАЎ Іван Малахавіч, н. ў 1915 у г. Ніжні Ноўгарад, рад. 612-га сп 144-й сд, загінуў 15.8.1944 у Літве.

ШКАЛІКАЎ Сяргей Міхайлавіч, н. ў Оршы, рад., прапаў без вестак 1.10.1944.

ШКАЛІКАЎ Якаў Міхайлавіч, н. ў Оршы, рад., прапаў без вестак 1.9.1944.

ШКАТУЛА Аляксей Васілевіч, н. ў р.п. Асінторф Дубровенскага р-на, рад., прапаў без вестак у Віцебску.

ШКОДЗІН Сяргей Андрэевіч, н. ў 1921 у Аршанскім р-не, рад. 914-й сд 29-й А, аўтаматчык, загінуў 27.8.1942 у в. Парашкі Калінінскай вобл.

ШКРОБ Мікалай Іванавіч, н. ў 1905 у в. Мінчукі Арлоўскай вобл., рад. 135-й аашр, загінуў 18.8.1944 у Польшчы.

ШКРЭДАЎ Іван Пракопавіч, н. ў 1917 у в. Маркавічы, прапаў без вестак 1.11.1944.

ШКУЛАЎ Мікалай Іванавіч, н. ў 1913 у в. Крапіўна, рад., прапаў без вестак 1.9.1944.

ШКУРАТАЎ Якаў Канстанцінавіч, н. ў г.п. Арэхаўск, рад., прапаў без вестак 1.10.1944.

ШКУРДЗЮК Міхаіл Міхайлавіч, н. ў Оршы, сярж., загінуў 14.2.1945 у Венгрыі.

ШЛАПО Мікалай Аляксандравіч, н. ў 1904 у Мінску, рад., загінуў у палоне 20.9.1943.

ШЛАТАКОЎ Сысой Іванавіч, н. ў 1910 у Аршанскім р-не, рад., прапаў без вестак 1.10.1944.

ШЛЕЙЧЫКАЎ Сяргей Мікітавіч, н. ў 1908 у в. Тумінічы, рад. 199-га сп 31-й А, прапаў без вестак 1.10.1944.

ШЛЕСІН Мікалай Рыгоравіч, н. ў 1917, сярж. 539-га сп 108-й сд, камандзір узвода, прапаў без вестак 28.3.1942.

ШЛІКСЕВІЧ Сямён Ільіч, н. ў 1905, рад. 620-га сп 164-й сд, стралок, загінуў 5.5.1943 каля в. Высокае Смаленскай вобл.

ШЛОБІН Сіман Арыкавіч, н. ў 1912 у Аршанскім р-не, ст. лейт. 9-га апп, камандзір роты, загінуў 19.8.1943 у пас. Краснаполле Харкаўскай вобл.

ШЛЯПАЎ Фёдар Севасцьянавіч, н. ў в. Заложжа, рад., прапаў без вестак 1.11.1944.

ШМАГАВЕЦ Уладзімір Паўлавіч, н. ў Оршы, рад., прапаў без вестак 1.10.1944.

ШМАКАЎ Мікіта Тарасавіч, рад., загінуў 12.7.1942 у Смаленскай вобл.

ШМАКАЎ Міхаіл Васілевіч, н. ў Аршанскім р-не, рад., прапаў без вестак 1.1.1942.

ШМАН Андрэй Фёдаравіч, н. ў 1908 у в. Шанькава, рад., стралок, прапаў без вестак 1.9.1944.

ШМАН Кірыла Андрэевіч, н. ў 1918 у Віцебскай вобл., рад., прапаў без вестак 1.9.1944.

ШМАН Павел Дзмітрыевіч, н. ў 1913, рад. 397-га зптап, шафёр, прапаў без вестак 7.8.1942 у с. Лажкі Сталінградскай вобл.

ШМАНАЙ Віктар Іванавіч, н. ў 1906 у в. Смольня Смалявіцкага р-на, рад., прапаў без вестак 1.6.1944.

ШМАНДЫРАЎ Іван Андрэевіч, н. ў в. Таргоўцы, рад., прапаў без вестак 1.1.1945.

ШМАРЫН Пётр Аляксеевіч, н. ў 1915, рад. 1104-га сп, загінуў 6.9.1944.

ШМАЎГАНЕЦ Нічыпар Захаравіч, н. ў в. Забалацце, рад., прапаў без вестак 1.11.1944.

ШМІГІЛАЎ Рыгор Мацвеевіч, н. ў 1910 у в. Ляскова Варонежскай вобл., рад. 45-га гв. сп, артылерыст, загінуў 14.1.1945 ва Усх. Прусіі.

ШМУР'ЁЎ Фёдар Мяфодзьевіч, рад., прапаў без вестак 1.9.1944.

ШМЯНСКІ Георгій Парфір'евіч, н. ў Аршанскім р-не, рад., загінуў 3.8.1944 у Літве.

ШНІКЕВІЧ Іван Стафанавіч, н. ў 1908 у Аршанскім р-не, рад. 104-га сп 62-й сд, загінуў 16.3.1945 у Польшчы.

ШНІТКО Мікалай Ягоравіч, н. ў 1918 у пас. Выдрыца Шумілінскага р-на, сярж., прапаў без вестак 1.8.1944.

ШНІТКО Міхаіл Ягоравіч, н. ў 1921 у в. Выдрыца Шумілінскага р-на, рад., прапаў без вестак 1.8.1944.

ШНУРКОЎ Пётр Іванавіч, н. ў 1926 у Аршанскім р-не, рад. 46-га гв. сп 16-й гв. сд, загінуў 31.7.1944 у Літве.

ШОК Стафан Іванавіч, н. ў 1905 у в. Казлова, рад., стралок, прапаў без вестак 1.12.1944.

ШОК Фёдар Іларыёнавіч, н. ў Оршы, рад., прапаў без вестак 1.6.1944.

ШОЛАХАЎ Сусей Іванавіч, н. ў 1910 у в. Зарэчча, рад., прапаў без вестак 1.10.1944.

ШОРАН Антон Ігнацьевіч, н. ў в. Халмы, рад., памёр ад ран 28.8.1942.

ШОРАН Ягор Ігнацьевіч, н. ў в. Халмы, прапаў без вестак 1.12.1944.

ШОЎМАН Самуіл Лазаравіч, н. ў 1922 у Аршанскім р-не, рад. 137-га сп 76-й сд, пам. камандзіра аддз., загінуў 4.10.1941 у Палтаўскай вобл.

ШОЦІЦА Гаўрыла Міхайлавіч, н. ў 1895 у в. Светачаўка, загінуў у палоне 15.11.1941.

ШПАК Васіль Мікалаевіч, н. ў 1921 у в. Тарчылава, рад., прапаў без вестак 1.8.1944.

ШПАКОЎСКІ Уладзімір Аляксандравіч, н. ў 1902 у Віцебску, рад., прапаў без вестак 1.9.1944.

ШПАНСКІ Нічыпар Іўлевіч, н. ў Оршы, рад., прапаў без вестак 1.1.1945.

ШПІЛЕЎСКІ Яўстафій Іосіфавіч, н. ў 1907 у Мінску, старш., прапаў без вестак 1.3.1945.

ШПЯРХЕВІЧ Іван Сямёнавіч, н. ў Аршанскім р-не, рад., памёр ад ран 29.10.1943 у в. Днепрастанка Днепрапятроўскай вобл.

ШТАВІЧ Іван Лукіч, н. ў 1901 у в. Гараны, рад. 334-га гв. сп, памёр ад ран 14.3.1945 ва Усх. Прусіі.

ШТУКМАЙСЦЕР Абрам Калінавіч, н. ў 1910 у Оршы, рад., прапаў без вестак 1.11.1944.

ШТЫКАЎ Аляксандр Якаўлевіч, н. ў Аршанскім р-не, загінуў 23.6.1944 у в. Гараны.

ШТЭЙНГАРД Шмуль Генухавіч, н. ў 1908 у Оршы, рад., прапаў без вестак 1.11.1944.

ШТЭЙНГАРТ Аркадзь Міхайлавіч, н. ў в. Камень Лепельскага р-на, інтэндант 3-й р 19-га адэб, пам. камандзіра батальёна, загінуў 13.5.1942 у Крыме.

ШУГАЕЎ Рыгор Мікалаевіч, н. ў 1898 у в. Данілава Шумілінскага р-на, рад., прапаў без вестак 1.1.1944.

ШУКАЕЎ Дзмітрый Арцёмавіч, н. ў Оршы, сярж., прапаў без вестак 1.4.1945.

ШУКАЎ Іван Гаўрылавіч, н. ў 1904 у в. Крапіўка, рад., прапаў без вестак 1.10.1944.

ШУЛЕЙКА Мікалай Кандрацьевіч, н. ў 1908 у г. Жабінка Брэсцкай вобл., ст. лейт. 1-га амсб, нам. камандзіра па паліт. частцы, загінуў 1.2.1943 у Сталінградскай вобл.

ШУЛЬГА Сямён Васілевіч, н. ў 1902 у Аршанскім р-не, рад. 50-й сд, прапаў без вестак 2.11.1941.

ШУЛЬГІН Аркадзь Федасеевіч, н. ў 1904 у Аршанскім р-не, рад. 491-га сп, памёр ад ран 30.3.1945 ва Усх. Прусіі.

ШУЛЬГІН Дзяніс Цярэнцьевіч, н. ў 1911 у в. Белаброддзе Талачынскага р-на, рад., стралок, прапаў без вестак 1.10.1944.

ШУЛЬГІН Іван Васілевіч, н. ў в. Галошава Талачынскага р-на, рад., кулямётчык, загінуў 17.10.1944 у Літве.

ШУЛЬГІН Мікалай Антонавіч, н. ў в. Белаброддзе Талачынскага р-на, рад., стралок, загінуў 24.6.1944 у Літве.

ШУЛЬГІН Мікалай Фёдаравіч, н. ў 1925 у в. Руклі, сярж., прапаў без вестак 1.1.1945.

ШУЛЬГІН Міхаіл Антонавіч, сярж. 673-й асд, камандзір аддз., загінуў 2.2.1945 ва Усх. Прусіі.

ШУЛЬГІН Навум Пятровіч, н. ў Оршы, сярж., прапаў без вестак 1.8.1944.

ШУЛЬГІН Павел Цярэнцьевіч, н. ў 1907 у в. Белаброддзе Талачынскага р-на, рад., стралок, прапаў без вестак 1.10.1944.

ШУЛЬГІН Сяргей Васілевіч, н. ў 1914 у в. Галошава Талачынскага р-на, ст. лейт., загінуў 11.2.1945 ва Усх. Прусіі.

ШУЛЬГІН Фёдар Пятровіч, н. ў 1908 у в. Руклі, рад., прапаў без вестак 1.8.1944.

ШУЛЬКОЎСКІ Лазар, н. ў 1903 у Віцебскай вобл., рад. 469-га сп, сувязіст, памёр ад ран 28.12.1942 у в. Сарокіна Смаленскай вобл.

ШУЛЬМЕЙСЦЕР Пётр Ягоравіч, н. ў 1904 у в. Каменка Саратаўскай вобл., рад., прапаў без вестак 1.2.1945.

ШУЛЯК Сяргей Рыгоравіч, н. ў 1921, мал. сярж. 305-га сп 44-й сд, пісар, загінуў 14.5.1943 у Ленінградскай вобл.

ШУЛЯНКОЎ Андрэй Яфімавіч, н. ў 1910 у в. Выстаўка Смаленскай вобл., рад., прапаў без вестак 1.10.1944.

ШУЛЯНКОЎ Архіп Ягоравіч, н. ў Оршы, рад., прапаў без вестак 1.10.1944.

ШУЛЯНКОЎ Ягор Ерафеевіч, н. ў 1924 у в. Лешча, рад., прапаў без вестак 1.9.1944.

ШУМАЙ Ілья Макаравіч, н. ў в. Барадуліна, мал. сярж., загінуў 20.2.1945.

ШУМАЙ Іосіф Фёдаравіч, н. ў 1917 у в. Барадуліна, рад., прапаў без вестак 1.9.1944.

ШУМАНСКІ Мікалай Давыдавіч, н. ў в. Баяры, рад., прапаў без вестак 1.8.1944.

ШУМАЎ Васіль Міхайлавіч, н. ў Оршы, рад., прапаў без вестак 1.3.1945.

ШУМЕЙКА Васіль Афанасьевіч, н. ў 1907 у г. Дуброўна, рад., прапаў без вестак 1.9.1944.

ШУМЕЛЬ Васіль Рыгоравіч, н. ў 1918 у Оршы, мал. ваен. тэхнік 2-га сп 50-й сд, камандзір трафейнай брыгады, загінуў 28.6.1942.

ШУМІЙ Іосіф Фёдаравіч, н. ў Аршанскім р-не, сярж., прапаў без вестак 1.9.1944.

ШУМІНСКІ Васіль Іванавіч, рад., прапаў без вестак 1.2.1945.

ШУМІЦЕНКА Мікалай Фёдаравіч, н. ў р.п. Асінторф Дубровенскага р-на, прапаў без вестак у Оршы.

ШУПЕНЯ Анатоль Лук'янавіч, н. ў 1918 у в. Соманава, рад., стралок, прапаў без вестак 1.9.1944.

ШУПЕНЯ Мікалай Лук'янавіч, н. ў 1925 у в. Соманава, рад., стралок, прапаў без вестак 1.11.1944.

ШУПЕНЯ Сцяпан Мікалаевіч, н. ў 1906 у в. Смаляны, рад. 264-га баа, кулямётчык, прапаў без вестак 1.11.1941.

ШУПЕНЯ Сяргей Міхайлавіч, н. ў 1910 у Аршанскім р-не, рад. 598-га аап 88-й сд, прапаў без вестак 20.9.1944.

ШУПІЛА Васіль Мікалаевіч, н. ў 1926 у Аршанскім р-не, рад. 47-га гв. сп 15-й гв. сд, загінуў 16.4.1945 у г. Мускау, Усх. Прусія.

ШУПІЛА Платон Сямёнавіч, н. ў в. Жабыкі Дубровенскага р-на, рад., прапаў без вестак 1.10.1944.

ШУПІЛАЎ Піліп Афанасьевіч, н. ў в. Жабыкі Дубровенскага р-на, рад., прапаў без вестак 1.9.1944.

ШУПІЛАЎ Платон Сямёнавіч, н. ў 1912, рад. 673-га сп 220-й сд, санітар, загінуў 23.12.1941 у в. Барадзіно Калінінскай вобл.

ШУПІЛАЎ Цярэнцій Сямёнавіч, н. ў 1916 у Аршанскім р-не, рад. 62-й марской стр. брыгады, загінуў 28.9.1942 у Чэчэна-Інгушэціі.

ШУРАНАЎ Пётр Іванавіч, рад., прапаў без вестак 1.9.1944.

ШУРАНКОЎ Сяргей Аксёнавіч, н. ў 1909 у в. Панізоўе, рад. 264-га баа, стралок, прапаў без вестак 1.11.1941.

ШУРАЎ Іван Герасімавіч, н. ў 1906 у в. Дубраўка, памёр ад ран 20.2.1942.

ШУРАЎ Рыгор Сцяпанавіч, н. ў в. Дубраўка, прапаў без вестак у г. Вязьма Смаленскай вобл.

ШУРАЎ Сяргей Аляксеевіч, н. ў 1909 у в. Панізоўе, рад. 217-га сп 104-й сд, прапаў без вестак 13.4.1945.

ШУРМІН Васіль Лявонавіч, н. ў в. Антавіль, рад., прапаў без вестак 1.9.1944.

ШУРМІН Фёдар Савельевіч, рад., прапаў без вестак у в. Гусіна Смаленскай вобл.

ШУРПАК Навум Фёдаравіч, н. ў 1904 у Віцебскай вобл., рад. 1340-га сп 234-й сд, загінуў 21.8.1942 у в. Узвоз Смаленскай вобл.

ШУРПІН Леанід Цімафеевіч, н. ў Аршанскім р-не, рад., памёр ад ран 2.5.1945 ва Усх. Прусіі.

ШУРЫН Філімон Рыгоравіч, рад., прапаў без вестак 1.10.1944.

ШУРЫНАЎ Андрэй Платонавіч, рад., прапаў без вестак 1.9.1944.

ШУРЫНАЎ Уладзімір Якаўлевіч, н. ў в. Вусце, загінуў 13.1.1945 ва Усх. Прусіі.

ШУСТОЎ Васіль Кірэевіч, н. ў 1911, рад., загінуў 1.5.1942 у в. Дубаўскае Ленінградскай вобл.

ШУТ Лідзія Гаўрылаўна, н. ў в. Барздоўка, рад., разведчыца, прапала без вестак 27.8.1944.

ШУТАЎ Аляксандр Якаўлевіч, н. ў 1912, рад. 10-й мбр, стралок, памёр ад ран 11.12.1942 у в. Лапаціна Калінінскай вобл.

ШУТАЎ Міхаіл Мікалаевіч, н. ў 1924 у Аршанскім р-не, рад. 673-га сп, памёр ад ран 25.10.1944 у Польшчы.

ШУТАЎ Міхаіл Фёдаравіч, н. ў 1912, рад., прапаў без вестак 1.9.1944.

ШУТАЎ Павел Паўлавіч, н. ў 1925 у Аршанскім р-не, рад. 75-га гв. сп 26-й гв. сд, прапаў без вестак 28.7.1944 у Літве.

ШУТАЎ Пётр Піліпавіч, н. ў Оршы, рад., прапаў без вестак 1.2.1945.

ШУТАЎ Фёдар Харытонавіч, рад., прапаў без вестак 1.11.1944.

ШУФЕР Шалом Львовіч, н. ў 1924 у Оршы, мал. лейт., загінуў 15.9.1943 у в. Сіўцава Смаленскай вобл.

ШЧАБЛЯЦОЎ Іван Васілевіч, чырванафлоцец 5-й амбр ЧБФ, прапаў без вестак 1.10.1941.

ШЧАБЛЯЦОЎ Мікалай Дзмітрыевіч, н. ў 1919 у в. Ляўкі, ст. сярж., прапаў без вестак 1.11.1944.

ШЧАДЗІНСКІ Васіль Дзмітрыевіч, н. ў 1922 у Оршы, рад., прапаў без вестак 1.8.1944.

ШЧАДЗІНСКІ Іван Васілевіч, рад., прапаў без вестак 1.8.1944.

ШЧАДЗІНСКІ Канстанцін Сямёнавіч, н. ў 1920 у в. Ларынаўка, рад. ваен. электратэхнічнай акадэміі імя Будзённага, загінуў 28.11.1942.

ШЧАДЗІНСКІ Міхаіл Андрэевіч, н. ў 1899 у Оршы, рад., прапаў без вестак 12.2.1942.

ШЧАДЗІНСКІ Сцяпан Іванавіч, н. ў 1908 у в. Ларынаўка, рад., прапаў без вестак 1.11.1944.

ШЧАДЗІНСКІ Фёдар Васілевіч, н. ў 1906 у в. Бабінічы, рад., прапаў без вестак 1.2.1945.

ШЧАДРОЎ Ануфрый Фёдаравіч, н. ў 1904 у Аршанскім р-не, рад. 46-га гв. сп 16-й гв. сд, памёр ад ран 14.9.1942 у Калінінскай вобл.

ШЧАНДАШКОЎ Платон Мікітавіч, н. ў 1893 у в. Бабінічы, рад., прапаў без вестак 1.8.1944.

ШЧАРБАКОЎ Аляксандр Нічыпаравіч, н. ў 1914 у в. Стайкі, загінуў 14.9.1941.

ШЧАРБАКОЎ Аляксей Дзмітрыевіч, н. ў 1915 у Аршанскім р-не, сярж. 146-га сп, прапаў без вестак 30.11.1946.

ШЧАРБАКОЎ Аляксей Нікандравіч, н. ў г. Барань, рад., прапаў без вестак 1.10.1944.

ШЧАРБАКОЎ Васіль Лаўрэнцьевіч, н. ў в. Лісуны, рад., загінуў 18.3.1945 ва Усх. Прусіі.

ШЧАРБАКОЎ Іван Архіпавіч, н. ў 1920 у Аршанскім р-не, рад. 26-й гв. сд, прапаў без вестак 17.10.1944 у Літве.

ШЧАРБАКОЎ Пётр Паўлавіч, н. ў 1901 у в. Дубраўка, рад. 609-га сп, загінуў 18.8.1942 у в. Мар'іна Ржэўскага р-на Калінінскай вобл.

ШЧАРБАКОЎ Рыгор Емяльянавіч, н. ў 1908 у в. Новая Тухіня Дубровенскага р-на, рад., прапаў без вестак 1.9.1944.

ШЧАРБАКОЎ Стафан Лявонавіч, н. ў 1908 у в. Навасёлкі, рад., прапаў без вестак 1.11.1944.

ШЧАРБАКОЎ Сяргей Андрэевіч, н. ў 1919 у Оршы, сярж., прапаў без вестак 4.8.1943.

ШЧАРБАКОЎ Уладзімір Іванавіч, н. ў Аршанскім р-не, рад., загінуў 18.10.1944 у Літве.

ШЧАРБАКОЎ Уладзімір Прохаравіч, н. ў г.п. Копысь, рад., загінуў у палоне 29.12.1941.

ШЧАРБЕКА Сяргей Ягоравіч, н. ў 1904 у в. Баякоўшчына, рад., прапаў без вестак 1.11.1944.

ШЧАРБЯНОК Фядосій Малахавіч, н. ў 1911 у в. Гацькаўшчына, рад., прапаў без вестак 1.3.1944.

ШЧАРВІНСКІ Барыс Радзівонавіч, н. ў 1912, рад. 264-га баа, прапаў без вестак 1.11.1941.

ШЧАЎЛІНСКІ Міхаіл Платонавіч, н. ў 1924 у в. Есіпава, сярж., прапаў без вестак 10.11.1944.

ШЧОКАТАЎ Сцяпан Гардзеевіч, н. ў 1905, рад., прапаў без вестак 1.4.1943.

ШЧОКІН Захар Давыдавіч, н. ў 1913 у в. Смаляны, рад., прапаў без вестак 1.9.1944.

ШЧОТКІН Ціт Лаўрэнцьевіч, н. ў в. Хадулы, рад. 376-га сп, загінуў 30.1.1945 ва Усх. Прусіі.

ШЧЫНКЕВІЧ Іван Сцяпанавіч, н. ў 1914 у в. Шэмберава, мал. лейт. 20-й сд, камандзір узвода, загінуў 6.2.1945 ва Усх. Прусіі.

ШЧЫТНІКАЎ Мікалай Кірылавіч, н. ў 1923 у в. Лявонава Шумілінскага р-на, рад., стралок, загінуў 18.8.1944 у Літве.

ШЧЭРБА Аляксандр Емяльянавіч, н. ў в. Антонаўка, старш., прапаў без вестак 1.10.1942.

ШЧЭРБА Андрэй Мікітавіч, н. ў 1899 у Оршы, рад., прапаў без вестак 1.12.1944.

ШЧЭРБА Дзмітрый Рыгоравіч, н. ў 1922 у Аршанскім р-не, рад. 43-га гв. сп 16-й гв. сд, загінуў 6.8.1944 у Літве.

ШЧЭРБА Еўдакім Ягоравіч, н. ў 1899 у в. Бабінічы, рад., прапаў без вестак 1.1.1944.

ШЧЭРБА Пётр Савельевіч, н. ў Оршы, сярж. 37-га асб, камандзір узвода, загінуў 14.8.1942 каля в. Наваселле Ленінградскай вобл.

ШЧЭРБА Пётр Цярэнцьевіч, н. ў 1923 у Оршы, рад., прапаў без вестак 1.9.1944.

ШЧЭРБА Піліп Фёдаравіч, н. ў в. Забалацце, рад. 1313-га сб, загінуў 21.10.1944 у Польшчы.

ШЧЭРБА Стафан Самуілавіч, н. ў 1904 у в. Горная Веравойша, рад., прапаў без вестак 1.12.1944.

ШЧЭРБА Сямён Нічыпаравіч, н. ў в. Веравойша, рад., прапаў без вестак 1.8.1944.

ШЧЭРБА Яўген Фёдаравіч, н. ў 1919 у Оршы, рад., загінуў 3.12.1944.

ШЧЭРБАЎ Генадзь Аляксандравіч, н. ў 1928 у Аршанскім р-не, рад. 156-га абб, памёр 13.11.1949.

ШЧЭРБАЎ Пётр Майсеевіч, н. ў 1918 у Горацкім р-не Магілёўскай вобл., рад., прапаў без вестак 1.10.1941.

ШЧЭРБАЎ Рыгор Пятровіч, н. ў 1906 у в. Антонаўка, рад., прапаў без вестак 1.10.1944.

ШЧЭРКА Максім Нічыпаравіч, н. ў 1900 у в. Зарэчча, рад., прапаў без вестак 1.8.1944.

ШЫБАНАЎ Яфім Рыгоравіч, н. ў 1915, сярж. 1313-га сп, пам. камандзіра ўзвода, загінуў 27.6.1944 у Аршанскім р-не.

ШЫБЕКА Георгій Міхайлавіч, н. ў в. Асінаўка, рад., прапаў без вестак 1.2.1945.

ШЫБЕКА Емяльян Захаравіч, н. ў 1906 у в. Вязьмічы, рад., стралок, прапаў без вестак 1.9.1944.

ШЫБЕКА Іван Ігнатавіч, н. ў в. Пагосцік, рад., стралок, загінуў 20.2.1945 ва Усх. Прусіі.

ШЫБЕКА Мікалай Андрэевіч, н. ў в. Малотынь, стралок, загінуў 16.10.1944 у Латвіі.

ШЫБЕКА Мікалай Пятровіч, н. ў 1905 у Оршы, рад., прапаў без вестак 1.12.1944.

ШЫБЕКА Мікалай Стафанавіч, н. ў 1919, сярж., прапаў без вестак 1.8.1944.

ШЫБЕКА Мікіта Пятровіч, н. ў 1898 у в. Грабянёва, рад., прапаў без вестак 1.9.1944.

ШЫБЕКА Павел Авяр'янавіч, н. ў Аршанскім р-не, рад., прапаў без вестак 1.9.1944.

ШЫБЕКА Рыгор Логвінавіч, н. ў 1904 у в. Грабянёва, рад., прапаў без вестак 1.9.1944.

ШЫБЕКА Сідар Іларыёнавіч, н. ў в. Браздзечына, рад., загінуў 1.3.1945.

ШЫБЕКА Фёдар Дзмітрыевіч, н. ў 1915 у Оршы, прапаў без вестак 1.9.1944.

ШЫБЕКА Фёдар Фёдаравіч, н. ў 1926 у в. Рэпухава, рад., памёр ад ран 23.10.1944.

ШЫДЗІН Самуіл Ісакавіч, н. ў 1910 у Оршы, рад., прапаў без вестак 1.9.1944.

ШЫДЛОЎ Адам Прохаравіч, н. ў в. Ламачына, памёр ад ран 28.2.1945 ва Усх. Прусіі.

ШЫДЛОЎСКІ Барыс Яўстафіевіч, рад., прапаў без вестак 1.9.1944.

ШЫДЛОЎСКІ Іосіф Фядотавіч, н. ў 1910, рад. 264-га баа, стралок, прапаў без вестак 1.11.1941.

ШЫДЛОЎСКІ Мікалай Міхайлавіч, н. ў 1909 у Аршанскім р-не, рад., прапаў без вестак 1.6.1944.

ШЫДЛОЎСКІ Павел Арцём'евіч, н. ў в. Аланцьева, рад., загінуў 17.9.1944 у Эстоніі.

ШЫКАЛАЎ Леанід Рыгоравіч, н. ў в. Лявонава Шумілінскага р-на, рад., кулямётчык, загінуў 2.2.1945 ва Усх. Прусіі.

ШЫЛАЎ Васіль Васілевіч, н. ў 1908, сяржант 1313-га сп, камандзір аддз., загінуў 27.6.1944.

ШЫЛАЎ Мікалай Спірыдонавіч, н. ў 1920 у в. Ганчарова Дубровенскага р-на, рад., прапаў без вестак 1.9.1944.

ШЫЛІН Дзмітрый Іванавіч, н. ў 1924, мал. сяржант 1313-га сп, кулямётчык, загінуў 26.6.1944.

ШЫЛЬЦОЎ Сяргей Савельевіч, рад., прапаў без вестак 1.9.1944.

ШЫМАЛІН Парфірый Платонавіч, н. ў 1922, рад. 758-га сп 88-й сд, прапаў без вестак 20.9.1944.

ШЫМІНЦАЎ Сяргей Дзмітрыевіч, н. ў 1901 у Чэлябінскай вобл., рад. 77-га гв. сп 26-й гв. сд, загінуў 23.10.1944 ва Усх. Прусіі.

ШЫМКОЎ Ягор Мацвеевіч, н. ў 1916 у Аршанскім р-не, старш. мсб, камандзір аддз., загінуў 28.8.1943 у в. Барысава Арлоўскай вобл.

ШЫМЯНКОЎ Ізот Ігнацьевіч, н. ў 1892 у Горацкім р-не Магілёўскай вобл., рад., прапаў без вестак 1.6.1944.

ШЫНАКОЎ Пётр Кузьміч, н. ў 1896 у в. Краснабель, рад., прапаў без вестак 1.2.1945.

ШЫНГАРОЎ Міхаіл Восіпавіч, н. ў 1908, рад., стралок, прапаў без вестак 1.8.1944.

ШЫНКАРОЎ Рыгор Дзмітрыевіч, н. ў 1893 у Віцебскай вобл., рад., прапаў без вестак 1.8.1944.

ШЫНКАРОЎ Яфрэм Сяргеевіч, н. ў 1900 у в. Люціны, рад., прапаў без вестак 1.10.1944.

ШЫНКАРЭНКА Іван Васілевіч, н. ў 1914, лейт. 35-й тд 9-га мк, камандзір роты, загінуў 28.7.1941.

ШЫНКЕВІЧ Ісак Арсенавіч, н. ў 1902, рад., прапаў без вестак 1.11.1944.

ШЫНКЕВІЧ Ісак Савельевіч, памёр ад ран 11.4.1945 ва Усх. Прусіі.

ШЫНКЕВІЧ Кузьма Іосіфавіч, н. ў 1911, мал. лейт., камандзір узвода, загінуў 15.10.1942 у г. Сталінград.

ШЫНКЕВІЧ Мікалай Іванавіч, н. ў 1905 у Аршанскім р-не, рад. 17-га гв. сп, памёр ад ран 3.2.1945 ва Усх. Прусіі.

ШЫНКЕВІЧ Мікалай Лук'янавіч, н. ў г. Барань, рад., памёр ад ран 8.12.1943 у в. Новае Сяло.

ШЫНКЕВІЧ Мікалай Уласавіч, н. ў 1920 у Оршы, чырванафлоцец, прапаў без вестак 12.7.1941.

ШЫНКЕВІЧ Мікалай Цімафеевіч, н. ў 1928 у Аршанскім р-не, рад. 174-й сд 31-й А, прапаў без вестак 7.8.1944 у Польшчы.

ШЫНКЕВІЧ Міхаіл Сцяпанавіч, н. ў 1900 у в. Гарбачэва Талачынскага р-на, рад., стралок, прапаў без вестак.

ШЫНКЕВІЧ Ніл Максімавіч, н. ў Оршы, рад., прапаў без вестак 1.8.1944.

ШЫНКЕВІЧ Павел Савельевіч, н. ў 1919, рад., прапаў без вестак 1.10.1944.

ШЫНКЕВІЧ Платон Антонавіч, н. ў 1902, рад., прапаў без вестак 1.10.1944.

ШЫНКЕВІЧ Пракоп Андрэевіч, н. ў 1900 у в. Солаўе, рад. 1104-га сп, памёр ад ран 19.3.1945 ва Усх. Прусіі.

ШЫНКЕВІЧ Пракоп Мікалаевіч, н. ў 1914 у Оршы, рад., прапаў без вестак 1.9.1944.

ШЫНКЕВІЧ Рыгор Варфаламеевіч, рад., загінуў 7.7.1943.

ШЫНКЕВІЧ Сямён Яфімавіч, рад., прапаў без вестак 1.10.1944.

ШЫНКЕВІЧ Сяргей Таламеевіч, н. ў 1914 у в. Крапіўна, рад., прапаў без вестак 1.12.1944.

ШЫНКЕВІЧ Ягор Сяргеевіч, н. ў 1902 у в. Крапіўна, рад., прапаў без вестак 1.11.1944.

ШЫНКЕВІЧ Якаў Васілевіч, н. ў 1907 у Аршанскім р-не, загінуў 24.8.1944 у Польшчы.

ШЫНКОВІЧ Сямён Ільіч, н. ў 1906 у Талачынскім р-не, рад., стралок, прапаў без вестак 1.9.1944.

ШЫНЬКЕВІЧ Браніслаў Віктаравіч, н. ў 1916 у Аршанскім р-не, рад. 1154-га сп 344-й сд, загінуў 30.7.1944 у Літве.

ШЫПАЛАЎ Леанід Рыгоравіч, н. ў 1926 у Аршанскім р-не, рад. 171-га гв. сп, кулямётчык, памёр ад ран 2.2.1945 ва Усх. Прусіі.

ШЫПАЛАЎ Пётр Ціханавіч, н. ў 1921 у Аршанскім р-не, мал. сяржант, камандзір аддз., прапаў без вестак 17.9.1941.

ШЫПОЎСКІ, н. ў 1915 у в. Грыўкі Саратаўскай вобл., рад., прапаў без вестак 19.7.1941.

ШЫПУЛЯ Аляксандр Іванавіч, прапаў без вестак.

ШЫПУЛЯ Мікалай Афанасьевіч, н. ў 1922, мал. сяржант 244-га ап, сувязіст, загінуў 4.7.1944 у Гомельскай вобл.

ШЫРКЕВІЧ Адам Гаўрылавіч, н. ў 1914 у в. Гразіўка, рад., прапаў без вестак 1.11.1941.

ШЫРКЕВІЧ Мікалай Кузьміч, н. ў 1909 у в. Кураўшчына, прапаў без вестак 1.8.1941.

ШЫРНАСЕК Пётр Васілевіч, н. ў 1916 у Оршы, рад. мсб 13-й тбр 6-й А, стралок, прапаў без вестак 18.5.1942.

ШЫРОКАЎ Пётр Уладзіміравіч, н. ў 1923 у в. Заградскае Арлоўскай вобл., рад. 167-га гв. сп 1-й гв. сд, аўтаматчык, загінуў 18.10.1944.

ШЫТКОЎ Мікалай Іосіфавіч, н. ў 1918 у Аршанскім р-не, рад., прапаў без вестак 10.10.1941.

ШЫТНІКАЎ Аляксандр Васілевіч, н. ў 1919 у Аршанскім р-не, мал. лейт., нам. камандзіра батарэі, загінуў 11.7.1942 у с. Салдацкае Курскай вобл.

ШЫЦІК Аляксандр Спірыдонавіч, н. ў 1922 у Оршы, рад., прапаў без вестак 1.12.1941.

ШЫЦКЕВІЧ Прохар Міхайлавіч, н. ў 1906 у в. Згарда, рад., загінуў у нямецкім палоне 14.2.1942.

ШЫШАКОЎ Афанасій Уладзіміравіч, н. ў 1915 у в. Новае Сяло, лейт. 16-й А, камандзір узвода, прапаў без вестак 1.10.1944.

ШЫШАКОЎ Міхаіл Харытонавіч, н. ў 1914 у Оршы, рад., прапаў без вестак 1.10.1944.

ШЫШАНКОЎ Пётр Кузьміч, н. ў 1896 у в. Краснабель, рад., прапаў без вестак 1.2.1945.

ШЫШКЕВІЧ Рыгор Сямёнавіч, н. ў 1908 у в. Селякта, рад., прапаў без вестак 1.7.1944.

ШЫШКЕВІЧ Трафім Яфрэмавіч, н. ў 1894 у в. Гацькаўшчына, рад. 199-га сп 31-й А, прапаў без вестак 1.10.1944.

ШЫШКОЎ Аляксандр Піліпавіч, н. ў в. Забалацце, рад., загінуў 28.1.1945 ва Усх. Прусіі.

ШЫШКОЎ Георгій Герасімавіч, н. ў 1908 у г. Барань, рад. 199-га сп 31-й А, прапаў без вестак 10.10.1944.

ШЫШКОЎ Леў Пятровіч, н. ў Оршы, рад., прапаў без вестак 1.6.1944.

ШЫШКОЎ Міхаіл Фёдаравіч, рад. 6-й амбр ЧБФ, пам. камандзіра аддз., загінуў 16.10.1941.

ШЭДЗІКАЎ Іван Андрэевіч, н. ў 1901 у в. Шаманава Велікалуцкай вобл., рад., прапаў без вестак.

ШЭДЧАНКА Антон Сцяпанавіч, н. ў в. Стаўры, рад., прапаў без вестак 1.7.1941.

ШЭДЧАНКА Церах Іванавіч, н. ў 1902 у Лёзненскім р-не, прапаў без вестак 1.8.1944.

ШЭЙКА Іван Іосіфавіч, н. ў р.п. Асінторф Дубровенскага р-на, рад., прапаў без вестак.

ШЭЙКІН Васіль Васілевіч, н. ў Оршы, старш., прапаў без вестак 1.2.1945.

ШЭМЕТАЎ Аляксандр Фёдаравіч, н. ў Мінску, рад., загінуў 21.3.1945 ва Усх. Прусіі.

ШЭМЕТАЎ Павел Емяльянавіч, н. ў в. Лісоўскія, рад., прапаў без вестак 1.2.1945.

ШЭМЕТАЎ, н. ў р.п. Асінторф Дубровенскага р-на.

ШЭПЛІН Зосім Пракопавіч, н. ў Оршы, рад., прапаў без вестак 1.7.1941.

ШЭРМАН Раман Васілевіч, н. ў 1925 у Полацку, сярж., загінуў 31.12.1943 у г. Бярдзічаў Жытомірскай вобл.

ШЭХ Іван Фёдаравіч, н. ў в. Дзевіна, рад., прапаў без вестак 1.12.1944.

ЭБЗЕЕЎ Магамет Закір'евіч, рад., прапаў без вестак 1.11.1944.

ЭГЛІТ Аляксандр Андрэевіч, н. ў 1923 у Оршы, рад. 376-га сп 220-й сд, загінуў 29.7.1944 у Польшчы.

ЭЙДЗІНАЎ Ізраіл Іосіфавіч, н. ў 1921 у Оршы, маёр 145-га сп 66-й сд, нач. штаба палка, загінуў 7.2.1945 ва Усх. Прусіі.

ЭЙДЭЛЬШТЭЙН Мойса Давыдавіч, н. ў Оршы, рад., загінуў 10.7.1941.

ЭЙЗІН Іван Іванавіч, н. ў 1911 у Оршы, рад., прапаў без вестак 1.10.1944.

ЭЛЬКІН Барыс Давыдавіч, н. ў 1907 у г. Талачын, рад. 466-га сп 125-й сд, загінуў 19.1.1944 у Ленінградскай вобл.

ЭЛЬКІН Барыс Ісакавіч, н. ў 1921 у Оршы, рад., прапаў без вестак 1.11.1943.

ЭЛЬКІН Майсей Мендэлевіч, н. ў Оршы, прапаў без вестак 1.9.1942.

ЭНГЛІН Ісак Саламонавіч, н. ў 1912 у Оршы, старш. 366-га сп 1266-й сд, пам. камандзіра ўзвода, памёр ад ран 22.8.1943 у Сталінградскай вобл.

ЭНГЛІТ Аляксандр Андрэевіч, н. ў 1923 у Оршы, рад. 376-га сп 220-й сд, загінуў 29.7.1944 у Польшчы.

ЭПЕЛЬШТЭЙН Самуіл Саламонавіч, н. ў Оршы, рад. 95-га абб, загінуў 12.8.1941 у Мурманскай вобл.

ЭПШТЭЙН Шмерка Мендэлевіч, н. ў 1902 у Оршы, рад., прапаў без вестак 1.5.1944.

ЭРЛІХ Ілья Эдуардавіч, н. ў 1907 у г. Мінусінск Краснаярскага краю, рад., стралок, прапаў без вестак 1.9.1941.

ЭФРОС Барыс Ісакавіч, н. ў 1898 у г. Дуброўна, сярж., камандзір аддз., прапаў без вестак 1.3.1942.

ЭЦІН Леў Барысавіч, н. ў 1907 у Оршы, мал. лейт. 240-га сп 74-й гв. сд, загінуў 4.3.1944 у Нікалаеўскай вобл.

ЮДЗІН Барыс Якаўлевіч, н. ў 1919 у Оршы, рад., прапаў без вестак 1.1.1942.

ЮДЗІН Іван Фёдаравіч, н. ў 1910 у в. Петухова Чэлябінскай вобл., рад. 1104-га сп 331-й сд, прапаў без вестак 6.9.1944.

ЮДЗІНКОЎ Азар Якаўлевіч, н. ў 1912 у в. Возьмішча, рад., прапаў без вестак 1.8.1944.

ЮДЗЯНКОЎ Андрэй Купрыянавіч, н. ў 1907, старш., стралок, прапаў без вестак 1.9.1944.

ЮЖЫК Яўген Антонавіч, н. ў 1905 у г. Валгаград, рад., прапаў без вестак 1.9.1943.

ЮЗАФАТАЎ Васіль Пятровіч, н. ў 1913 у в. Зямцы, рад., прапаў без вестак 1.12.1944.

ЮПАТАЎ Антон Федасеевіч, н. ў Оршы, рад., загінуў 15.10.1943.

ЮРГЕНЬ Міхаіл Мікалаевіч, н. ў 1895 у Гродзенскай вобл., рад., прапаў без вестак 1.8.1944.

ЮР'ЕЎ Аляксандр Кузьміч, н. ў 1921 у Крупскім р-не, рад. 104-га сп 31-й А, прапаў без вестак 31.8.1944.

ЮР'ЕЎ Васіль Майсеевіч, н. ў 1916 у Аршанскім р-не, рад. 20-й кд, наводчык, загінуў 24.8.1943 у в. Калініна Арлоўскай вобл.

ЮР'ЕЎ Данііл Майсеевіч, н. ў 1901 у в. Брынцава, рад., прапаў без вестак 1.11.1944.

ЮР'ЕЎ Іван Анісімавіч, н. ў 1910 у в. Пагост, рад. 264-га баа, прапаў без вестак 1.11.1941.

ЮР'ЕЎ Канстанцін Васілевіч, н. ў Аршанскім р-не, рад. 854-га сп, загінуў 29.1.1945 ва Усх. Прусіі.

ЮРКЕВІЧ Павел Станіслававіч, н. ў 1908 у Аршанскім р-не, рад., прапаў без вестак 1.12.1944.

ЮРКЕВІЧ Пётр Афанасьевіч, н. ў 1908 у в. Крывое Талачынскага р-на, рад., танкіст, прапаў без вестак 1.7.1944.

ЮРКОЎ Васіль Андрэевіч, н. ў 1901 у Оршы, рад. 1-га асб 114-й сбр, загінуў 17.11.1943 у пас. Драздцы Віцебскай вобл.

ЮРУСАН Іван Іванавіч, н. ў 1914, рад., прапаў без вестак 1.9.1944.

ЮРЧАНКА Андрэй Еўфанавіч, н. ў 1913, рад. 264-га баа, санітар, прапаў без вестак 1.11.1941.

ЮРЧАНКА Васіль Емяльянавіч, н. ў 1904 у в. Антонаўка, рад. 1168-га сп 346-й сд, прапаў без вестак 17.2.1943.

ЮРЧАНКА Іван Гаўрылавіч, н. ў 1918 у в. Шатравіна, ст. лейт. 243-га шавп 16-й па, нам. камандзіра АЭ, загінуў 21.11.1942 у Сталінградскай вобл.

ЮРЧАНКА Мікалай Андрэевіч, н. ў 1924 у Оршы, рад. 556-га сп 169-й сд, загінуў 1.2.1945 ва Усх. Прусіі.

ЮРЧЫК Уладзімір Захаравіч, н. ў 1918 у Оршы, рад., прапаў без вестак 1.8.1941.

ЮРШОВІЧ Яфім Мікітавіч, н. ў 1904 у в. Сіўцава Талачынскага р-на, рад. 673-га сп 220-й сд, памёр ад ран 3.8.1944 у Польшчы.

ЮРЫНЬ Міхаіл Мікалаевіч, н. ў 1895 у в. Ларынаўка, рад., прапаў без вестак 6.1.1945.

ЮСІКАЎ Васіль Іванавіч, н. ў 1918 у в. Станькі Сенненскага р-на, прапаў без вестак 1.10.1941.

ЮШКЕВІЧ Вячаслаў Людвігавіч, н. ў 1921 у Оршы, мал. сярж. 10-га зап. аўтапалка, шафёр, загінуў 17.10.1942 у Ленінградзе.

ЮШКЕВІЧ Іван Уладзіміравіч, н. ў 1915 у Аршанскім р-не, сярж. 2-й гв. кд, загінуў 27.3.1943 у с. Кр. Паўлаўка Харкаўскай вобл.

ЮШКЕВІЧ Міхаіл Логвінавіч, н. ў 1912 у Аршанскім р-не, рад., прапаў без вестак 1.4.1945.

ЮШКІН Іван Мікалаевіч, н. ў 1915 у в. Яруставa Разанскай вобл., рад. 1-й ашр 352-й сд, загінуў 31.7.1944 у Літве.

В.М.Якавенка.

ЯБЛАЧКІН Павел Герасімавіч, н. ў Оршы, рад. 611-га сп, прапаў без вестак 5.11.1944.

ЯВАРОЎСКІ Міхаіл Якаўлевіч, н. ў 1909 у Аршанскім р-не, рад. 1-га мсп 1-й гв. мсд, прапаў без вестак 1.1.1942.

ЯВОРСКІ Адам Іосіфавіч, н. ў р.п. Асінторф Дубровенскага р-на, рад., прапаў без вестак.

ЯГОРАНКА Аляксандр Карнеевіч, н. ў 1926 у в. Пуцяціна Дубровенскага р-на, рад. 75-га сп, снайпер, памёр ад ран 15.4.1945 ва Усх. Прусіі.

ЯГОРАНКА Дзмітрый Фёдаравіч, н. ў 1914 у в. Бабінічы, рад., прапаў без вестак 1.1.1945.

ЯГОРАЎ Аляксандр Парфенавіч, н. ў 1900, рад. 1127-га сп 337-й сд, прапаў без вестак 12.3.1942 у Харкаўскай вобл.

ЯГОРАЎ Барыс Сяргеевіч, н. ў Оршы, сярж., механік, прапаў без вестак 30.10.1941.

ЯГОРАЎ Кірыла Мікалаевіч, н. ў 1911 у Оршы, маёр 92-й тбр, камандзір батальёна, загінуў 2.3.1943 у Краснадарскім краі.

ЯГОРАЎ Мікалай Аляксеевіч, н. ў 1915 у г. Судогда Уладзімірскай вобл., рад. 123-га сп 364-й сд, загінуў 26.6.1944 у Ленінградскай вобл.

ЯЖОЎ Іван Мікалаевіч, н. ў 1908, рад. 51-га сп 18-й гв. сд, загінуў 19.8.1944 у Літве.

ЯЗЫКОЎ Міхаіл Яўціхіевіч, н. ў в. Бабінічы, рад., прапаў без вестак 1.8.1944.

ЯЗЫКОЎ Уладзімір Кірылавіч, н. ў 1914, памёр 11.5.1943 у в. Машкін Курскай вобл.

ЯКАВЕНКА Аляксей Іванавіч, н. ў 1915 у Маскве, старш., прапаў без вестак 5.7.1942.

ЯКАВЕНКА Васіль Мікалаевіч, н. ў 1925 у Віцебскай вобл., рад. 43-й гв. атбр, аўтаматчык, загінуў 25.1.1945 ва Усх. Прусіі.

ЯКАВЕНКА Канстанцін Андрэевіч, н. ў 1907 у в. Сцешчына Кіеўскай вобл., рад., прапаў без вестак 1.8.1941.

ЯКАВЕНКА Марк Міронавіч, н. ў 1901 у в. Мікулічы Кіеўскай вобл., рад., прапаў без вестак 1.9.1944.

ЯКАВЕНКА Міхаіл Мікалаевіч, н. ў 1902 у в. Забалацце, прапаў без вестак 1.10.1944.

ЯКАВЕЦ Мікалай Рыгоравіч, н. ў 1913 у в. Куляшоўка Чарнавіцкай вобл., рад. 64-га сп, памёр ад ран 16.2.1945 ва Усх. Прусіі.

ЯКАЎЛЕЎ Аляксандр Фёдаравіч, н. ў 1925 у г. Апочка Пскоўскай вобл., сярж. 1208-га сп 362-й сд, загінуў 25.3.1944 у Магілёўскай вобл.

ЯКАЎЛЕЎ Іван Кандрацьевіч, н. ў 1920 у в. Аўсеева Сенненскага р-на, рад., прапаў без вестак 1.6.1941.

ЯКАЎЛЕЎ Іван Трафімавіч, н. ў 1910 у Оршы, рад. 346-га сп, памёр ад ран 13.10.1944 ва Усх. Прусіі.

ЯКАЎЛЕЎ Міхаіл Андрэевіч, рад., прапаў без вестак 1.12.1944.

ЯКАЎЛЕЎ Сяргей Мікалаевіч, н. ў Аршанскім р-не, рад., прапаў без вестак 1.5.1942.

ЯКАЎЛЕЎ Цімафей Васілевіч, н. ў 1911 у в. Руміна, рад., прапаў без вестак 1.11.1943.

ЯКІМАЎ Аляксей Тарасавіч, н. ў 1923 у в. Чарное, прапаў без вестак 1.12.1944.

ЯКІМАЎ Тарас Фёдаравіч, н. ў 1894 у Оршы, рад., памёр ад ран 12.9.1943 у Курскай вобл.

ЯКІМАЎ Уладзімір Цімафеевіч, н. ў 1921 у Аршанскім р-не, рад., прапаў без вестак 1.4.1945.

ЯКІМЕНКА Аляксей Емяльянавіч, н. ў 1917 у Гайсінскім р-не Вінніцкай вобл., рад. 1104-га сп 331-й сд, прапаў без вестак 6.9.1944.

ЯКІМОВІЧ Іосіф Іосіфавіч, н. ў в. Вялікае Бабіна, рад. 335-га гв. сп, загінуў 15.2.1945 ва Усх. Прусіі.

ЯКІМОЎСКІ Фёдар Сямёнавіч, рад., прапаў без вестак 1.9.1944.

ЯКУБЕНКА Іван Мікалаевіч, н. ў 1910, сярж., прапаў без вестак 1.7.1944.

ЯКУБЕНКА Канстанцін Фёдаравіч, н. ў 1907 у Руднянскім р-не Валгаградскай вобл., загінуў 14.8.1944 у Літве.

ЯКУБЕЦ Павел Спірыдонавіч, н. ў Аршанскім р-не, пам. камандзіра ўзвода 43-га гв. сп, загінуў ва Усх. Прусіі.

ЯКУБЦАЎ Сямён Андрэевіч, н. ў 1906, прапаў без вестак 1.12.1944.

ЯКУБЦОЎ Іван Рыгоравіч, н. ў 1923 у Віцебскай вобл., рад., прапаў без вестак 1.12.1942.

ЯКУБЦОЎ Максім Піліпавіч, н. ў 1919 у Дубровенскім р-не, рад., прапаў без вестак 1.10.1944.

ЯКУЦЕНКА Пётр Дзмітрыевіч, н. ў 1902 у в. Іваноўшчына Дубровенскага р-на, памёр ад ран 20.9.1943 у с. Раздолле Харкаўскай вобл.

ЯКУЦЕНКА Фама Сямёнавіч, н. ў 1909 у Віцебскай вобл., рад., прапаў без вестак 1.6.1944.

ЯКУЦЁНАК Іван Андрэевіч, н. ў 1906 у в. Новае Сяло, рад. 264-га баа, стралок, прапаў без вестак 1.11.1941.

ЯКУЦЁНАК Іларыён Рыгоравіч, н. ў Оршы, рад., прапаў без вестак 1.1.1945.

ЯКУЦІН Цярэнцій Андрэевіч, н. ў 1913 у Сенненскім р-не, рад., стралок, прапаў без вестак 1.8.1944.

ЯКУШ Васіль Фёдаравіч, н. ў 1924 у Чашніцкім р-не, рад. 215-га сп 179-й сд, загінуў 24.1.1945 у Латвіі.

ЯКУШАЎ Канстанцін Іванавіч, н. ў Аршанскім р-не, загінуў 26.9.1944 у Польшчы.

ЯКУШАЎ Стафан Сяргеевіч, н. ў 1927 у Аршанскім р-не, рад. 1227-га сп 369-й сд, загінуў 21.4.1945.

ЯКУШЭВІЧ Сямён Емяльянавіч, н. ў Аршанскім р-не, рад., загінуў 24.2.1945 ва Усх. Прусіі.

ЯЛЕЙНІК Міхаіл Маркавіч, н. ў 1913 у Оршы, кап. 7-й гв. сд, нач. штаба, загінуў 7.10.1942 у в. Лука Ленінградскай вобл.

ЯЛОЎС Мікалай Сямёнавіч, н. ў Оршы, сярж., прапаў без вестак 1.8.1944.

ЯЛФІМАЎ Ціхан Сямёнавіч, н. ў 1899 у Ніжнядзевіцкім р-не Варонежскай вобл., рад. 135-га ашрр 758-га сп, загінуў 30.7.1944 у Польшчы.

ЯЛЬКОВІЧ Епіфан Андрэевіч, н. ў 1898 у Аршанскім р-не, рад., прапаў без вестак 1.9.1944.

ЯЛЬКОВІЧ Стафан Андрэевіч, н. ў в. Машкова, рад., прапаў без вестак 1.9.1944.

ЯМКАВЕНКА Вячаслаў Пятровіч, н. ў 1911 у Магілёве, загінуў 13.12.1941 у Маскоўскай вобл.

ЯНКІН Яўстафій Антонавіч, н. ў 1902, прапаў без вестак 1.11.1944.

ЯНКОЎСКІ Адам Іосіфавіч, н. ў 1898 у в. Азерцы Талачынскага р-на, рад. 3-й батарэі 551-га зап, наводчык, загінуў 13.3.1944 у Калінінскай вобл.

ЯНКОЎСКІ Арцём Данілавіч, рад., прапаў без вестак 1.9.1944.

ЯНКОЎСКІ Іван Іванавіч, н. ў 1904 у Оршы, сярж., прапаў без вестак 1.3.1945.

ЯНКОЎСКІ Іван Карнеевіч, н. ў в. Зайцава, загінуў 5.4.1944 у в. Клява Бялыніцкага р-на Магілёўскай вобл.

ЯНКОЎСКІ Іван Фёдаравіч, н. ў в. Зайцава, рад., загінуў 21.10.1943 у Лоеўскім р-не Гомельскай вобл.

ЯНКОЎСКІ Ілья Нічыпаравіч, н. ў 1926 у в. Зайцава, прапаў без вестак 1.1.1945.

ЯНКОЎСКІ Мікалай Паўлавіч, н. ў Оршы, рад., шафёр, памёр 17.4.1945 у Польшчы.

ЯНКОЎСКІ Палікарп Міхайлавіч, н. ў г. Барань, ст. сярж., загінуў 28.7.1944 у Латвіі.

ЯНКОЎСКІ Пётр Мартынавіч, рад., прапаў без вестак 1.11.1944.

ЯНКОЎСКІ Сяргей Міхайлавіч, н. ў 1920 у Аршанскім р-не, рад., прапаў без вестак 4.7.1941 у Оршы.

ЯНКОЎСКІ Фядот Сідаравіч, н. ў 1909 у в. Зайцава, рад., памёр ад ран 30.1.1945.

ЯНКОЎСКІ Эдуард Аляксандравіч, н. ў в. Арлоўшчына, прапаў без вестак 31.8.1941 у г. Каховка Херсонскай вобл.

ЯНКУС Саламон Казінавіч, н. ў Аршанскім р-не, рад., прапаў без вестак 1.8.1944.

ЯНОВІЧ Уладзімір Іванавіч, н. ў Оршы, рад. 508-га сп, загінуў 18.2.1945 ва Усх. Прусіі.

ЯНОЎЧАНКА Іван Кузьміч, н. ў 1901 у Віцебску, рад. 2-й асобнай арм. роты 31-й А, стралок, загінуў 18.9.1944 у Польшчы.

ЯНСАН Мікалай Адамавіч, рад., прапаў без вестак 1.9.1944.

ЯНУШАЎ Сямён Рыгоравіч, н. ў 1906 у Вільнюсе, рад., прапаў без вестак 1.12.1944.

ЯНУШКЕВІЧ Іван Стафанавіч, н. ў в. Зазер'е Дубровенскага р-на, рад., прапаў без вестак 1.11.1944.

ЯНУШЭЎСКІ Іван Паўлавіч, н. ў 1926 у в. Стаўбуны, рад. 40-га гв. сп, памёр ад ран 19.2.1945 ва Усх. Прусіі.

ЯНУШЭЎСКІ Міхаіл Паўлавіч, н. ў в. Сцяпанавічы Гарадоцкага р-на, прапаў без вестак 1.10.1944.

ЯНУШЭЎСКІ Міхаіл Сцяпанавіч, н. ў 1916 у в. Сцяпанавічы Гарадоцкага р-на, рад., прапаў без вестак 1.8.1944.

ЯНУШЭЎСКІ Уладзімір Паўлавіч, н. ў в. Сцяпанавічы Гарадоцкага р-на, рад., прапаў без вестак 1.10.1944.

ЯРАШЭНКА Адам Дзмітрыевіч, н. ў 1912 у в. Сядрычына, рад., прапаў без вестак 1.8.1944.

ЯРАШЭНКА Іван Пятровіч, н. ў 1924, рад. 104-га сп 31-й А, прапаў без вестак 31.8.1944.

ЯРАШЭНКА Мацвей Іванавіч, н. ў 1903 у в. Сядрычына, рад., прапаў без вестак.

ЯРАШЭНКА Міхаіл Пятровіч, н. ў 1907, лейт. 1384-га сп 96-й сд, камандзір узвода, памёр ад ран 31.8.1942.

ЯРКОВІЧ Захар Васілевіч, н. ў 1910 у Аршанскім р-не, рад. 75-га гв. сп 26-й гв. сд, загінуў 1.8.1944 у Літве.

ЯРМАК Дзяніс Трыфанавіч, н. ў 1911 у Оршы, рад., прапаў без вестак 1.9.1943.

ЯРМАК Франц Станіслававіч, н. ў 1923, рад. 44-га ск, сапёр, прапаў без вестак 31.5.1945 ва Усх. Прусіі.

ЯРМАШЫН Іван Васілевіч, н. ў в. Строкты Ушацкага р-на, мал. сярж., загінуў 26.8.1943 у мяст. Перакоп Харкаўскай вобл.

ЯРМОЛАЎ Уладзімір Паўлавіч, н. ў 1921 у в. Барснькі Касцюковіцкага р-на Магілёўскай вобл., рад. 133-й авіябазы 18-га сп, прапаў без вестак 30.4.1944.

ЯРМОЛЕНКА Васіль Андрэевіч, н. ў 1924 у Аршанскім р-не, памёр ад ран 26.10.1945 у г. Інстэрбург, Усх. Прусія.

ЯРМОЛЕНКА Васіль Цімафеевіч, н. ў 1923 у Сенненскім р-не, рад. 40-га гв. сп, загінуў 2.8.1944 у Літве.

ЯРМОЛЕНКА Мікалай Іванавіч, н. ў 1924 у Дубровенскім р-не, рад. 252-га сп, загінуў 10.8.1944 у Літве.

ЯРМОЛЕНКА Міхаіл Гаўрылавіч, н. ў в. Клюкаўка, рад., прапаў без вестак 1.10.1944.

ЯРМОЛЕНКА Павел Кузьміч, н. ў 1897 у в. Песачанка Сенненскага р-на, рад. 169-га гв. сп 1-й гв. сд, загінуў 17.8.1944 у Літве.

ЯРМОЛЕНКА Уладзімір Цімафеевіч, лейт. 11-га асб, камандзір узвода, памёр ад ран 24.10.1942.

ЯРМОЛЕНКА Фёдар Харытонавіч, н. ў 1905 у Аршанскім р-не, рад. 1086-га сп 323-й сд, загінуў 25.7.1944.

ЯРМОЛІН Іван Васілевіч, н. ў 1907 у в. Строкты Ушацкага р-на, мал. сярж. 993-га сп 263-й сд, нам. камандзіра аддз., загінуў 25.8.1943 у Харкаўскай вобл.

ЯРМОНІН Андрэй Васілевіч, н. ў 1904 у Аршанскім р-не, рад. 633-га сп, памёр ад ран 28.1.1945 у г. Кібартай, Літва.

ЯРМОШ Іван Васілевіч, н. ў 1907 у в. Строкты Ушацкага р-на, рад., стралок, прапаў без вестак 1.2.1944.

ЯРОМА Аляксей Цімафеевіч, н. ў 1908 у в. Грачыхі Талачынскага р-на, рад. 212-га сп, памёр ад ран 11.8.1943.

ЯРОМА Іван Пятровіч, н. ў 1918 у Аршанскім р-не, рад. 247-га гв. сп 84-й гв. сд, разведчык, загінуў 23.10.1944 ва Усх. Прусіі.

ЯРОМА Мікалай Міхайлавіч, н. ў 1923 у Оршы, прапаў без вестак.

ЯРОМА Мікалай Фёдаравіч, н. ў 1923 у в. Вялікае Гальцэва Талачынскага р-на, рад. 717-га сп 170-й сд, аўтаматчык, загінуў 10.3.1945 ва Усх. Прусіі.

ЯРОМА Павел Сцяпанавіч, н. ў 1914 у в. Рэпухава, сярж., партызан, прапаў без вестак.

ЯРОМА Пётр Рыгоравіч, н. ў 1911 у в. Вялікае Гальцэва Талачынскага р-на, рад., прапаў без вестак 1.8.1944.

ЯРОМА Сяргей Іванавіч, н. ў 1897 у в. Галошава Талачынскага р-на, рад. 633-га сп 157-й сд, памёр ад ран 15.1.1945 ва Усх. Прусіі.

ЯРОМА Сяргей Сцяпанавіч, н. ў 1908 у Аршанскім р-не, рад., прапаў без вестак 1.10.1944.

ЯРОМА Фёдар Маркавіч, н. ў Аршанскім р-не, рад. 75-га гв. сп, загінуў 9.8.1944 у Польшчы.

ЯРОМЕНКА Адам Дзмітрыевіч, н. ў 1912 у в. Сядрычына, загінуў 10.2.1942.

ЯРОМЕНКА Аляксандр Навумавіч, н. ў 1912 у Віцебскай вобл., рад. 5-га гв. кп 1-га кк, памёр ад ран 21.3.1943 у Харкаўскай вобл.

ЯРОМЕНКА Арцём Цітавіч, н. ў в. Рагазіна, рад., прапаў без вестак 1.10.1944.

ЯРОМЕНКА Іван Якаўлевіч, н. ў в. Рудаўка Чарнігаўскай вобл., рад., загінуў 19.9.1944 у Латвіі.

ЯРОМЕНКА Мацвей Іванавіч, н. ў 1903 у в. Сядрычына, сярж., прапаў без вестак 24.1.1945.

ЯРОМЕНКА Рыгор Максімавіч, н. ў 1916 у в. Чапеліна, рад., прапаў без вестак 1.9.1944.

ЯРОМЕНКА Сямён Карпавіч, рад., прапаў без вестак 1.8.1944.

ЯРОМЕНКА Уладзімір Аляксандравіч, н. ў в. Сядрычына, ст. сярж. 1.2.1944.

ЯРОМЕНКА Уладзімір Максімавіч, н. ў 1919 у в. Чапеліна, сярж., прапаў без вестак 1.9.1944.

ЯРОМЕНКА Уладзімір Трыфанавіч, н. ў 1908 у в. Карабішчы, рад., прапаў без вестак 1.6.1944.

ЯРОМЕНКА Фёдар Аляксеевіч, н. ў 1910 у Аршанскім р-не, рад. 40-га гв. сп, загінуў 21.8.1944 у Літве.

ЯРОХАЎ Нічыпар Фёдаравіч, н. ў 1891 у в. Почына Смаленскай вобл., рад., прапаў без вестак 1.8.1944.

ЯРОХІН Аляксандр Яфімавіч, н. ў 1925 у в. Вялікі Бораў Тамбоўскага р-на, рад. 508-га сп, загінуў 5.8.1944 у Польшчы.

ЯРОЦКІ Фёдар Ніканоравіч, н. ў 1916 у Талачынскім р-не, ст. сярж. 2-й тбр 27-й гв. атбр, кулямётчык, прапаў без вестак 14.9.1943 у Харкаўскай вобл.

ЯРОША Сяргей Сцяпанавіч, н. ў 1907 у в. Рэпухава, рад., прапаў без вестак 1.10.1944.

ЯРОШКА Іван Фёдаравіч, н. ў 1906 у Оршы, рад. 199-га сп 31-й А, прапаў без вестак 1.10.1944.

ЯРШОЎ Аляксей Кузьміч, н. ў 1923 у г.п. Копысь, рад., прапаў без вестак 1.2.1944.

ЯРШОЎ Андрэй Васілевіч, н. ў 1916 у г. Казань, Татарстан, рад., прапаў без вестак 1.5.1945.

ЯРШОЎ Андрэй Ягоравіч, н. ў в. Рудня, рад., загінуў 23.10.1944 ва Усх. Прусіі.

ЯРШОЎ Сяргей Гаўрылавіч, н. ў 1907, рад. 6-й ачбр, прапаў без вестак 13.10.1941.

ЯСЕЕЎ Мікалай Давыдавіч, н. ў в. Забалацце, рад., загінуў 27.4.1944 у в. Ставіс Валынскай вобл.

ЯСІНЕВІЧ Сцяпан Мінавіч, н. ў 1908 у в. Новае Сяло, рад. 612-га сп 144-й сд, прапаў без вестак 14.9.1944.

ЯСІНСКІ Уладзімір Іосіфавіч, н. ў р.п. Асінторф Дубровенскага р-на, рад., прапаў без вестак 1.8.1944.

ЯСКЕВІЧ Андрэй Данілавіч, н. ў 1908 у в. Засеклі, рад., стралок, прапаў без вестак 1.10.1944.

ЯСКЕВІЧ Аркадзь Іванавіч, н. ў в. Малотынь, рад., загінуў 1.8.1944.

ЯСКЕВІЧ Віктар Епіфанавіч, н. ў 1897 у в. Казлова, рад. 171-га гв. сп, памёр ад ран 1.8.1944 у Літве.

ЯСКЕВІЧ Іван Майсеевіч, н. ў в. Гразіна, рад., прапаў без вестак 1.10.1944.

ЯСКЕВІЧ Мікіта Ягоравіч, н. ў Віцебскай вобл., рад. 75-га гв. сп, загінуў 2.8.1944 у Літве.

ЯСКЕВІЧ Павел Авяр'янавіч, н. ў 1914 у Маскве, рад., загінуў 8.3.1942.

ЯСКЕВІЧ Пётр Ціханавіч, н. ў 1897 у Аршанскім р-не, рад., прапаў без вестак 1.5.1945.

ЯСКЕВІЧ Сцяпан Віктаравіч, н. ў Оршы, рад., прапаў без вестак у в. Гусіна Смаленскай вобл.

ЯСКЕВІЧ Уладзімір Іосіфавіч, н. ў 1920 у в. Ізмайлава, рад., прапаў без вестак 1.12.1941.

ЯСКЕВІЧ Ягор Лявонавіч, н. ў 1901 у в. Новае Сяло, рад., стралок, прапаў без вестак 1.3.1945.

ЯСКЕВІЧ Якаў Іванавіч, н. ў 1903, ваенны ветурач 80-га ачб 13-й ачбр, загінуў 24.4.1943 у г. Каменск.

ЯСКЕВІЧ Яўген Міхайлавіч, н. ў в. Ізмайлава, рад. 95-га гв. сп, загінуў 28.7.1944 у Літве.

ЯСКОВІЧ Іван Міхайлавіч, н. ў 1911 у Аршанскім р-не, рад. 278-га сп 93-й сд, прапаў без вестак 21.7.1943 у Курскай вобл.

ЯСКОВІЧ Уладзімір Ягоравіч, н. ў 1921 у Аршанскім р-не, рад. 201-га гв. сп, памёр ад ран 9.10.1944 у Літве.

ЯСЬКОЎ Сцяпан Паўлавіч, н. ў р.п. Асінторф Дубровенскага р-на, рад., прапаў без вестак 1.9.1944.

ЯСЬКОЎ Сцяпан Паўлавіч, н. ў 1907 у Ленінградскай вобл., рад., прапаў без вестак 1.8.1944.

ЯСЮЧЭНЯ Мікалай Іосіфавіч, н. ў 1911 у Глускім р-не Магілёўскай вобл., рад., прапаў без вестак 1.9.1944.

ЯЎМЕНАЎ Васіль Аляксеевіч, н. ў 1920 у в. Бранцава, рад., прапаў без вестак 1.7.1944.

ЯЎМЕНАЎ Георгій Антонавіч, н. ў Аршанскім р-не, загінуў 5.3.1943.

ЯЎНЕВІЧ Мікіта Пятровіч, н. ў р.п. Асінторф Дубровенскага р-на, рад., прапаў без вестак 1.11.1944.

ЯЎПАК Аляксей Парфенавіч, н. ў 1897 у в. Слабада, рад. 1104-га сп, памёр ад ран 9.8.1944 у г. Алітус, Літва.

ЯЎСЕЕНКА Сяргей Макаравіч, н. ў 1897 у Оршы, рад., шафёр, прапаў без вестак 1.6.1944.

ЯЎСЕЕЎ Аляксандр Піліпавіч, н. ў 1912 у Оршы, загінуў 12.8.1941 у лагеры для ваеннапалонных № 352.

ЯЎСЕЕЎ Мікалай Давыдавіч, н. ў 1920 у Аршанскім р-не, рад. 32-й амінбр, разведчык, загінуў 27.4.1944 у в. Клявецк Валынскай вобл.

ЯЎСЮКЕВІЧ Ціт Васілевіч, н. ў 1900 у Аршанскім р-не, рад. 250-га гв. сп 83-й гв. сд 11-й ПА, загінуў 16.8.1944 у Літве.

ЯФІМАЎ Васіль Міхайлавіч, н. ў Оршы, рад.

ЯФІМАЎ Іван Якаўлевіч, н. ў 1917 у в. Ляўкі, рад. 1-й ашр 352-й сд, загінуў 1.8.1944 у Польшчы.

ЯФІМАЎ Кірыла Аксёнавіч, н. ў в. Лісуны, рад., загінуў 31.7.1944 у Польшчы.

ЯФІМЧАК Павел Мікалаевіч, н. ў 1897 у Мінскай вобл., лейт. 256-га сп 30-й сд, камандзір роты, загінуў 25.12.1944 у Чэхаславакіі.

ЯФРОМЕНКА Міхаіл Гаўрылавіч, н. ў 1907 у Аршанскім р-не, рад., прапаў без вестак 1.10.1944.

ЯФРЭМАЎ Іван Якаўлевіч, н. ў в. Ляўкі, рад., загінуў 1.8.1944 у Літве.

ЯФРЭМАЎ Канстанцін Георгіевіч, рад., загінуў 26.7.1944 у в. Руклі.

ЯФРЭМАЎ Мікалай Канстанцінавіч, н. ў Оршы, рад., прапаў без вестак 1.6.1944.

ЯФРЭМАЎ Міхаіл Ільіч, н. ў 1906 у г. Лунінец Брэсцкай вобл., рад., прапаў без вестак 9.10.1942.

ЯФРЭМЕНКА Аляксандр Яфімавіч, н. ў 1908 у в. Солаўе, рад., прапаў без вестак 1.3.1945.

ЯФРЭМЕНКА Аляксей Цімафеевіч, н. ў 1914 у г. Гомель, рад. 758-га сп, памёр ад ран 16.12.1944 у Польшчы.

ЯФРЭМЕНКА Арцём Цітавіч, н. ў 1906 у в. Чапеліна, рад., прапаў без вестак 1.10.1944.

ЯФРЭМЕНКА Васіль Дзмітрыевіч, н. ў в. Анібалева, рад., прапаў без вестак 1.8.1944.

ЯФРЭМЕНКА Васіль Піліпавіч, н. ў Аршанскім р-не, рад. 917-га сп, памёр ад ран 24.9.1943 у в. Отра Смаленскай вобл.

ЯФРЭМЕНКА Васіль Піліпавіч, н. ў 1911 у Оршы, рад. 61-га гв. сп, загінуў 15.9.1943 у в. Анціпіна Ярцаўскага р-на Смаленскай вобл.

ЯФРЭМЕНКА Іван Платонавіч, н. ў 1917 у в. Шалашына Дубровенскага р-на, ст. сяржа., шафёр, прапаў без вестак 4.11.1944 ва Усх. Прусіі.

ЯФРЭМЕНКА Міхаіл Емяльянавіч, н. ў 1912 у Оршы, рад. 320-га гв. сп 129-й гв. сд, памёр ад ран 30.11.1944 у Чэхаславакіі.

ЯФРЭМЕНКА Рыгор Піліпавіч, н. ў 1910 у в. Солаўе, рад., прапаў без вестак 1.8.1944.

ЯФРЭМЕНКА Фама Савельевіч, н. ў 1894 у в. Солаўе, рад. 824-га гв. ап 15-й ад, загінуў 30.10.1944 у Польшчы.

ЯХІМАЎ Мацвей Аксенцьевіч, н. ў 1908 у в. Лісуны, сяржа., прапаў без вестак 1.8.1944.

ЯЦКЕВІЧ Раман Іванавіч, н. ў в. Ізмайлава, рад., прапаў без вестак 1.9.1944.

ЯЦКЕВІЧ Ягор Сямёнавіч, н. ў 1907 у в. Азярок, рад., прапаў без вестак 1.11.1944.

ЯЦКО Уладзімір Антонавіч, н. ў 1924 у в. Смаляны, рад., прапаў без вестак 1.4.1945.

ЯЦЭВІЧ Іосіф Валяр'янавіч, н. ў Аршанскім р-не, камандзір мінамётнага ўзвода, прапаў без вестак 20.9.1944.

ЯЦЭНКА Арыстарх Яфімавіч, н. ў 1905 у г. Горлаўка Данецкай вобл., рад., прапаў без вестак 1.10.1944.

ЯЦЭНКА Цімафей Максімавіч, н. ў 1909 у г. Харкаў, рад., прапаў без вестак 1.1.1945.

Аршанскі раён

У спісы ўключаны таксама загінуўшыя мірныя жыхары

АНДРЭЕЎШЧЫНСКІ СЕЛЬСАВЕТ
(да 1985 Кудаеўскі сельсавет)

ВЁСКА АНДРЭЕЎШЧЫНА

ВОЛЧАНКА Васіль Іванавіч, н. ў 1919, памёр ад ран у Польшчы.

ВОЛЧАНКА Мікалай Іванавіч, н. ў 1920, прапаў без вестак у 1942.

ВОЛЧАНКА Пётр Іванавіч, н. ў 1924, прапаў без вестак.

ВОЛЧАНКА Якаў Іванавіч, н. ў 1911, прапаў без вестак.

ГАРДЗІЕНКА Сямён.

ДУДАКОЎ Міхаіл Сцяпанавіч, н. ў 1924, рад. 1155-га сп, загінуў 30.9.1942 у Сталінградскай вобл.

КУХАРЭНКА Аляксей Сцяпанавіч, н. ў 1913, загінуў у 1944 у Польшчы.

КУХАРЭНКА Анатоль Мікітавіч, н. ў 1930, падарваўся на міне ў кастрычніку 1945.

КУХАРЭНКА Васіль Аўдзеевіч, н. ў 1922, загінуў ва Усх. Прусіі.

КУХАРЭНКА Дзмітрый Аўдзеевіч, н. ў 1919.

КУХАРЭНКА Іван Мяфодзьевіч, н. ў 1924, загінуў у 1944.

КУХАРЭНКА Мікалай Мяфодзьевіч, н. ў 1921.

КУХАРЭНКА Мікалай Сцяпанавіч, н. ў 1924, памёр ад кантузіі.

КУХАРЭНКА Міхаіл Мяфодзьевіч, н. ў 1930, загінуў у 1944.

КУХАРЭНКА Міхаіл Раманавіч, н. ў 1914, прапаў без вестак у студзені 1945.

КУХАРЭНКА Мяфодзій Радзівонавіч, памёр ад ран у 1944.

КУХАРЭНКА Пётр Фядосавіч.

КУХАРЭНКА Сямён Фядосавіч.

МАКСАК Цімафей Сяргеевіч.

МЯДЗВЕДСКІ Аляксей Васілевіч, н. ў 1920, прапаў без вестак.

МЯДЗВЕДСКІ Віктар Паўлавіч, н. ў 1918, прапаў без вестак 1.10.1944.

МЯДЗВЕДСКІ Герасім Нічыпаравіч, н. ў 1906, загінуў 4.6.1944 у Сенненскім р-не.

МЯДЗВЕДСКІ Пётр Вікенцьевіч, н. ў 1914, прапаў без вестак у 1941.

МЯДЗВЕДСКІ Рыгор Фёдаравіч, танкіст, загінуў у 1942.

МЯДЗВЕДСКІ Сямён Нічыпаравіч, н. ў 1916, загінуў 4.3.1945 у г. Кёнігсберг, Усх. Прусія.

МЯДЗВЕДСКІ Сяргей Фёдаравіч, н. ў 1922, загінуў у 1942.

МЯДЗВЕДСКІ Фёдар Фёдаравіч.

МЯДЗВЕДСКІ Ягор Вікенцьевіч, н. ў 1922, сярж., загінуў 23.10.1944.

ПАЧКАЙ Наталля Рыгораўна, н. ў 1924, падарвалася на міне ў кастрычніку 1945.

ПАЧКАЙ Рыгор Харытонавіч, расстраляны немцамі ў 1943.

САДКОВІЧ Аляксандр Міхайлавіч, н. ў 1912.

САДКОВІЧ Уладзімір Міхайлавіч, н. ў 1924.

ЦМАК Васіль Мікалаевіч, н. ў 1916, прапаў без вестак.

ВЁСКА АНІБАЛЕВА

АЛАНЦЬЕЎ Павел Якаўлевіч, н. ў 1914, прапаў без вестак у кастрычніку 1944.

АЎЛАСЕНКА Карп Лаўрэнцьевіч, загінуў у 1941.

АЎЛАСЕНКА Фёдар Іванавіч.

АЎЛАСЕНКА Ціхан Лаўрэнцьевіч, н. ў 1906.

КАЛТУНОЎ Ягор Апанасавіч, загінуў у 1941.

КАПЛУН Аляксандр Іванавіч, загінуў у 1944.

КАПЛУН Аляксандр Яфімавіч, н. ў 1924, прапаў без вестак.

КАПЛУН Цімафей Ісакавіч, н. ў 1910.

КАПЛУН Яфім Ісакавіч, н. ў 1904, загінуў 25.2.1943.

КУЛЯЕЎ Васіль Клімавіч, н. ў 1918, камандзір узвода 307-га сд, загінуў 9.9.1943 у Сумскай вобл.

КУЛЯЕЎ Мікалай Клімавіч, н. ў 1920, загінуў 17.3.1944.

КУПАВА Сямён Раманавіч, загінуў у 1944 у г. Сувалкі, Польшча.

СЕВЯРЫН Фёдар Елістратавіч, н. ў 1920, загінуў у 1944.

ЦАРАНОК Іван Раманавіч.

ШЫНКЕВІЧ Дзяніс Андрэевіч.

ВЁСКА БЕРАСЦЕНАВА

АЛАНЦЬЕЎ Міхаіл Фаміч, н. ў 1924, прапаў без вестак.

АЛАНЦЬЕЎ Сцяпан Фаміч.

АЛАНЦЬЕЎ Уладзімір Фаміч, н. ў 1926.

БАРЫСЕНКА Аркадзь Панцеляймонавіч.

ВОЛЧАНКА Аркадзь.

ІГНАЦЕНКА Мікалай Іванавіч, н. ў 1925, загінуў у 1945 у Кітаі.

КАВАЛЁЎ Аркадзь Мікітавіч, н. ў 1920.

КЛЮЕЎ Іван Рыгоравіч, н. ў 1920.

МІХАЛЕНКА Кузьма Васілевіч, н. ў 1913, загінуў у 1944.

РЖАПКО Станіслаў.

САСНОЎСКІ Канстанцін Іосіфавіч.

САЎЧАНКА Цімафей Сцяпанавіч, н. ў 1923.

ТАНЧЭЎСКІ Міхаіл.

ШЫНКЕВІЧ Іван Сідаравіч, н. ў 1904, загінуў пад г. Варшава, Польшча.

ШЫНКЕВІЧ Іосіф Сідаравіч, н. ў 1911, загінуў у 1941 пад Смаленскам.

ВЁСКА ВЯЛІКАЯ МІЦЬКАЎШЧЫНА

БУЛАНОК Васіль Паўлавіч.

БУЛАНОК Віктар Пракопавіч, н. ў 1925, забіты немцамі ў Оршы.

БУЛАНОК Іван Яфімавіч, н. ў 1910, прапаў без вестак у 1941.

БУЛАНОК Мікалай Церахавіч, н. ў 1925, загінуў 23.4.1945.

БУЛАНОК Пракоп Максімавіч, загінуў у 1944.

БУЛАНОК Фёдар Фёдаравіч, н. ў 1912.

БУЛАНОК Яфім Мікалаевіч.

ГРЫНКЕВІЧ Васіль Пятровіч, н. ў 1920.

ДЗІДЗЯНОК Апанас Нічыпаравіч, н. ў 1905, загінуў пад Смаленскам.

ДЗІДЗЯНОК Мікалай Пракопавіч, н. ў 1918.

КУЗНЯЦОЎ Іван Аляксандравіч, н. ў 1917, загінуў 4.8.1944 у Польшчы.

РАМАНОЎСКІ Пётр Ільіч.

РАСТКОЎ Савелій Дзямідавіч.

РАСТКОЎ Сямён Савельевіч, н. ў 1923.

СЕДУКОЎ Ціхан Пятровіч, н. ў 1893, загінуў у ліпені 1944.

СІДОРАНКА Кузьма Сямёнавіч, н. ў 1908, прапаў без вестак пад Смаленскам.

ХАХЛЯНОК Сідар Паўлавіч.

ЧЫКАН Павел Цімафеевіч, н. ў 1915, загінуў 13.2.1945.

ВЁСКА КУДАЕВА

АЛАНЦЬЕЎ Аляксей Сцяпанавіч, н. ў 1912, прапаў без вестак у жніўні 1944.

АЛАНЦЬЕЎ Мікалай Аляксандравіч, н. ў 1922, рад., прапаў без вестак 1.8.1944.

АЛАНЦЬЕЎ Парфірый Фаміч, н. ў 1915, лейт., прапаў без вестак 1.1.1942.

АЛАНЦЬЕЎ Церах Кандрацьевіч, н. ў 1892, рад., загінуў 2.10.1944.

ГАРАНЬКОЎ Андрэй Ціханавіч, н. ў 1906.

ГАРАНЬКОЎ Архіп Яфімавіч, н. ў 1911, загінуў у 1945.

ГАРАНЬКОЎ Лаўрэнцій Нічыпаравіч, н. ў 1914, прапаў без вестак у 1944.

ГАРАНЬКОЎ Парфір Іосіфавіч, н. ў 1913, загінуў у 1941 у Польшчы.

ГАРАНЬКОЎ Сцяпан Анісімавіч, н. ў 1913.

ГАРАНЬКОЎ Якаў Сцяпанавіч, н. ў 1922.

СЕЛЯЗНЁЎ Ілья Савельевіч.

ВЁСКА МАЛАЯ МІЦЬКАЎШЧЫНА (цяпер не існуе)

БАБІЧ Цярэнцій Іванавіч, н. ў 1901.

БАЗЫЛЕНКА Андрэй Герасімавіч.

БАЗЫЛЕНКА Сямён Герасімавіч.

БОЛЦІКАЎ Аляксандр Максімавіч.

БОЛЦІКАЎ Емяльян Міхайлавіч, загінуў у 1945.

БОЛЦІКАЎ Ксенафонцій Рыгоравіч.

БОЛЦІКАЎ Уладзімір Мітрафанавіч, н. ў 1921, загінуў у 1944.

БОЛЦІКАЎ Фёдар Іванавіч.

СЛІЖОВА Ніна Барысаўна, загінула ад разрыву снарада ў 1944.

СЛІЖОЎ Аляксей Іванавіч, н. ў 1918, загінуў у 1944.

СЛІЖОЎ Іван Трафімавіч, н. ў 1892, падарваўся на снарадзе ў 1944.

СЛІЖОЎ Іосіф Трафімавіч, загінуў у 1941.

СЛІЖОЎ Ягор Трафімавіч, н. ў 1912, загінуў у 1946.

СЛІЖОЎ Яфім Трафімавіч.

ВЁСКА МІЦЬКАЎШЧЫНА

БАРЫЛАЎ Міхаіл Васілевіч, н. ў 1920, танкіст, загінуў у маі 1945.

БУЛАНОК Міхаіл Макаравіч, н. ў 1922, загінуў 6.10.1944.

ВЕРАБ'ЁЎ Трафім Іванавіч, н. ў 1900, загінуў 4.2.1945.

ГАРАНЬКОЎ Аляксандр Яфімавіч, н. ў 1920, прапаў без вестак.

ДЗІДЗЯНОК Павел Іванавіч, н. ў 1925, загінуў ва Усх. Прусіі.

ПАЗНЯК Сцяпан Цітавіч, загінуў у партызанах.

ПАЗНЯК Ульяна, расстраляна немцамі.

СЕДУКОЎ Андрэй Канстанцінавіч.

СЕДУКОЎ Лаўрын Мяфодзьевіч, н. ў 1911.

УЛАДЗІМІРАНКА Дзмітрый Дзмітрыевіч.

ШУСТАЎ Васіль Кірэевіч, н. ў 1912, загінуў у в. Дубавіцы Віцебскага р-на.

ШУСТАЎ Рыгор Кірэевіч, н. ў 1920, афіцэр, пахаваны ў Валгаградзе.

ШЫМАНСКІ Мікалай Трафімавіч, загінуў у партызанах.

ВЁСКА ПРЫДНЯПРОЎЕ (да 1965 Кабылякі)

АСІПОВІЧ Пётр Фаміч, прапаў без вестак.

БАЛАШОЎ Леанід Паўлавіч, н. ў 1923, загінуў у 1945.

БАЛАШОЎ Пётр Паўлавіч, н. ў 1923, загінуў у 1944.

БАЛАШОЎ Рыгор Паўлавіч, н. ў 1921.

БАРШЧЭЎСКІ Васіль Сямёнавіч, н. ў 1919, лейт., загінуў у 1943.

КРАЎЧАНКА Іван Аляксандравіч, н. ў 1905, загінуў у жніўні 1944.

КУЛІКОЎСКІ Аляксей Антонавіч, н. ў 1917, лейт., нач. пагранзаставы ў Латвіі.

КУЛІКОЎСКІ Павел Антонавіч, н. ў 1905.

КУПАВА Іван Навумавіч, лётчык, загінуў на Украіне.

КУПАВА Канстанцін Навумавіч, загінуў у 1945.

КУПАВА Пётр Навумавіч.

ЛОСЕЎ Павел Іванавіч, н. ў 1905.

ШАРАЙ Аляксандр Антонавіч, н. ў 1910, прапаў без вестак 6.10.1944.

ШАРАЙ Аляксей Трафімавіч, н. ў 1924.

ШАРАЙ Іван Васілевіч, н. ў 1924, загінуў 9.3.1945.

ШАРАЙ Іван Трафімавіч, н. ў 1913, прапаў без вестак.

ШАРАЙ Павел Васілевіч, н. ў 1914, кап., танкіст, загінуў 1.8.1943 на Курскай дузе.

ВЁСКА СОЛАЎЕ

АНТОНЕНКА Іван Сямёнавіч, н. ў 1909, загінуў у сакавіку 1945.

АНТОНЕНКА Васіль Макаравіч, н. ў 1904, загінуў 16.8.1944 у Польшчы.

АНТОНЕНКА Сяргей Сямёнавіч, н. ў 1904, расстраляны немцамі ў 1943.

АНТОНЕНКА Якаў Ціханавіч, н. ў 1917, рад., загінуў 8.11.1944 у Літве.

АФАНАСЕНКА Міхаіл Іванавіч, н. ў 1918, загінуў у 1941 пад Смаленскам.

БАЖАНОК Віктар Еўдакімавіч, н. ў 1924, расстраляны паліцаямі.

БАЖАНОК Вольга Уласаўна, расстраляна паліцаямі ў 1942.

БАЛАШЭНКА Раман Васілевіч, рад., прапаў без вестак 15.12.1941.

БАЛАШЭНКА Ягор Аляксеевіч, н. ў 1898, загінуў у 1941.

ГРУХ Аляксей Ягоравіч.

ГРУХ Парфір Ягоравіч, н. ў 1912, загінуў 15.6.1945 у Польшчы.

ДЗЬЯЧЭНКА Іван Ягоравіч.

ДЗЬЯЧЭНКА Канстанцін Цітавіч, н. ў 1914.

ДЗЬЯЧЭНКА Павел Цітавіч, н. ў 1911, загінуў 6.3.1945.

ДЗЬЯЧЭНКА Фёдар Ягоравіч, н. ў 1926, загінуў у 1943.

ДОЎГІ Іван Гаўрылавіч, н. ў 1916, прапаў без вестак у 1944 пад Ленінградам.

КАПЛУН Адам Парфіравіч, н. ў 1912.

КУХАРЭНКА Рыгор Васілевіч, н. ў 1920, сярж., загінуў у верасні 1944.

НАВІЦКІ Мікалай Сямёнавіч, н. ў 1920, загінуў 25.2.1945.

СВІРЫДАЎ Міхаіл Ягоравіч, н. ў 1921, рад., прапаў без вестак 1.8.1944.

СЕВЯРЫН Аляксандр Сідаравіч.

СЕВЯРЫН Антон Дзям'янавіч, расстраляны немцамі ў 1941 за сувязь з партызанамі.

СЕВЯРЫН Еўдакім Пятровіч, н. ў 1909.

СЕВЯРЫН Пётр Іванавіч, н. ў 1917, загінуў восенню 1941 пад Вязьмай Смаленскай вобл.

СЕВЯРЫН Рыгор Антонавіч, н. ў 1923.

СЕВЯРЫН Рыгор Пятровіч, н. ў 1914, афіцэр, загінуў у 1944 у Польшчы.

СЕВЯРЫН Сідар Дзям'янавіч, расстраляны немцамі ў 1944 у Талачыне.

СЕВЯРЫН Уладзімір Антонавіч, н. ў 1925.

СЕРАДА Васіль Паўлавіч, н. ў 1921, ст. лейт., загінуў 21.1.1945.

СЕРАДА Цімафей Якаўлевіч, н. ў 1905, загінуў у 1943.

ПАСУДНЕЎСКІ Апанас Мікітавіч, н. ў 1911.

ПАСУДНЕЎСКІ Іван Мікітавіч, н. ў 1908.

ПАСУДНЕЎСКІ Павел Мікітавіч, н. ў 1914.

ТРАЦЦЯКОЎ Васіль Сямёнавіч, н. ў 1909, загінуў 15.9.1944 у Польшчы.

ЦАРАНОК Міхаіл Іванавіч, н. ў 1908, загінуў у 1942.

ЦАРАНОК Фёдар Якаўлевіч.

ЯФРЭМЕНКА Аляксей Яфімавіч.

ЯФРЭМЕНКА Васіль Яфімавіч, н. ў 1914, расстраляны ў 1943 у в. Чыжоўка Дубровенскага р-на.

ЯФРЭМЕНКА Іван Яфімавіч.

ЯФРЭМЕНКА Міхей Яфімавіч.

ЯФРЭМЕНКА Ягор Яфімавіч.

АРЭХАЎСКІ ПАСЯЛКОВЫ САВЕТ

АБУХОЎСКІ Сяргей Рыгоравіч, н. ў 1910, рад., прапаў без вестак 1.1.1944.

АЛЯКСЕЕНКА Іван Даўлятавіч, загінуў 24.8.1944.

АЛЯШКЕВІЧ Парфен Васілевіч, н. ў 1903, прапаў без вестак 1.3.1945.

АНАНЬЕЎ Сцяпан Дзмітрыевіч, загінуў 11.1.1943.

АНТАШЧУК Іван Васілевіч, рад., прапаў без вестак у лістападзе 1944.

АНТОНАЎ Андрэй Архіпавіч, рад., прапаў без вестак у жніўні 1944.

АНУЧКІН Анісій Міхайлавіч, н. ў 1903, рад., кулямётчык, загінуў 24.6.1944.

АРЭХ Пётр Купрыянавіч, рад., прапаў без вестак у жніўні 1944.

АФАНАСЕНКА Сямён Іосіфавіч, прапаў без вестак у снежні 1944.

БАБІЧ Аляксандр Сідаравіч, н. ў 1908, загінуў 29.7.1944 у Літве.

БАБІЧ Віктар Іванавіч, загінуў 8.4.1945.

БАЗЫЛЕНКА Іван Мітрафанавіч, н. ў 1920, прапаў без вестак у маі 1942.

БАЗЫЛЕНКА Павел Мітрафанавіч, н. ў 1913, памёр у палоне 2.11.1941.

БАЗЫЛЕНКА Фёдар Трафімавіч, н. ў 1920, загінуў 23.2.1943.

БАРАНАЎ Н.А., загінуў у 1945.

БАХМАТ Іван Малахавіч, рад., прапаў без вестак у красавіку 1945.

БАХМУТ Герасім Антонавіч, рад., прапаў без вестак у верасні 1944.

БІКУЛЬЧЫС Іван Станіслававіч, н. ў 1911, загінуў 1.3.1945.

БОНДАРАЎ Ігнат Абрамавіч, н. ў 1900, загінуў у маі 1945.

БОНДАРАЎ Якаў Фёдаравіч, рад., загінуў 28.9.1944.

ВАЛЬКОЎСКІ Якаў Якаўлевіч, н. ў 1907, прапаў без вестак у жніўні 1945.

ВАРОНІН Іван Самсонавіч, рад., памёр 2.8.1942.

ВОЙТАЎ Адольф Пятровіч, н. ў 1924, прапаў без вестак 16.1.1945.

ВОЛАЎ Кузьма Цітавіч, рад., прапаў без вестак у лістападзе 1944.

ГАЙДУКОЎ Пётр Тарасавіч, рад., прапаў без вестак у лістападзе 1944.

ГАРШКОЎ Фёдар Сяргеевіч, рад., прапаў без вестак у ліпені 1944.

ГАСЮТА Раман Яфімавіч, рад., прапаў без вестак у кастрычніку 1944.

ГРОДНІКАЎ Андрэй Яўсеевіч, рад., прапаў без вестак у лістападзе 1944.

ГРУК Аляксей Ягоравіч, прапаў без вестак у студзені 1945.

ГУШЧА Арсеній Мацвеевіч, рад., прапаў без вестак у снежні 1944.

ДАЛЖАНКОЎ Васіль Рыгоравіч, н. ў 1906, памёр ад ран 3.3.1944.

ДАРЗНІКАЎ Іван Іванавіч, н. ў 1910, загінуў 28.11.1942.

ДУБАЎ Раман Данілавіч, рад., прапаў без вестак у лістападзе 1941.

ЕМЯЛЬЯНАЎ Уладзімір Ільіч, прапаў без вестак.

ЕРМАКОЎ Павел Піліпавіч, н. ў 1907, памёр ад ран 20.3.1943 у в. Мальцава Смаленскай вобл.

ЖОРСКІ Станіслаў Станіслававіч, рад., памёр ад ран.

ЖУРАЎЛЁЎ Ягор Сцяпанавіч, рад., прапаў без вестак у жніўні 1944.

ЖЫЛАЎ Павел Аляксеевіч, н. ў 1900, рад., прапаў без вестак у жніўні 1944.

ЗАЙЦАЎ Фёдар Несцеравіч, н. ў 1922, рад., загінуў 31.1.1944.

ЗАЙЦАЎ Ягор Несцеравіч, н. ў 1926, рад., прапаў без вестак у лістападзе 1944.

ЗЯЗЮЛЯ Рыгор Клімавіч, прапаў без вестак.

ІВАНОЎ Мікалай Аляксандравіч, н. ў 1925, прапаў без вестак 3.5.1944.

ІВАНОЎ Фёдар Іванавіч, прапаў без вестак у верасні 1944.

ІВАШНЕЎ Міхаіл Якаўлевіч, н. ў 1924, партызан, загінуў 9.2.1944 у Чашніцкім р-не.

ІГНАЦЕНКА Ягор Кліменцьевіч, н. ў 1923, рад., памёр ад ран 14.4.1944.

КАРАБКІН Дзяніс Рыгоравіч, н. ў 1901, рад., прапаў без вестак.

КАРАБЛЁЎ Мікалай Іванавіч, рад., загінуў 21.10.1944.

КАРАТКЕВІЧ Сямён Іванавіч, прапаў без вестак.

КАРЖЫЦКІ Аляксандр Паўлавіч, загінуў 19.10.1944.

КАРЖЫЦКІ Стафан Ісакавіч, рад., памёр ад ран 7.9.1944 у Літве.

КАРЖЭНЬ Сямён Харытонавіч, н. ў 1920, загінуў 4.3.1945.

КАРПІЦКІ Расціслаў Ягоравіч, н. ў 1924, загінуў 20.11.1944.

КАРЧЭМНЫ Васіль Фёдаравіч, рад., прапаў без вестак у жніўні 1944.

КРАЎЦОЎ Мікалай Андрэевіч, памёр ад ран.

КРАЎЧАНКА Майсей Фёдаравіч, рад., прапаў без вестак у лютым 1945.

КРУКОЎСКІ Пётр Аляксандравіч, рад., прапаў без вестак у кастрычніку 1944.

КУКСА Аляксей Фёдаравіч, н. ў 1920, прапаў без вестак у сакавіку 1944.

КУКСА Аркадзь Міхайлавіч, памёр ад ран 12.4.1946 у г. Кёнігсберг, Усх. Прусія.

КУКСА Іван Цімафеевіч, ст. сярж., прапаў без вестак у верасні 1944.

КУКСА Міхаіл Піліпавіч, н. ў 1900, загінуў у жніўні 1944.

КУКСА Павел Іванавіч, н. ў 1905, рад., памёр ад ран 4.8.1944 у Літве.

КУКСА Пётр Піліпавіч, н. ў 1906, прапаў без вестак у верасні 1944.

КУКСА Сяргей Венядзіктавіч, н. ў 1916, прапаў без вестак у лістападзе 1944.

КУКУШКІН Адам Ягоравіч, рад., прапаў без вестак у жніўні 1944.

КУЛЯШОЎ Яўмен Мацвеевіч, рад., загінуў 30.7.1942.

КУНДЗЯНКОЎ Сяргей Сямёнавіч, н. ў 1900, прапаў без вестак у 1941.

КУПАВА Кузьма Фаміч, загінуў 10.6.1943.

КУПАВА Мацвей Факеевіч, рад., прапаў без вестак у кастрычніку 1944.

КУПАВА Яфім Андрэевіч, прапаў без вестак.

КУРАЛЕНКА Іван Фаміч, н. ў 1926, рад., загінуў 16.4.1945 ва Усх. Прусіі.

ЛОГВІНАЎ Мікіта Ягоравіч, рад., прапаў без вестак у снежні 1944.

ЛОГВІНАЎ Яфім Кузьміч, н. ў 1906, прапаў без вестак у кастрычніку 1944.

ЛЫСКОЎ Ягор Дзянісавіч, н. ў 1918, прапаў без вестак у верасні 1944.

ЛЯЛЮТА І.К., прапаў без вестак у 1945.

МАСКАЛЕНКА Арцём Мікалаевіч, рад., прапаў без вестак у лютым 1945.

МАСЛЯНІКАЎ Яфім Харытонавіч, рад., прапаў без вестак у сакавіку 1945.

МАШНЕЎ Аляксей Якаўлевіч, н. ў 1922, памёр ад ран 25.10.1944 у Польшчы.

МІХАЙЛОЎСКІ Міхаіл Адамавіч, прапаў без вестак у верасні 1944.

МІХАЛЁЎ Барыс Іванавіч, загінуў 7.3.1943.

МІХАЛЁЎ Павел Іванавіч, рад., прапаў без вестак у лістападзе 1944.

МУРАШОЎ Іван Лявонцьевіч, н. ў 1907, прапаў без вестак у лістападзе 1944.

МЫСЬКО Іван Сцяпанавіч, н. ў 1920, загінуў 1.9.1944.

МЯРЗЛІКІН Іван Мікалаевіч, рад., загінуў 9.2.1945.

НАВУМЕНКА Аляксандр Барысавіч, н. ў 1911, прапаў без вестак у лістападзе 1944.

НАВУМЕНКА Васіль Агеевіч, рад., прапаў без вестак у кастрычніку 1944.

НАВУМЕНКА Васіль Стафанавіч, прапаў без вестак у лютым 1945.

НАВУМЕНКА Васіль Фёдаравіч, н. ў 1919, загінуў 30.4.1945 у Германіі.

НАВУМЕНКА Пётр Ціханавіч, н. ў 1898, загінуў 30.8.1943 у Харкаўскай вобл.

НЯДЗЕЛЬСКІ Мікалай Васілевіч, рад., загінуў 11.1.1943.

ПАРАДНЯ Адам Маркавіч, рад., прапаў без вестак у снежні 1944.

ПАРАДНЯ Леанід Адамавіч, рад., прапаў без вестак у снежні 1944.

ПАСЕВІЧ Уладзімір Ільіч, н. ў 1920, партызан, загінуў 29.4.1944.

ПАШЭДА Мікалай Лук'янавіч, старш., памёр ад ран 3.5.1945.

ПІСКУНОЎ Якаў Сямёнавіч, рад., загінуў 15.8.1944 у Латвіі.

ПУЛЬЯНАЎ Іван Паўлавіч, рад., загінуў 3.12.1941.

ПУШКІН Павел Якаўлевіч, рад., прапаў без вестак у кастрычніку 1944.

РАБУШАЎ Ілья Данілавіч, рад., прапаў без вестак у верасні 1944.

РАЎТОВІЧ Павел Пятровіч, рад., прапаў без вестак у сакавіку 1945.

САРАТОКІНА Надзея Іванаўна, н. ў 1925, прапала без вестак 30.6.1944.

СІМОНЕНКА Міхаіл Данілавіч, прапаў без вестак у верасні 1944.

СЛЯЖЫНСКІ Іван Прохаравіч, сярж., прапаў без вестак у маі 1945.

СТРАЛЬЦОЎ Раман Ягоравіч, рад., прапаў без вестак у ліпені 1944.

СЦЁПІН Аляксей Фёдаравіч, рад., прапаў без вестак у кастрычніку 1944.

ТАРАСАЎ Павел Цітавіч, н. ў 1903, прапаў без вестак у чэрвені 1944.

ТКАЧОЎ Ягор Максімавіч, н. ў 1907, рад., прапаў без вестак у снежні 1944.

ТРУДНІЧЭНКА Пётр Ягоравіч, н. ў 1910, рад., прапаў без вестак у кастрычніку 1944.

ТУРАЎ Максім Агеевіч, прапаў без вестак у верасні 1944.

ФРАЛОЎ Міхаіл Дзмітрыевіч, мал. лейт., прапаў без вестак.

ХОРАК Іосіф Станіслававіч, рад., прапаў без вестак у кастрычніку 1944.

ШАЛКІНСКІ Генадзь Кірылавіч, н. ў 1913, прапаў без вестак у снежні 1941.

ШАРОНАЎ Аляксей Яфімавіч, н. ў 1925, загінуў 24.6.1944 ў в. Выдрыца Шумілінскага р-на.

ШАРЫПАЎ Васіль Арцёмавіч, рад., прапаў без вестак у лістападзе 1944.

ШАСТАКОЎСКІ Аляксей Трафімавіч, прапаў без вестак у сакавіку 1945.

ШАФРАН Аркадзь Пятровіч, рад., прапаў без вестак у снежні 1943.

ШАШКОЎ Мікалай Мінавіч, н. ў 1901, рад., прапаў без вестак у снежні 1944.

ШНЫТКО Мікалай Ягоравіч, рад., прапаў без вестак у жніўні 1944.

ШУРЫНАЎ Сямён Кандратавіч, рад., прапаў без вестак у лістападзе 1944.

ШЫППЕЎСКІ Пётр Ізотавіч, н. ў 1894, прапаў без вестак у лістападзе 1944.

ШЭМЕТАЎ Аляксандр Фёдаравіч, н. ў 1918, загінуў 21.3.1945 у Германіі.

ЯГОРАНКА Дзмітрый Фёдаравіч, рад., прапаў без вестак 15.6.1941.

ЯКАВЕНКА Канстанцін Андрэевіч, прапаў без вестак.

БАЛБАСАЎСКІ СЕЛЬСАВЕТ

ПАСЁЛАК БАЛБАСАВА

АЛЯКСЕЕЎ Павел Рыгоравіч, н. ў 1912, рад., прапаў без вестак 1.8.1944.

БАРЗДОЎ Іван Макаравіч, памёр ад ран 23.8.1943.

БАРЗДОЎ Яфім Абрамавіч, н. ў 1917, прапаў без вестак 6.12.1944.

ТУРКОЎ Сіленцій Фядотавіч, н. ў 1903, прапаў без вестак у снежні 1944.

ФРАНКОЎ Яфім Цімафеевіч, н. ў 1894, памёр ад ран 26.10.1944.

ЦЫГАНКОЎ Мікалай Пракопавіч, загінуў 30.5.1944.

ВЁСКА БАРСУКІ

БЕРАСЦЕНЬ Васіль Антонавіч, загінуў у Краснадарскім краі.

ДАРОНІН Антон Малахавіч, прапаў без вестак у жніўні 1941.

КАМЛЯНОК Уладзімір Яўгенавіч, загінуў 30.5.1944 у Талачынскім р-не.

КОШАЛЕЎ Фёдар Яфрэмавіч, н. ў 1907, прапаў без вестак у ліпені 1944.

ФРАЛОЎ Іван Пятровіч, н. ў 1919, прапаў без вестак у лістападзе 1944.

ЧЫЖЫК Міхаіл Венядзіктавіч, н. ў 1922, прапаў без вестак у верасні 1944.

ШАСТАКОЎ Мікалай Васілевіч, н. ў 1918, загінуў 6.5.1944 у Браслаўскім р-не.

ШЫДЛОЎСКІ Фёдар Герасімавіч, загінуў 26.9.1944 у Сувалкаўскім ваяв., Польшча.

БАРЗДОЎСКІ СЕЛЬСАВЕТ

ВЁСКА БАБІЧЫ

ЗАГАРЭЛЬСКІ Сяргей Майсеевіч, прапаў без вестак у верасні 1944.

КІСЯЛЁЎ Афанасій Паўлавіч, н. ў 1915, прапаў без вестак у снежні 1942.

ФІЛІПОВІЧ Васіль Міхайлавіч, загінуў 18.9.1944.

ФІЛІПОВІЧ Васіль Якаўлевіч, н. ў 1924, памёр ад ран 2.4.1945.

ФІЛІПОВІЧ Іларыён Паўлавіч, прапаў без вестак у лістападзе 1944.

ФІЛІПОВІЧ Мірон Аляксеевіч, прапаў без вестак у верасні 1944.

ВЁСКА БАРЗДОЎКА

АГУТАЎ Мікалай Піліпавіч, прапаў без вестак у кастрычніку 1944.

АПУКА Міхаіл Ціханавіч, загінуў у кастрычніку 1944.

АПУКА Філімон Аляксеевіч, н. ў 1907, прапаў без вестак у жніўні 1944.

ГАЛЯШОЎ Ціт Фаміч, прапаў без вестак у кастрычніку 1944.

ГЛЕНС Ікон Захаравіч, прапаў без вестак у верасні 1944.

ГЛЕНС Нестар Захаравіч, прапаў без вестак у кастрычніку 1944.

ДЗЯРЖЫЦКІ Васіль Цітавіч, н. ў 1916, загінуў у нямецкім палоне 3.3.1944.

ДЗЯРЖЫЦКІ Еўдакім Радзівонавіч, прапаў без вестак у кастрычніку 1944.

ДЗЯРЖЫЦКІ Ігнат Іванавіч, н. ў 1907, прапаў без вестак у жніўні 1944.

ДЗЯРЖЫЦКІ Лявон Радзівонавіч, памёр ад ран 16.12.1941 у г. Вільнюс.

КРАСОЎСКІ Сысой Андрэевіч, памёр ад ран 9.8.1944 у Польшчы.

ЛАБАЦЭВІЧ Мікалай Іванавіч, загінуў 1.5.1945 у Германіі.

ЛЯХОВІЧ Сцяпан Ніканоравіч, прапаў без вестак у верасні 1944.

НІШЧЫН Карп Рыгоравіч, прапаў без вестак у кастрычніку 1944.

НОВІКАЎ Раман Мінавіч, прапаў без вестак у верасні 1944.

ПАЛЯКОЎ Піліп Патапавіч, загінуў 6.2.1945.

ПАСУДНЕЎСКІ Гапон Захаравіч, прапаў без вестак у кастрычніку 1944.

ПАЦЁМКІН Ціт Андрэевіч, прапаў без вестак у верасні 1944.

ПІТЧАНОК Іван Антонавіч, прапаў без вестак у верасні 1944.

РУСАКОЎ Якаў Іванавіч, загінуў 22.10.1944 у Польшчы.

САЛЯНІК Іван Зотавіч, н. ў 1919, рад., прапаў без вестак у верасні 1944.

САЛЯНІК Лука Архіпавіч, прапаў без вестак у верасні 1944.

ШАБЕКА Васіль Раманавіч, прапаў без вестак у верасні 1944.

ШАБЕКА Сідар Іларыёнавіч, загінуў у сакавіку 1945 у Германіі.

ШАЛАШЭНЬ Іван Андрэевіч, прапаў без вестак у верасні 1944.

ШАЛАШЭНЬ Уладзімір Іванавіч, прапаў без вестак у кастрычніку 1944.

ШАТОЎСКІ Якаў Васілевіч, прапаў без вестак у верасні 1944.

ВЁСКА БАЯРЫ

АЧКОЎСКІ Пётр Мартынавіч, прапаў без вестак у лістападзе 1944.

БОБРЫК Іван Міхайлавіч, прапаў без вестак у лістападзе 1944.

ВОКАЎ Цімафей Міхайлавіч, прапаў без вестак у верасні 1944.

ЗАХАРАЎ Пракоп Захаравіч, загінуў 6.8.1944 у Польшчы.

ІВАНОЎСКІ Якаў Казіміравіч, прапаў без вестак у верасні 1944.

ІКОВЕНКА Іван Васілевіч, прапаў без вестак у верасні 1944.

ІНТАРЭСАЎ Віктар Сямёнавіч, загінуў 10.8.1944.

КАМІНСКІ Дзмітрый Самсонавіч, прапаў без вестак у жніўні 1944.

КЛІМЯНКОЎ Дзмітрый Дзмітрыевіч, загінуў 23.7.1943.

ЛІЗУНОЎ Рыгор Прохаравіч, прапаў без вестак у снежні 1944.

ЛІНКЕВІЧ Уладзімір Платонавіч, прапаў без вестак у жніўні 1944.

ПАЛЯЧЫНСКІ Іван Макаравіч, прапаў без вестак у снежні 1944.

ПАЛЯЧЫНСКІ Міхаіл Сямёнавіч, загінуў 15.1.1945 ва Усх. Прусіі.

ПАЦЁМКІН Мікалай Фёдаравіч, прапаў без вестак у верасні 1944.

ПЕСТУНОЎ Павел Кузьміч, загінуў 21.2.1945.

ПІШЧАЛАЎ Мікалай Міхайлавіч, прапаў без вестак у верасні 1944.

ПІШЧАЛАЎ Міхаіл Мартынавіч, прапаў без вестак у лістападзе 1944.

ПЛІПЛІН Іван Рыгоравіч, н. ў 1919, загінуў 23.6.1944 у в. Гараны.

ПЛЯШКЕВІЧ Іван Гусанавіч, прапаў без вестак у студзені 1945.

ПУШКІН Панкрат Елісеевіч, прапаў без вестак у лістападзе 1944.

ПУШКІН Пахом Елісеевіч, прапаў без вестак у верасні 1944.

ШАРСНЁЎ Захар Фядосавіч, прапаў без вестак у жніўні 1944.

ШУТ Гаўрыла Аляксеевіч, прапаў без вестак у лістападзе 1944.

ШУТ Гаўрыла Яўменавіч, памёр ад ран 5.9.1942.

ШУТ Яфрэм Яўменавіч, прапаў без вестак у жніўні 1944.

ШУТАЎ Анісім Міхайлавіч, прапаў без вестак у студзені 1945.

ШУТАЎ Васіль Сямёнавіч, прапаў без вестак у кастрычніку 1944.

ШУТАЎ Іван Яфрэмавіч, н. ў 1920, прапаў без вестак у верасні 1944.

ШУТАЎ Карп Емяльянавіч, прапаў без вестак у жніўні 1944.

ШУТАЎ Павел Міхайлавіч, загінуў 6.8.1944 у Польшчы.

ШУТАЎ Севасцьян Логвінавіч, загінуў 2.8.1944.

ШУТАЎ Яфім Аляксеевіч, загінуў 1.8.1944 у Польшчы.

ВЁСКА БРАЗДЗЕЧЫНА

ВАЙНЕР Фёдар Васілевіч, прапаў без вестак у снежні 1944.

ДЗЯРЖЫЦКІ Патап Андрэевіч, загінуў 18.9.1944 у Эстоніі.

ДЗЯРЖЫЦКІ Севасцьян Ягоравіч, н. ў 1904, прапаў без вестак у жніўні 1944.

ДЗЯРЖЫЦКІ Сяргей Іванавіч, н. ў 1909, загінуў 27.10.1944 ва Усх. Прусіі.

КАРМАНАЎ Дзмітрый Карпавіч, прапаў без вестак у верасні 1944.

КАРНЕЕЎ Міхаіл Еўпацьевіч, прапаў без вестак у верасні 1944.

КАТКОЎСКІ Міхаіл Міхайлавіч, прапаў без вестак у верасні 1944.

КРАСОЎСКІ Аркадзь Несцеравіч, н. ў 1919, прапаў без вестак у жніўні 1944.

КРАСОЎСКІ Самуіл Антонавіч, прапаў без вестак у верасні 1944.

МАГЕР Васіль Астапавіч, прапаў без вестак у верасні 1944.

МАГЕР Канстанцін Еўстаф'евіч, памёр ад ран 24.7.1943.

МАЦВЕЕЎ Гаўрыла Лукіч, н. ў 1910, прапаў без вестак у красавіку 1945.

МАЦВЕЕЎ Іван Піліпавіч, памёр ад ран 10.9.1944 у Польшчы.

МАЦВЕЕЎ Лявон Лук'янавіч, н. ў 1900, прапаў без вестак у жніўні 1942.

МАЦВЕЕЎ Сямён Лук'янавіч, прапаў без вестак у верасні 1944.

ПАНАМАРОЎ Уладзімір Мацвеевіч, н. ў 1924, загінуў 23.6.1944 у в. Гараны.

ПАРХОМЕНКА Міхаіл Майсеевіч, н. ў 1925, загінуў 25.6.1944 у в. Барздоўка.

ПАЦЁМКІН Андрэй Сафонавіч, прапаў без вестак у лістападзе 1944.

ПАЦЁМКІН Ермалай Дзям'янавіч, прапаў без вестак у студзені 1945.

ПАЦЁМКІН Кірыла Мітрафанавіч, памёр у нямецкім палоне 23.1.1942.

ПАЦЁМКІН Нічыпар Фёдаравіч, загінуў 2.5.1945 у Германіі.

ПАЦЁМКІН Пётр Сафонавіч, прапаў без вестак у студзені 1945.

ПІШЧАЛАЎ Адам Фядосавіч, н. ў 1921, памёр у нямецкім палоне 6.11.1942.

ПІШЧАЛАЎ Анатолій Іларыёнавіч, загінуў 16.2.1945 у Германіі.

СТАБРОЎСКІ Яфрэм Касьянавіч, н. ў 1906, рад., прапаў без вестак у верасні 1944.

ТАЛАШОЎ Іван Сяргеевіч, н. ў 1911, рад., прапаў без вестак у кастрычніку 1944.

ТАЛАШОЎ Лявон Сцяпанавіч, н. ў 1904, рад., прапаў без вестак у сакавіку 1945.

ШТЫКАЎ Аляксей Якаўлевіч, загінуў 23.6. 1944 у в. Гараны.

ШУМАНСКІ Міхаіл Давыдавіч, прапаў без вестак у жніўні 1945.

ШУМАНСКІ Фёдар Сяргеевіч, н. ў 1906, прапаў без вестак у жніўні 1944.

ВЁСКА БУДЗІШЧА

АВЯР'ЯНАЎ Фёдар Нікадзімавіч, прапаў без вестак у жніўні 1944.

ГАРАДНІЧЫ Пётр Ільіч, загінуў 29.7.1944 у Польшчы.

ДАЛІДОВІЧ Кірыла Ільіч, загінуў 3.8.1944 у Польшчы.

ЖОЛУДЗЕЎ Міхаіл Піліпавіч, прапаў без вестак у кастрычніку 1944.

КАСЦЮШКІН Міхаіл Барысавіч, прапаў без вестак у кастрычніку 1944.

КАТАЛАСАЎ Емяльян Паўлавіч, н. ў 1913, загінуў 27.1.1945 у Германіі.

ЛІПКІН Анісім Якаўлевіч, памёр ад ран 20.5.1945.

ЛІПКІН Уладзімір Аляксандравіч, прапаў без вестак у лістападзе 1944.

МАГЕР Антон Рыгоравіч, прапаў без вестак у верасні 1944.

МАГЕР Дзяніс Піліпавіч, загінуў 7.7.1944.

МАГЕР Іван Рыгоравіч, н. ў 1910, памёр у нямецкім палоне 9.12.1941.

МАГЕР Іван Сафонавіч, н. ў 1921, памёр ад ран 4.8.1944 у Польшчы.

МАГЕР Мікалай Рыгоравіч, прапаў без вестак у верасні 1944.

МАГЕР Пётр Сідаравіч, прапаў без вестак у сакавіку 1945.

МАГЕР Рыгор Тарасавіч, загінуў 25.1.1945 ва Усх. Прусіі.

МАГЕР Фёдар Тарасавіч, загінуў 22.3.1944.

МАГЕР Фядот Дзмітрыевіч, загінуў 22.1.1945 ва Усх. Прусіі.

МАКАРЭВІЧ Ягор Ананьевіч, загінуў 3.3.1945 ва Усх. Прусіі.

НЯТЫЛЬКА Дзмітрый Ягоравіч, н. ў 1919, прапаў без вестак у жніўні 1944.

РАСКОЎ Мікалай Канстанцінавіч, прапаў без вестак у кастрычніку 1944.

РАСТКОЎ Аляксей Пахомавіч, загінуў 16.12.1941.

ВЁСКА ГАРАНЫ

АКУЛАЎ Яфрэм Мітрафанавіч, прапаў без вестак у верасні 1942.

АТРОШКІН Васіль Фёдаравіч, н. ў 1907, прапаў без вестак у лістападзе 1944.

БЕСТАЎ Афанасій Філімонавіч, прапаў без вестак у верасні 1944.

БЕСТАЎ Сяргей Міхайлавіч, прапаў без вестак у кастрычніку 1944.

БОБРЫКАЎ Самсон Мацвеевіч, загінуў 8.11.1942.

ВІЦІН Алег Міхайлавіч, загінуў 28.6.1944 у в. Прыгузкі.

ГАРАВЫ Міхаіл Гаўрылавіч, загінуў 9.8.1944 у Польшчы.

ГАРОХАЎ Пахом Гаўрылавіч, н. ў 1900, прапаў без вестак у жніўні 1944.

КАВАЛЕНКА Даніла Філімонавіч, прапаў без вестак у снежні 1944.

КОНЫШКА Васіль Герасімавіч, прапаў без вестак у жніўні 1944.

КОНЫШКА Мікалай Герасімавіч, загінуў 2.8.1944 у Германіі.

МАСКАЛЁЎ Яўген Аляксеевіч, н. ў 1919, загінуў 10.6.1942.

МІРАНКОЎ Рыгор Герасімавіч, загінуў 2.8.1944 у Польшчы.

ПАЛЯЧЫНСКІ Кірыла Пятровіч, загінуў 13.2.1943.

ПАЛЯЧЫНСКІ Фядос Макаравіч, прапаў без вестак у верасні 1944.

СЦЯПАНАЎ Андрэй Іванавіч, н. ў 1902, загінуў 10.8.1942.

ТАЛАШОЎ Платон Мартынавіч, н. ў 1903, рад., прапаў без вестак у лістападзе 1944.

ТАЛАШОЎ Самуіл Мартынавіч, н. ў 1906, рад., прапаў без вестак у верасні 1944.

ТАЛАШОЎ Яфім Пятровіч, н. ў 1906, рад., прапаў без вестак у жніўні 1944.

ЦЫГАНКОЎ Іосіф Савельевіч, н. ў 1903, прапаў без вестак у верасні 1944.

ЦЫГАНКОЎ Севасцьян Трафімавіч, прапаў без вестак у верасні 1944.

ШАТОВІЧ Іван Лукіч, загінуў 14.3.1945 ва Усх. Прусіі.

ШАТОВІЧ Іван Лук'янавіч, прапаў без вестак у маі 1945.

ВЁСКА ЕСІПАВА

ГАПЕЕНКА Іосіф Архіпавіч, прапаў без вестак у жніўні 1944.

ГОВАРАЎ Ілья Савельевіч, загінуў 25.10.1944 у Польшчы.

ГРАШЧАНКА Павел Якаўлевіч, загінуў 6.8.1944 у Польшчы.

ДУДАРЧЫК Іосіф Вікенцьевіч, прапаў без вестак у снежні 1944.

КАВАЛЕЎСКІ Канстанцін Рыгоравіч, загінуў 2.2.1945 у Германіі.

КАНТРОЎСКІ Іван Лявонавіч, загінуў 22.2.1945 ва Усх. Прусіі.

КАСЦЕВІЧ Антон Ісакавіч, н. ў 1909, памёр ад ран 7.9.1944.

ПРАВАЛІНСКІ Арсенцій Сямёнавіч, н. ў 1912, прапаў без вестак у верасні 1944.

ПРАВАЛІНСКІ Герасім Мікітавіч, загінуў 22.2.1945 ва Усх. Прусіі.

ПРАВАЛІНСКІ Лукаш Арцёмавіч, прапаў без вестак у жніўні 1944.

ПРАВАЛІНСКІ Мікалай Сямёнавіч, н. ў 1920, памёр ад ран 1.9.1941.

ПРАВАЛІНСКІ Трафім Сямёнавіч, н. ў 1908, прапаў без вестак у снежні 1944.

ПРУДНІКАЎ Кузьма Емяльянавіч, загінуў 26.9.1944 у Польшчы.

РАЖНОЎ Афанасій Якаўлевіч, прапаў без вестак у верасні 1944.

РЭУТ Міхаіл Сідаравіч, прапаў без вестак у кастрычніку 1944.

САЛЯНІКАЎ Дзмітрый Майсеевіч, загінуў 5.3.1945 ва Усх. Прусіі.

СЛУКА Іван Нічыпаравіч, прапаў без вестак у кастрычніку 1945.

СМІРНОЎ Міхаіл Дзмітрыевіч, прапаў без вестак у верасні 1944.

СУДНІЧЭНКА Ілья Фёдаравіч, н. ў 1908, рад., прапаў без вестак у верасні 1944.

СЯРОЎ Міхаіл Якаўлевіч, н. ў 1910, загінуў 23.6.1944 у в. Гараны.

ЦЫНКЕВІЧ Рыгор Усцінавіч, памёр у нямецкім палоне 25.12.1941.

ШАСТАКОЎ Аркадзь Лук'янавіч, н. ў 1919, прапаў без вестак у кастрычніку 1944.

ШАСТАКОЎ Еўдакім Архіпавіч, прапаў без вестак у верасні 1944.

ШАСТАКОЎ Іосіф Іванавіч, н. ў 1917, прапаў без вестак у верасні 1944.

ШАСТАКОЎ Нестар Гаўрылавіч, н. ў 1910, загінуў у верасні 1944.

ШАСТАКОЎ Ціхан Конанавіч, н. ў 1910, прапаў без вестак у ліпені 1944.

ШАЎЛІНСКІ Васіль Панкратавіч, н. ў 1916, прапаў без вестак у верасні 1944.

ШАЎЛІНСКІ Міхаіл Платонавіч, н. ў 1924, прапаў без вестак у лістападзе 1944.

ШАЎЛІНСКІ Сяргей Яфімавіч, прапаў без вестак у снежні 1944.

ЯФАНАЎ Іван Васілевіч, загінуў 23.6.1944 у в. Кушэўка.

ЯФІМЕНКА Мікалай Цімафеевіч, загінуў 21.6.1944 у в. Гараны.

ЯФІМЕНКА Яўген Аляксеевіч, загінуў 23.6.1944 у в. Гараны.

ВЁСКА ЗАГАРЭЛЬСКІЯ

ЗАГАРЭЛЬСКІ Аляксандр Раманавіч, загінуў 18.2.1945 у Германіі.

ЗАГАРЭЛЬСКІ Дзяніс Усцінавіч, загінуў 18.2.1945.

ЗАГАРЭЛЬСКІ Сяргей Усцінавіч, прапаў без вестак у маі 1945.

ЛАРКОЎ Дзмітрый Аляксандравіч, загінуў 28.3.1945.

СЕЛІХАНАЎ Васіль Мікалаевіч, прапаў без вестак у сакавіку 1945.

СЕЛІХАНАЎ Сцяпан Лукіч, прапаў без вестак у верасні 1944.

СІВІРЫНАЎ Архіп Фядосавіч, прапаў без вестак у верасні 1944.

СІВЯРЫН Іван Рыгоравіч, н. ў 1916, рад., прапаў без вестак у снежні 1944.

ШУДЛО Канстанцін Фларыянавіч, н. ў 1918, загінуў.

ВЁСКА КРАШЫНА

ВАЛКАНАЎ Міхаіл Абрамавіч, загінуў 24.9.1944 у Польшчы.

ВЕРАБ'ЁЎ Пётр Майсеевіч, прапаў без вестак у жніўні 1944.

ГАРАБАЧЭЎСКІ Фядос Лявонавіч, прапаў без вестак у кастрычніку 1944.

ЛЯХОВІЧ Раман Іванавіч, прапаў без вестак у верасні 1944.

ПАЗНЯК Аляксей Уладзіміравіч, загінуў 24.10.1944 ва Усх. Прусіі.

ПАЗНЯКОЎ Іван Сцяпанавіч, н. ў 1901, прапаў без вестак у лістападзе 1944.

ПАЗНЯКОЎ Сяргей Арцёмавіч, н. ў 1906, прапаў без вестак у студзені 1945.

ПАСУДНЕЎСКІ Аляксей Максімавіч, прапаў без вестак у маі 1944.

ПАСУДНЕЎСКІ Іван Філімонавіч, н. ў 1921, загінуў у ліпені 1941.

ПЫХАР Касьян Іванавіч, н. ў 1904, прапаў без вестак у лістападзе 1944.

ФЯДОРЧАНКА Павел Цітавіч, прапаў без вестак у лістападзе 1944.

ФЯДОСАЎ Кузьма Мінавіч, прапаў без вестак у лістападзе 1944.

ХАРКЕВІЧ Аляксандр Яфрэмавіч, прапаў без вестак у жніўні 1944.

ХЕЙНАЎ Аляксей Іванавіч, н. ў 1918, загінуў 23.6.1944 у в. Гараны.

ХОРАЎ Яўген Сяргеевіч, загінуў 23.6.1944 у в. Гараны.

ВЁСКА КУШЭЎКА

АНДРЭЕЎ Іван Сцяпанавіч, прапаў без вестак у жніўні 1941.

БАГДАНАЎ Іван Дзмітрыевіч, загінуў 3.8.1942.

ДАЛІДОВІЧ Аляксандр Міхайлавіч, н. ў 1910, прапаў без вестак у верасні 1944.

ДАЛІДОВІЧ Барыс Варфаламеевіч, загінуў 26.8.1944.

ДАЛІДОВІЧ Даніла Якаўлевіч, н. ў 1920, загінуў 16.8.1941.

ЖАЛУДОЎ Яўген Кузьміч, загінуў 30.10.1944.

ІВАНОЎ Міхаіл Яфрэмавіч, н. ў 1919, прапаў без вестак у жніўні 1944.

КАЗАКОЎ Васіль Дзямідавіч, н. ў 1925, прапаў без вестак у кастрычніку 1944.

КАЗАКОЎ Логвін Андрэевіч, прапаў без вестак у жніўні 1944.

КАПАШЫЛАЎ Ануфрый Ларыёнавіч, н. ў 1894, прапаў без вестак у жніўні 1944.

КАПАШЫЛАЎ Герасім Міронавіч, загінуў 27.7.1945.

КАПАШЫЛАЎ Сцяпан Уласавіч, н. ў 1907, прапаў без вестак у снежні 1943.

КАРПАЎ Савелій Іванавіч, н. ў 1897, прапаў без вестак у лістападзе 1944.

КРАЎЦОЎ Васіль Логвінавіч, н. ў 1922, прапаў без вестак у жніўні 1944.

КРАЎЦОЎ Мікалай Логвінавіч, н. ў 1920, прапаў без вестак у верасні 1944.

КУКІШАЎ Вікенцій Пятровіч, загінуў 15.4.1945 у Аўстрыі.

КУЛЯШОЎ Піліп Клімавіч, памёр ад ран 15.12.1942.

СТАРЫКАЎ Дзяніс Захаравіч, н. ў 1913, прапаў без вестак у снежні 1944.

ШАБАНАЎ Мікалай Маркавіч, н. ў 1922, прапаў без вестак у верасні 1944.

ВЁСКА ЛУЧЫНШЧЫНА (цяпер не існуе)

ЛАБАЦЭВІЧ Давід Сямёнавіч, н. ў 1905, прапаў без вестак у верасні 1944.

ВЁСКА ЛЯВОНАЎКА

БАЛАБАЎ Іван Рыгоравіч, прапаў без вестак у кастрычніку 1944.

БЕРАСНЕЎ Мікалай Ігнатавіч, прапаў без вестак у лютым 1945.

ВОЛКАЎ Ілья Рыгоравіч, памёр ад ран 17.1.1945.

ГЛЯНЦАЎ Васіль Лазаравіч, загінуў 7.3.1945.

ГОЛУБЕЎ Віктар Андрэевіч, загінуў 13.1. 1945 у Польшчы.

ДАРОНІН Аляксандр Васілевіч, загінуў 14.7.1944 у г. Алітус, Літва.

ЖОЛУДЗЕЎ Даніла Яфімавіч, н. ў 1904, прапаў без вестак у кастрычніку 1944.

ЖОЛУДЗЕЎ Філімон Яфімавіч, н. ў 1893, памёр у нямецкім палоне 6.2.1942.

КАРМАНАЎ Аляксандр Лявонавіч, загінуў 20.8.1944 у Польшчы.

КАРМАНАЎ Антон Яфімавіч, памёр ад ран 23.9.1944 у Польшчы.

КАРМАНАЎ Васіль Іосіфавіч, загінуў 27.10.1944.

МАКАРЭВІЧ Гаўрыла Ігнацьевіч, прапаў без вестак у лістападзе 1944.

МАКАРЭВІЧ Парфен Мікітавіч, прапаў без вестак у кастрычніку 1944.

СЕВЯРЫН Кірыла Федасеевіч, н. ў 1912, рад., прапаў без вестак у верасні 1944.

ВЁСКА МАКАРАЎКА

ДАЛІДОВІЧ Ілья Філімонавіч, прапаў без вестак у лютым 1945.

ДАЛІДОВІЧ Міхаіл Варфаламеевіч, прапаў без вестак у жніўні 1944.

ДАЛІДОВІЧ Павел Ісакавіч, н. ў 1913, загінуў у нямецкім палоне 17.5.1944.

ЗУБЕНКА Міхаіл Пятровіч, н. ў 1908, загінуў 28.11.1942.

КАМІНСКІ Фама Парфенавіч, прапаў без вестак у кастрычніку 1944.

КАСЦЮКОЎ Піліп Дзмітрыевіч, прапаў без вестак у верасні 1944.

ПАСУДНЕЎСКІ Радзівон Гаўрылавіч, прапаў без вестак у снежні 1944.

СЫЧОЎ Сямён Якаўлевіч, прапаў без вестак у лютым 1945.

ТУМБІН Георгій Васілевіч, н. ў 1905, рад., прапаў без вестак у жніўні 1944.

ТУМБІН Сяргей Васілевіч, н. ў 1905, рад., прапаў без вестак у студзені 1945.

ТУРАЎ Аляксандр Цімафеевіч, прапаў без вестак у кастрычніку 1944.

ФАЛЬКОВІЧ Мяфодзій Арцёмавіч, н. ў 1919, загінуў 16.3.1944.

ВЁСКА МАРКАВІЧЫ

БЕРАСНЕЎ Гаўрыла Яфімавіч, н. ў 1909, прапаў без вестак у лістападзе 1944.

БЕРАСНЕЎ Радзівон Сяргеевіч, прапаў без вестак у верасні 1944.

ГОЛУБЕЎ Пётр Цімафеевіч, загінуў 21.7.1945 у Чэхаславакіі.

ГОЛУБЕЎ Якаў Пракопавіч, н. ў 1921, прапаў без вестак у жніўні 1944.

ЖОЛУДЗЕЎ Сафрон Афанасьевіч, н. ў 1891, прапаў без вестак у снежні 1944.

КАПАШЫЛАЎ Адам Ісакавіч, н. ў 1919, загінуў 13.7.1941.

КУКІШАЎ Арсенцій Навумавіч, н. ў 1909, загінуў 31.3.1943.

КУКІШАЎ Піліп Клімавіч, прапаў без вестак у лістападзе 1944.

САРЫХАЎ Рыгор Захаравіч, н. ў 1909, прапаў без вестак у снежні 1944.

ШКРЭДАЎ Васіль Пракопавіч, н. ў 1921, прапаў без вестак у верасні 1944.

ВЁСКА ПРЫГУЗКІ

ГОЛЕШАЎ Аўрам Лаўрэнавіч, н. ў 1903, прапаў без вестак у красавіку 1945.

ГОЛЕШАЎ Стафан Фрузанавіч, прапаў без вестак у кастрычніку 1944.

ГОЛЕШАЎ Улас Несцеравіч, прапаў без вестак у верасні 1944.

ГОЛЕШАЎ Улас Пятровіч, памёр ад ран 21.3.1942.

ГОЛЕШАЎ Харытон Ксенафонтавіч, прапаў без вестак у снежні 1944.

ГОЛЕШАЎ Цімафей Лаўрэнцьевіч, прапаў без вестак у верасні 1944.

ЛІХАЧОЎ Васіль Міхеевіч, памёр у нямецкім палоне ў снежні 1941.

ЛІХАЧОЎ Іван Пятровіч, прапаў без вестак у верасні 1944.

ЛІХАЧОЎ Ісак Пятровіч, прапаў без вестак у студзені 1945.

ЛІХАЧОЎ Сямён Ільіч, прапаў без вестак у кастрычніку 1944.

ЛІХАЧОЎ Ягор Мартынавіч, прапаў без вестак у лістападзе 1944.

НОВІКАЎ Архіп Васілевіч, прапаў без вестак у жніўні 1944.

НОВІКАЎ Сцяпан Міронавіч, прапаў без вестак у верасні 1944.

ПАПОЎ Емяльян Паўлавіч, н. ў 1907, прапаў без вестак у кастрычніку 1944.

ПАПОЎ Парфірый Паўлавіч, н. ў 1915, памёр у нямецкім палоне 10.4.1944.

СМАЛЮГОЎ Дзям'ян Елісеевіч, рад., прапаў без вестак у верасні 1944.

СМАЛЮГОЎ Прохар Міхайлавіч, н. ў 1913, рад., прапаў без вестак у кастрычніку 1944.

ЦЫГАНКОЎ Андрэй Рыгоравіч, прапаў без вестак у кастрычніку 1941.

ШАРСНЁЎ Аляксей Фёдаравіч, прапаў без вестак у жніўні 1944.

ШАРСНЁЎ Аркадзь Ягоравіч, прапаў без вестак у жніўні 1944.

ШАРСНЁЎ Даніла Міхайлавіч, загінуў 22.10.1944 у Польшчы.

ШАРСНЁЎ Іван Ерафеевіч, н. ў 1919, загінуў 1.9.1942.

ШАРСНЁЎ Іван Малахавіч, прапаў без вестак у сакавіку 1945.

ШАРСНЁЎ Мікіта Антонавіч, памёр ад ран 13.1.1945.

ШАРСНЁЎ Тарас Зосімавіч, прапаў без вестак у лістападзе 1944.

ШАРСНЁЎ Харытон Іларыёнавіч, прапаў без вестак у верасні 1944.

ШАРСНЁЎ Цімафей Дзямідавіч, н. ў 1907, прапаў без вестак у жніўні 1944.

ШАТОВІЧ Дзмітрый Васілевіч, н. ў 1914, загінуў 8.10.1943.

ВЁСКА ПУГЛЯІ

АГУТАЎ Дзмітрый Пятровіч, загінуў 3.8.1944.

АГУТАЎ Еўдакім Пятровіч, загінуў 20.9.1944 у Эстоніі.

БАРАЎНЁЎ Іван Захаравіч, прапаў без вестак у лістападзе 1944.

БАРЫСЕВІЧ Уладзімір Азаравіч, н. ў 1925, загінуў 14.4.1945 ва Усх. Прусіі.

КАЛДОБЦАЎ Макар Аляксеевіч, загінуў 28.2.1944 ва Усх. Прусіі.

КАЛДОБЦАЎ Міхаіл Аляксеевіч, н. ў 1921, прапаў без вестак у жніўні 1944.

КАЛДОБЦАЎ Пётр Пятровіч, н. ў 1907, загінуў 14.12.1941.

КАНТРОЎСКІ Карп Яўлампіевіч, прапаў без вестак у снежні 1944.

ЛІПКІН Міхаіл Пятровіч, загінуў 31.7.1944 у Польшчы.

МАГЕР Васіль Сцяпанавіч, н. ў 1903, загінуў 20.10.1944.

МАГЕР Канстанцін Філімонавіч, памёр ад ран 27.7.1945 у Германіі.

МАГЕР Радзівон Малахавіч, прапаў без вестак у верасні 1944.

МАГЕР Рыгор Емяльянавіч, загінуў 3.9.1942.

МАГЕР Рыгор Міхайлавіч, прапаў без вестак у кастрычніку 1944.

МАГЕР Рыгор Стафанавіч, загінуў 3.8.1944 у Польшчы.

МАКАРЭВІЧ Міхаіл Пракопавіч, н. ў 1917, прапаў без вестак у верасні 1944.

САЎЧАНКА Арцём Андрэевіч, н. ў 1899, прапаў без вестак у жніўні 1944.

СТАБРОЎСКІ Карней Сцяпанавіч, н. ў 1915, прапаў без вестак у жніўні 1944.

СТАБРОЎСКІ Фядос Ільіч, н. ў 1904, прапаў без вестак у кастрычніку 1944.

СТАБРОЎСКІ Цімафей Іванавіч, н. ў 1907, прапаў без вестак у ліпені 1942.

ФАЛЬКОВІЧ Рыгор Якаўлевіч, прапаў без вестак у сакавіку 1945.

ФОМКІН Мікалай Мацвеевіч, прапаў без вестак у верасні 1944.

ЧУЛІЦКІ Віктар Міхайлавіч, прапаў без вестак у лістападзе 1944.

ШАРГАЕЎ Карп Іларыёнавіч, прапаў без вестак у лістападзе 1944.

ШЛАПАКОЎ Даніла Нічыпаравіч, прапаў без вестак у сакавіку 1945.

ШЧАРБАКОЎ Аляксей Сяргеевіч, загінуў 30.7.1944 у Польшчы.

ШЧАРБАКОЎ Уладзімір Дзмітрыевіч, н. ў 1921, прапаў без вестак у жніўні 1941.

ШЫНКЕВІЧ Павел Савельевіч, прапаў без вестак у кастрычніку 1944.

ЮЛДАШАЎ Абдурахман, н. ў 1902, загінуў 26.6.1944 у в. Кушэўка.

ВЁСКА СІДАРАЎКА

АКСЁНАЎ Фёдар Клімавіч, н. ў 1921, загінуў 23.9.1942.

АЛЁШЫН Аляксандр Піліпавіч, н. ў 1906, прапаў без вестак 1.1.1945.

БЕГЛЯКОЎ Іван Раманавіч, прапаў без вестак у верасні 1944.

ГЕРАСІМАЎ Ігнат Антонавіч, н. ў 1917, загінуў 10.9.1942.

ЖАЎНЕРАЎ Іван Селівонавіч, прапаў без вестак у верасні 1944.

ЖАЎНЕРАЎ Іван Сяргеевіч, прапаў без вестак у ліпені 1944.

ЖАЎНЕРАЎ Сямён Сільвестравіч, прапаў без вестак у кастрычніку 1944.

ЗАЛАТАРОЎ Рыгор Дзмітрыевіч, загінуў 24.6.1944 у в. Пугляі.

КРАЎЦОЎ Іван Логвінавіч, прапаў без вестак у снежні 1944.

КРАЎЦОЎ Мірон Логвінавіч, прапаў без вестак у кастрычніку 1944.

КРАЎЦОЎ Уладзімір Лук'янавіч, н. ў 1921, прапаў без вестак у кастрычніку 1944.

КУКІШАЎ Васіль Навумавіч, прапаў без вестак у верасні 1944.

КУРДЗЮКОЎ Васіль Маркавіч, прапаў без вестак у верасні 1944.

КУРДЗЮКОЎ Ісак Андрэевіч, н. ў 1894, памёр у нямецкім палоне 24.10.1941.

МАРЧАНКА Аляксандр Піменавіч, н. ў 1912, прапаў без вестак у лістападзе 1944.

МАРЧАНКА Іван Сільвестравіч, н. ў 1899, прапаў без вестак у чэрвені 1944.

МАРЧАНКА Рыгор Аляксеевіч, н. ў 1906, прапаў без вестак у верасні 1944.

МАРЧАНКА Ціхан Гаўрылавіч, н. ў 1918, загінуў 16.3.1942.

МІКАЛАЕЎ Уладзімір Фаміч, памёр ад ран 15.12.1942.

МІХАЙЛАЎ Дзмітрый Сямёнавіч, н. ў 1906, прапаў без вестак у верасні 1944.

МІХАЙЛАЎ Фока Сямёнавіч, н. ў 1902, прапаў без вестак у жніўні 1944.

НОВІКАЎ Антон Андрэевіч, прапаў без вестак у кастрычніку 1944.

ПАНЬКОЎ Міхаіл Яфрэмавіч, прапаў без вестак у кастрычніку 1944.

ПЛАТАЎ Аляксей Венядзіктавіч, прапаў без вестак у верасні 1944.

ПРЫНЦ Мікалай Пятровіч, памёр у нямецкім палоне 9.12.1941.

ПРЫНЦ Якаў Клімавіч, прапаў без вестак у лютым 1945.

РУКЛІНСКІ Пракоп Сямёнавіч, н. ў 1914, прапаў без вестак у жніўні 1944.

САЛДАЦЕНКА Васіль Андрэевіч, н. ў 1912, прапаў без вестак у верасні 1944.

САЛДАЦЕНКА Якаў Фёдаравіч, н. ў 1908, рад., прапаў без вестак у верасні 1944.

СЫТЫ Фядот Прохаравіч, прапаў без вестак у верасні 1944.

СЯРГЕЕЎ Мікалай Дзмітрыевіч, н. ў 1911, прапаў без вестак у кастрычніку 1944.

СЯРГЕЕЎ Уладзімір Дзмітрыевіч, загінуў 10.10.1944 ва Усх. Прусіі.

ЦЕРАХАЎ Андрэй Філімонавіч, прапаў без вестак у жніўні 1944.

ЦЯРЭНЦЬЕЎ Герасім Анісімавіч, н. ў 1913, рад., загінуў 30.3.1942 у Ленінградскай вобл.

ВЁСКА СУДНІКІ

ЖОЛУДЗЕЎ Іван Пракопавіч, прапаў без вестак у жніўні 1944.

КАРПЕНКА Пётр Фядотавіч, прапаў без вестак у кастрычніку 1944.

ЛАБАЦЭВІЧ Афанасій Сямёнавіч, загінуў 5.2.1945 у Германіі.

ЛІПКІН Міхаіл Васілевіч, н. ў 1905, прапаў без вестак у ліпені 1941.

МАГЕР Аляксандр Самуілавіч, прапаў без вестак у студзені 1944.

МАГЕР Андрэй Васілевіч, прапаў без вестак у верасні 1944.

МАГЕР Васіль Іванавіч, прапаў без вестак у кастрычніку 1944.

МАГЕР Дзмітрый Андрэевіч, н. ў 1923, загінуў 24.4.1945 у Аўстрыі.

МАКАРЭВІЧ Парфір Ільіч, прапаў без вестак у верасні 1944.

ФІЛІПОВІЧ Дзмітрый Міхайлавіч, н. ў 1920, прапаў без вестак у верасні 1941.

ВЁСКА ТУРЛАІ

АНДРЭЕЎ Пётр Іванавіч, прапаў без вестак у лістападзе 1945.

БАБУНДЗІН Іван Сяргеевіч, прапаў без вестак у сакавіку 1945.

БАБУНДЗІН Павел Сяргеевіч, н. ў 1918, прапаў без вестак у верасні 1944.

БАБУНДЗІН Пётр Іванавіч, прапаў без вестак у сакавіку 1944.

БАБУНДЗІН Якаў Астапавіч, загінуў 21.3.1945.

БАРАНАЎ Іван Піліпавіч, прапаў без вестак у маі 1944.

ДУДАРАЎ Ігнат Васілевіч, прапаў без вестак у жніўні 1944.

ЖОЛУДЗЕЎ Емяльян Ігнатавіч, памёр ад ран 20.8.1944.

ЗІНКОЎ Іван Арцёмавіч, прапаў без вестак у сакавіку 1945.

КАПІТАНАЎ Сцяпан Міхайлавіч, прапаў без вестак у ліпені 1944.

МАЗІН Мікіта Васілевіч, памёр ад ран 30.6.1944.

МАЙКОЎ Аляксандр Міхайлавіч, н. ў 1910, загінуў 23.6.1944 у в. Гараны.

МАРСІКАЎ Іван Ларыёнавіч, прапаў без вестак у студзені 1944.

МАШКОЎ Фёдар Ларыёнавіч, прапаў без вестак у жніўні 1944.

МІХАЙЛАЎ Канстанцін Веньямінавіч, загінуў 23.6.1944 у в. Гараны.

ПАЛЯКОЎ Антон Усцінавіч, н. ў 1921, загінуў 20.7.1941.

ПАЛЯКОЎ Міхаіл Кузьміч, прапаў без вестак у красавіку 1945.

РУКЛІНСКІ Мікіта Рыгоравіч, загінуў 14.10.1944.

САХАРАЎ Дзмітрый Якаўлевіч, н. ў 1909, загінуў 25.4.1945 у Германіі.

СУГАКОЎ Васіль Сазонавіч, н. ў 1909, прапаў без вестак у верасні 1944.

СУГАКОЎ Іван Лаўрэнцьевіч, загінуў 14.5.1945 у Польшчы.

ВЁСКА ЧУРЫЛАВА

АЛІНА Васіль Ігнатавіч, н. ў 1907, памёр у нямецкім палоне 1.5.1943.

ВАРАБ'ЁЎ Тарас Міронавіч, прапаў без вестак у лютым 1945.

ВАРАБ'ЁЎ Ягор Паўлавіч, н. ў 1909, прапаў без вестак у жніўні 1944.

ЗАЙЦАЎ Ілья Іванавіч, прапаў без вестак у кастрычніку 1944.

ІВАШКЕВІЧ Міхаіл Харытонавіч, загінуў 6.5.1944 у Румыніі.

КАЗЛОЎ Майсей Тарасавіч, прапаў без вестак 14.8.1944.

КАЗЛОЎ Пётр Сільвестравіч, прапаў без вестак у сакавіку 1943.

КАРНІЕНКА Рыгор Пятровіч, прапаў без вестак у верасні 1944.

КАТКОЎСКІ Васіль Цімафеевіч, загінуў у снежні 1942.

КАТКОЎСКІ Фядот Цімафеевіч, прапаў без вестак у жніўні 1944.

КУЧЫНСКІ Аляксей Андрэевіч, н. ў 1905, прапаў без вестак у ліпені 1944.

ЛІСЯНКОЎ Аляксандр Макаравіч, прапаў без вестак у снежні 1944.

ЛІСЯНКОЎ Іосіф Несцеравіч, памёр ад ран 26.4.1944.

НОВІКАЎ Іван Сямёнавіч, н. ў 1915, прапаў без вестак у верасні 1944.

САЛЯНІК Валянцін Аляксеевіч, н. ў 1916, памёр у нямецкім палоне 7.12.1941.

САПРЫКАЎ Аляксандр Сямёнавіч, загінуў 17.1.1945 у Чэхаславакіі.

ТКАЧОЎ Васіль Рыгоравіч, н. ў 1904, рад., прапаў без вестак у верасні 1943.

ЦЯРЭШЧАНКА Аляксандр Сямёнавіч, н. ў 1897, прапаў без вестак у жніўні 1944.

ШАРСНЁЎ Лаўрын Антонавіч, памёр ад ран 30.8.1942.

ЯКУБОЎСКІ Марк Сямёнавіч, прапаў без вестак у студзені 1945.

ВУСЦЕНСКІ СЕЛЬСАВЕТ

ВЁСКА БАРАНЬ

АНТОНАЎ Аркадзь Рыгоравіч, загінуў 6.8.1944 у Польшчы.

АНТОНАЎ Канстанцін Дзянісавіч, загінуў 6.2.1945 ва Усх. Прусіі.

БАЖКО Іван Іванавіч, н. ў 1921, загінуў у жніўні 1944.

БАРЫСЁНАК Яфім Васілевіч, загінуў 21.2.1945 пад г. Кёнігсберг.

БАШКОЎ Пётр Несцеравіч, загінуў 1.4.1942.

БЯЗЛЮДАЎ Адам Мартынавіч, н. ў 1908, прапаў без вестак у верасні 1943.

ГІЛЯСІН Іосіф Раманавіч, н. ў 1915, загінуў 14.4.1945 пад г. Кёнігсберг.

ГРЫБАЎ Майсей Макаравіч, загінуў 26.9.1944 у Польшчы.

ГРЫБАЎ Мікалай Макаравіч, н. ў 1906, прапаў без вестак у жніўні 1944.

ГУРЧАНКА Ананій Рыгоравіч, н. ў 1898, загінуў 5.3.1945 ва Усх. Прусіі.

ГУРЧАНКА Канстанцін Давыдавіч, памёр ад ран 1.8.1944.

ГУРЧАНКОЎ Аляксей Рыгоравіч, загінуў 5.3.1945 ва Усх. Прусіі.

ГУРЧАНКОЎ Канстанцін Конанавіч, прапаў без вестак у верасні 1944.

ДЗЕМЯНКОЎ Аляксандр Ксенафонтавіч, загінуў 13.1.1945 ва Усх. Прусіі.

ДЗЕМЯНКОЎ Пракоп Ісаевіч, загінуў 5.8.1944 у Польшчы.

ДЗЯРБЕКА Карп Сямёнавіч, н. ў 1906, прапаў без вестак у снежні 1944.

ЖУКОЎСКІ Уладзімір Сямёнавіч, н. ў 1916, прапаў без вестак 6.9.1944.

ЖУРАЎЛЁЎ Мяфодзій Маркавіч, н. ў 1917, прапаў без вестак у жніўні 1944.

ІВАШЧАНКА Іван Лявонавіч, загінуў 4.8.1944 у Польшчы.

КАЗЛОЎСКІ Дзмітрый Сцяпанавіч, загінуў 16.7.1945 у Польшчы.

КАНЦАВЫ Пётр Акімавіч, прапаў без вестак 6.2.1944.

КІВЕРАЎ Цімафей Мікалаевіч, н. ў 1915, прапаў без вестак у жніўні 1944.

КЛЮЧЭЎСКІ Аляксандр Варламавіч, прапаў без вестак у кастрычніку 1944.

КУШЧАНЯЕЎ Дзмітрый Пятровіч, н. ў 1926, прапаў без вестак у красавіку 1945.

КУШЧАНЯЕЎ Мікалай Пятровіч, памёр ад ран 6.10.1941.

КУШЧАНЯЕЎ Міхаіл Ціханавіч, прапаў без вестак 6.9.1943.

КУШЧАНЯЕЎ Фёдар Нічыпаравіч, н. ў 1914, прапаў без вестак у снежні 1944.

МЯДЗВЕДСКІ Вітольд Сцяпанавіч, н. ў 1901, прапаў без вестак 6.10.1944.

ПАПКОЎ Павел Уладзіміравіч, н. ў 1914, памёр ад ран 26.10.1944 у Літве.

ПАЎЛОВІЧ Міхаіл Іванавіч, н. ў 1906, прапаў без вестак у 1944.

ПАЎЛУШОЎ Сава Кузьміч, прапаў без вестак у снежні 1944.

ПУЧКОЎ Кліменцій Давыдавіч, прапаў без вестак у лістападзе 1944.

ПЯКАРСКІ Вячаслаў Іосіфавіч, н. ў 1905, прапаў без вестак у кастрычніку 1944.

САВІЦКІ Сяргей Іванавіч, прапаў без вестак у кастрычніку 1944.

САМАХВАЛАЎ Сцяпан Варфаламеевіч, прапаў без вестак 6.9.1941.

СВЯРЧКОЎ Аляксей Яўменавіч, н. ў 1924, загінуў 16.5.1943.

СТУПІН Лазар Фёдаравіч, памёр ад ран 9.4.1945 ва Усх. Прусіі.

СУХАДОЛЬСКІ Аляксандр Арцёмавіч, загінуў 5.3.1945 ва Усх. Прусіі.

ТАРАНЕК Леанід Ігнатавіч, н. ў 1912, прапаў без вестак у верасні 1944.

ТАРСЕВІЧ Мікалай Васілевіч, н. ў 1914, прапаў без вестак у жніўні 1944.

УСАЧОЎ Аляксандр Ягоравіч, прапаў без вестак у лістападзе 1944.

ФІЛІПАЎ Вікенцій Уладзіміравіч, н. ў 1925, памёр 23.11.1944.

ФРАНКОЎ Васіль Паўлавіч, прапаў без вестак 16.10.1941.

ЦІМАШКОЎ Іван Савельевіч, загінуў 9.4.1945 ва Усх. Прусіі.

ЦІМАШКОЎ Сцяпан Ігнатавіч, н. ў 1918, загінуў 13.1.1943 у Смаленскай вобл.

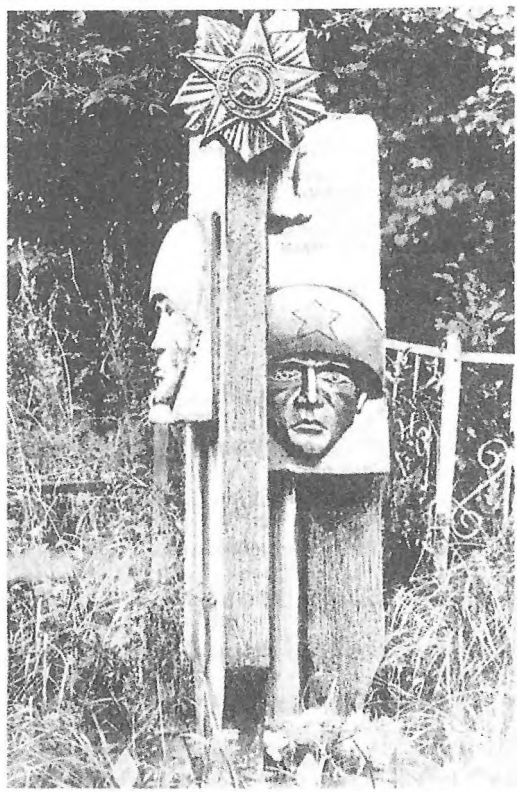

Помнік землякам у в. Вусце.

ЦІТОЎ Фёдар Кірылавіч, н. ў 1909, ст. сярж., камандзір узвода, памёр ад ран 4.1.1945 ва Усх. Прусіі.

ЧАРНЕВІЧ Станіслаў Андрэевіч, загінуў 4.2.1945 ва Усх. Прусіі.

ШАМШУРОЎ Анатоль Рыгоравіч, н. ў 1919, прапаў без вестак у жніўні 1944.

ШАМШУРОЎ Гардзей Іосіфавіч, н. ў 1923, загінуў у лістападзе 1943.

ШАРСНЁЎ Кузьма Мікалаевіч, прапаў без вестак у верасні 1944.

ШЫШКОЎ Аляксей Рыгоравіч, загінуў 3.8.1944 у Краснапольскім р-не Магілёўскай вобл.

ШЫШКОЎ Аляксей Сцяпанавіч, загінуў 23.2.1944 у Лёзненскім р-не.

ШЫШКОЎ Міхаіл Емяльянавіч, загінуў 23.10.1944 у Польшчы.

ШЫШКОЎ Павел Емяльянавіч.

ШЫШКОЎ Сцяпан Навумавіч, загінуў 31.7.1944.

ШЫШКОЎ Ягор Ільіч, памёр ад ран 6.8.1944.

ШЫШКОЎ Яўген Іванавіч, загінуў у красавіку 1944 у Сувалкаўскім ваяв., Польшча.

ШЫШКОЎ Яфім Навумавіч, прапаў без вестак у лютым 1945.

ЯНКОЎСКІ Іван Данілавіч, н. ў 1900, прапаў без вестак у снежні 1941.

ЯНКОЎСКІ Міхаіл Анісімавіч, н. ў 1923, прапаў без вестак 6.11.1944.

ЯНКОЎСКІ Раман Данілавіч.

ЮРЧАНКА Аляксей Ціханавіч, н. ў 1911, памёр у нямецкім палоне 8.2.1943.

ВЁСКА ВУСЦЕ

БАБКОЎ Уладзімір Пракопавіч, прапаў без вестак у лістападзе 1944.

БАДЗЕРКА Андрэй Іванавіч, прапаў без вестак у снежні 1944.

ВАРОНКІН Міхаіл Васілевіч, прапаў без вестак у кастрычніку 1944.

ГУЛІДАЎ Міхаіл Сцяпанавіч, загінуў 29.8.1942.

ДЗЕМЯНЧОНАК Іван Дзмітрыевіч, прапаў без вестак у жніўні 1944.

ДЗМІТКОЎ Дзмітрый Арцёмавіч, памёр ад ран 8.1.1945 у Латвіі.

ЗАЎЛОДСКІ Фёдар Кузьміч, прапаў без вестак у лістападзе 1944.

КРАСУЦКІ Рыгор Пятровіч, прапаў без вестак у лістападзе 1944.

КУЗЬМЯНКОЎ Мітрафан Піліпавіч, загінуў 6.2.1945.

МЯЖУЕЎ Аляксандр Апанасавіч, прапаў без вестак у лістападзе 1944.

МЯЖУЕЎ Фёдар Іванавіч, загінуў 4.8.1944 у Літве.

ПАШКЕВІЧ Пётр Дзмітрыевіч, прапаў без вестак у лістападзе 1944.

Помнік землякам у в. Вусце.

ПІСТУНОЎ Іван Мікітавіч, прапаў без вестак у лістападзе 1944.

САЧЫЎКА Кірыла Пятровіч, прапаў без вестак у снежні 1944.

СІМАНЬКОЎ Сцяпан Раманавіч, н. ў 1922, рад., прапаў без вестак у кастрычніку 1944.

СІЎЦОЎ Марк Сцяпанавіч, прапаў без вестак у лістападзе 1944.

РАМАНАЎ Анісім Макаравіч, прапаў без вестак у кастрычніку 1944.

ЦІХАНСКІ Андрэй Лаўрэнавіч, н. ў 1913, мал. лейт., камандзір танкавай брыгады, прапаў без вестак у снежні 1944.

ЦІХАНСКІ Дзмітрый Сідаравіч, н. ў 1919, рад., прапаў без вестак у верасні 1944.

ЦІХАНСКІ Міхаіл Лазаравіч, н. ў 1907, рад., прапаў без вестак у кастрычніку 1944.

ЦІХАНСКІ Пётр Дзям'янавіч, памёр ад ран 7.2.1945 ва Усх. Прусіі.

ЧАРКАСАЎ Аляксандр Ягоравіч, прапаў без вестак у лістападзе 1944.

ШАЎЦОЎ Даніла Еўдакімавіч, памёр 29.3. 1944 у Арлоўскай вобл.

ШАЎЦОЎ Іван Еўдакімавіч, прапаў без вестак у кастрычніку 1944.

ШЫДЛОЎСКІ Максім Андрэевіч, прапаў без вестак у кастрычніку 1944.

ВЁСКА ГАРБАЦЭВІЧЫ (цяпер не існуе)

АЛАДЗЬЕЎ Фёдар Іларыёнавіч, прапаў без вестак у лістападзе 1944.

АНДРАШКЕВІЧ Іван Антонавіч, прапаў без вестак у жніўні 1944.

БАЙДАКОЎ Уладзімір Сямёнавіч, н. ў 1921, прапаў без вестак у верасні 1944.

БАРАЗНОЎ Іван Васілевіч, н. ў 1920, загінуў 7.1.1942.

ГОЛІСЕЎ Уладзімір Рыгоравіч, н. ў 1925, прапаў без вестак у красавіку 1945.

ГУЗАЎ Васіль Мікітавіч, прапаў без вестак у лістападзе 1944.

ГУЗАЎ Мацвей Яфрэмавіч, прапаў без вестак у лістападзе 1944.

ЖУКОЎСКІ Піліп Пятровіч, загінуў 1.8.1944.

ІСАЧАНКА Барыс Васілевіч, загінуў 30.1.1945 ва Усх. Прусіі.

ІСАЧАНКА Фёдар Дзмітрыевіч, прапаў без вестак у лістападзе 1944.

КАЛЯКОЎ Сяргей Дзям'янавіч, памёр ад ран 6.2.1945 ва Усх. Прусіі.

КАНЦАВЫ Мікалай Якаўлевіч, загінуў 12.2.1945 пад г. Кёнігсберг.

КОНТАРАЎ Макар Васілевіч, прапаў без вестак у лістападзе 1944.

КОНТАРАЎ Павел Нічыпаравіч, загінуў 5.8.1944 у Польшчы.

КРУЦІКАЎ Аляксей Пятровіч, загінуў 25.4.1945 у Германіі.

КРУЦІКАЎ Пётр Іванавіч, н. ў 1922, загінуў 25.4.1945.

КРУЧКОЎ Мікалай Захаравіч, прапаў без вестак у жніўні 1944.

ЛАБАЦКІ Ягор Паўлавіч, прапаў без вестак 5.10.1944.

ЛАЎРЭНАЎ Стафан Антонавіч, загінуў 30.7.1944 у Літве.

ЛІТВІНАЎ Дзмітрый Аляксандравіч, прапаў без вестак у студзені 1944.

ЛЯЎКОВІЧ Іван Барысавіч, н. ў 1917, прапаў без вестак у лістападзе 1944.

МАКАЛЁЎ Пётр Фаміч, загінуў 5.7.1944 у Віцебскай вобл.

МАСКАЛЁЎ Пётр Ісаевіч, н. ў 1925, прапаў без вестак у жніўні 1944.

МАСКАЛЁЎ Фёдар Ягоравіч, прапаў без вестак 4.8.1941.

ПАЗНЯК Макар Кліменцьевіч, прапаў без вестак у верасні 1944.

ПАШКЕВІЧ Харытон Герасімавіч, загінуў 19.1.1943.

ПРЫНЦ Ягор Нічыпаравіч, н. ў 1906, загінуў 19.2.1943.

САЎЧАНКА Андрэй Еўдакімавіч, загінуў 26.1.1945 ва Усх. Прусіі.

САЎЧАНКА Апанас Еўдакімавіч, н. ў 1903, прапаў без вестак у маі 1944.

СІНЬКЕВІЧ Канстанцін Рыгоравіч, прапаў без вестак у студзені 1944.

ТКАЧУК Аляксей Міхайлавіч, прапаў без вестак у жніўні 1944.

ФІЛІПЦОЎ Артамон Васілевіч, прапаў без вестак у жніўні 1944.

ФІЛІПЦОЎ Барыс Васілевіч, памёр ад ран 8.2.1945 у Літве.

ФІЛІПЦОЎ Макар Сафронавіч, прапаў без вестак у лістападзе 1944.

ЧАМЯРЫЧКА Валянцін Якаўлевіч, загінуў 5.8.1944 у Сувалкаўскім ваяв., Польшча.

ЧАМЯРЫЧКА Нічыпар Архіпавіч, загінуў 3.11.1944.

ШАКУРАЎ Нічыпар Цярэнцьевіч, н. ў 1903, памёр у нямецкім палоне 16.11.1941.

ШАКУРАЎ Сцяпан Мікітавіч, н. ў 1918, загінуў 17.9.1944 у Латвіі.

ШАКУРАЎ Ягор Нічыпаравіч, прапаў без вестак.

ВЁСКА ЛІПКІ

ІСАЧАНКА Мікалай Ігнатавіч, н. ў 1923, загінуў 28.6.1943.

ІСАЧАНКА Пётр Паўлавіч, прапаў без вестак у красавіку 1945.

ЛАМАКА Апанас Апанасавіч, загінуў 28.9.1944 у Польшчы.

МАКАЛЕНКА Пётр Іванавіч, памёр ад ран 20.2.1945 у Латвіі.

МАСКАЛЕНКА Іосіф Пятровіч, прапаў без вестак у верасні 1944.

МАСКАЛЁЎ Андрэй Васілевіч, загінуў 14.1.1945 у Польшчы.

МАСКАЛЁЎ Пётр Фаміч, прапаў без вестак у лютым 1945.

МАСКАЛЁЎ Цімафей Сцяпанавіч, памёр ад ран 19.7.1941.

ПАНКОЎ Іван Гаўрылавіч, н. ў 1916, прапаў без вестак 6.7.1941.

ХРАНКОЎ Васіль Трафімавіч, н. ў 1917, прапаў без вестак у кастрычніку 1944.

ВЁСКА МАЛІНАЎКА

ВЕРАБ'ЁЎ Карней Іосіфавіч, прапаў без вестак у лістападзе 1944.

ІВАНОЎ Аляксей Іванавіч, загінуў 28.1.1945.

КЛЮЧЭЎСКІ Мікіта Емяльянавіч, прапаў без вестак у снежні 1944.

КЛЮЧЭЎСКІ Уладзімір Нічыпаравіч, загінуў 24.3.1945 у Венгрыі.

ЛАПЦІНСКІ Яфім Пятровіч, прапаў без вестак у жніўні 1944.

ЦІХАНСКІ Міхаіл Маркавіч, н. ў 1913, рад., прапаў без вестак у снежні 1944.

ВЁСКА НАВАСЁЛКІ

БАБКОЎ Пётр Харытонавіч, н. ў 1920, загінуў 16.8.1943.

БЯЛКОЎСКІ Дзмітрый Сяргеевіч, прапаў без вестак у лістападзе 1943.

ІЛЬЯНКОЎ Барыс Трафімавіч, н. ў 1902, загінуў 7.5.1945.

ПЯТКЕВІЧ Васіль Антонавіч, прапаў без вестак у жніўні 1944.

ПЯТКЕВІЧ Канстанцін Антонавіч, загінуў 13.10.1944.

ПЯТКЕВІЧ Рыгор Яфімавіч, загінуў 20.7.1944.

ПЯТКЕВІЧ Уладзімір Якаўлевіч, н. ў 1918, памёр ад ран 28.2.1942 у Маскве.

ПЯТКЕВІЧ Фёдар Іванавіч, н. ў 1908, памёр ад ран 10.3.1945 ва Усх. Прусіі.

САЛАЎЁЎ Пётр Сцяпанавіч, н. ў 1914, рад., прапаў без вестак у лютым 1945.

СТРЫЖ Мікалай Цімафеевіч, загінуў 18.10.1944 у Літве.

СЯНЧЫЛА Мікалай Ягоравіч, н. ў 1922, рад. 104-га сп 31-й А, памёр ад ран 15.2.1945.

ШЧАРБАКОЎ Фядот Навумавіч, памёр ад ран 16.4.1945 ва Усх. Прусіі.

ВЁСКА САСНОЎКА

ЦІХАНСКІ Ілья Рыгоравіч, н. ў 1908, прапаў без вестак у жніўні 1944.

ВЁСКА СЕЛІШЧА

ДРАЧОЎ Міхаіл Міхайлавіч, загінуў 7.8.1943 у Смаленскай вобл.

КУЛЯШОЎ Сяргей Мінавіч, прапаў без вестак у верасні 1943.

КУЛЯШОЎ Фёдар Мінавіч, прапаў без вестак у кастрычніку 1944.

ПАШКЕВІЧ Мікалай Дзмітрыевіч, прапаў без вестак у кастрычніку 1944.

ЧАРНЯКОЎ Аляксей Мікітавіч, прапаў без вестак у кастрычніку 1944.

ВЁСКА ТАРЧЫЛАВА

БЛІЗНЯЦОЎ Парфірый Макаравіч, н. ў 1898, прапаў без вестак у кастрычніку 1944.

КАНОПЧАНКА Пётр Раманавіч, загінуў 24.1.1945 ва Усх. Прусіі.

КУРТАСАЎ Васіль Палікарпавіч, загінуў 12.2.1945 у Польшчы.

КУРТАСАЎ Мікалай Каліставіч, прапаў без вестак у маі 1945.

ЛЕЦЯНКОЎ Фёдар Ігнатавіч, прапаў без вестак.

ЛЕЯШКОЎ Фёдар Ігнатавіч, н. ў 1905, прапаў без вестак у верасні 1944.

ПРЫНЦ Прохар Апанасавіч, прапаў без вестак 15.1.1945.

САВІЦКІ Ягор Малахавіч, н. ў 1905, прапаў без вестак у снежні 1944.

САВІЦКІ Ягор Сяргеевіч, н. ў 1919, рад., прапаў без вестак у кастрычніку 1944.

СІДОРАНКА Фядос Мікалаевіч, загінуў 15.9.1944 у Польшчы.

ЦІХАНСКІ Мікалай Іванавіч, н. ў 1912, рад., прапаў без вестак у маі 1945.

ШПАК Пётр Максімавіч, памёр ад ран 16.3.1945.

ШПАК Пётр Мікалаевіч, прапаў без вестак у жніўні 1944.

ВЁСКА ЦЕЛЯНЦЕЕВА

ГАЛЯОНКА Мікалай Нічыпаравіч, н. ў 1911, прапаў без вестак у маі 1945.

КАРНЮШЧАНКА Архіп Паўлавіч, н. ў 1911, загінуў 16.12.1943.

ЛУШАКОЎ Іван Каліставіч, загінуў 21.8.1944 у Польшчы.

ЛУШАКОЎ Фёдар Якаўлевіч, н. ў 1919, загінуў 13.12.1941.

СМЫКАЎ Аркадзь Стафанавіч, н. ў 1918, загінуў 30.8.1941 у Ленінградскай вобл.

СМЫКАЎ Яфім Самсонавіч, н. ў 1909, прапаў без вестак у верасні 1944.

ЧАЙКОВА Еўдакія Фёдараўна, прапала без вестак у верасні 1944.

ЧАРНЯЎСКІ Антон Яўсеевіч, загінуў 22.10.1944.

ВЁСКА ЧЭРВІНА

АКСЕНКІН Іван Міхайлавіч, памёр ад ран 11.2.1945 у Польшчы.

АЛЯШКЕВІЧ Эдуард Міхайлавіч, н. ў 1919, загінуў 20.1.1944 у Ленінградскай вобл.

ГЕЛАХАЎ Мікалай Паўлавіч, прапаў без вестак 4.10.1944.

ЖАРАБЦОЎ Аляксандр Карпавіч, н. ў 1917, прапаў без вестак у верасні 1944.

КАЗЛОЎ Юрый Іванавіч, загінуў 5.11.1944.

КАЛІНІН Іван Іванавіч, загінуў 10.7.1944.

КАСЦЮЧЭНКА Іван Іванавіч, загінуў 27.6. 1944.

КАЦЯРЫНІН Аляксей Лявонцьевіч, н. ў 1923, загінуў 27.6.1944.

КЛЮЧЭЎСКІ Мікалай Фёдаравіч, н. ў 1920, загінуў 17.2.1945.

КОБЕЦ Аляксей Фёдаравіч, н. ў 1912, загінуў 29.6.1944.

КОТАЎ Мікалай Раманавіч, н. ў 1923, загінуў 31.1.1943.

КОТАЎ Павел Сямёнавіч, памёр 9.9.1944.

КРЫВАНОС Яфрэм Антонавіч, памёр ад ран 10.7.1944.

ЛЕЎЧАНКА Мікалай Ерафеевіч, прапаў без вестак у верасні 1944.

МАХАВІКОЎ Міхаіл Іванавіч, загінуў 27.6.1944.

РАМАНАЎ Аляксей Антонавіч, прапаў без вестак у лістападзе 1944.

СУХАДОЛЬСКІ Герасім Пракопавіч, прапаў без вестак у жніўні 1944.

СУХАДОЛЬСКІ Мікалай Аляксандравіч, прапаў без вестак у верасні 1944.

СУХАДОЛЬСКІ Міхаіл Пятровіч, н. ў 1924, прапаў без вестак у студзені 1945.

ФРАНКОВА Аляксандра Арцёмаўна, н. ў 1923, прапала без вестак у лістападзе 1944.

ФРАНКОЎ Васіль Міхайлавіч, памёр ад ран 30.10.1944 у Польшчы.

ФРАНКОЎ Іван Міхайлавіч, н. ў 1908, прапаў без вестак у кастрычніку 1944.

ЧАЙКОЎ Раман Пятровіч, н. ў 1917, загінуў 24.5.1943 у Ленінградскай вобл.

ЧАРВЯКОЎ Павел Паўлавіч, загінуў 4.3.1945 ва Усх. Прусіі.

ВЁСКА ЯРОМКАВІЧЫ

ІЛЬЮШЭНКА Іосіф Прохаравіч, прапаў без вестак у кастрычніку 1944.

ПАСЮЦІН Фёдар Піліпавіч, прапаў без вестак у кастрычніку 1944.

СІЛЬЧАНКА Сямён Ерафеевіч, н. ў 1906, рад., прапаў без вестак у верасні 1944.

ЦІХАНСКІ Апанас Пятровіч, памёр ад ран 27.10.1944 у Польшчы.

ЦІХАНСКІ Парфірый Лявонцьевіч, н. ў 1912, прапаў без вестак у верасні 1944.

ШАКУРА Лаўрэнцій Мікітавіч, загінуў 11.12.1944 у Польшчы.

ВЫСОКАЎСКІ СЕЛЬСАВЕТ

ВЁСКА АБУХАВА

БЕРАСНЕЎ Іван Іванавіч, н. ў 1919, рад., загінуў 18.5.1942 у Калінінскай вобл.

БОНДАР Міхаіл Ігнатавіч, рад., загінуў 17.3.1944 у Эстоніі.

ДАРОНІН Васіль Антонавіч, рад., загінуў 28.7.1944 у Літве.

ДАРОНІН Васіль Сяргеевіч, рад., загінуў 16.8.1944 у Літве.

ДАРОНІН Максім Васілевіч, н. ў 1904, прапаў без вестак у 1944.

ДАРОНІН Міхаіл Іўкавіч, н. ў 1909, прапаў без вестак у жніўні 1941.

ДАРОНІН Пётр Монавіч, н. ў 1907, рад., загінуў 1.9.1944.

ДАРОНІН Раман Рыгоравіч, прапаў без вестак у снежні 1944.

ДАРОНІН Раман Ягоравіч, прапаў без вестак у лістападзе 1944.

ДАРОНІН Сямён Лукіч, прапаў без вестак у снежні 1944.

ДАРОНІН Яфім Кузьміч, прапаў без вестак у сакавіку 1945.

ЖАРАБІН Максім Парфенавіч, кам. буд. атр., загінуў 10.1.1945 ва Усх. Прусіі.

ІВАНОЎ Васіль Іванавіч, рад., загінуў 1.8.1944 у Літве.

КАРОТКІН Іван Сцяпанавіч, рад., загінуў 28.7.1944 у Літве.

КРУТАЎЦОЎ Стафан Лявонавіч, прапаў без вестак у жніўні 1944.

ПАЖАРЫЦКІ Іван Яфімавіч, рад., загінуў 28.6.1944 у Літве.

ПАЖАРЫЦКІ Мікалай Піліпавіч, прапаў без вестак у снежні 1944.

СІВЕРЫН Іван Герасімавіч, загінуў 11.3.1945 у Венгрыі.

СУВОРАЎ Міхаіл Іванавіч, н. ў 1905, рад., прапаў без вестак у лістападзе 1944.

ВЁСКА БАРСУКІ

БЕРАСЦЕНЬ Кірэй Антонавіч, прапаў без вестак у лістападзе 1944.

ГАЙЛІК Уладзімір Пятровіч, сярж., загінуў 10.9.1942.

ДАРОНІН Антон Малахавіч, н. ў 1916, матрос, прапаў без вестак у жніўні 1941.

ДАРОНІН Валянцін Рыгоравіч, загінуў 20.10.1944 ва Усх. Прусіі.

ДАРОНІН Герасім Малахавіч, загінуў у лістападзе 1941.

ЕРМАКОЎ Аляксей Іванавіч, прапаў без вестак у снежні 1944.

КАРОТКІН Павел Дзям'янавіч, прапаў без вестак у кастрычніку 1944.

КАРОТКІН Уладзімір Пракопавіч, н. ў 1922, прапаў без вестак у верасні 1944.

МІШКУЦЁНАК Іван Глебавіч, прапаў без вестак у кастрычніку 1944.

ПАХОМЕНКА Пётр Іванавіч, прапаў без вестак у кастрычніку 1944.

СУСЛЯНОК Васіль Селівеевіч, прапаў без вестак у лістападзе 1944.

СУСЛЯНОК Павел Касьянавіч, н. ў 1919, прапаў без вестак у верасні 1944.

ЧЫЖЫК Ілья Васілевіч, прапаў без вестак у лістападзе 1944.

ЧЫЖЫК Міхаіл Венядзіктавіч, прапаў без вестак у верасні 1944.

ШАСТАКОЎ Мікалай Васілевіч, н. ў 1918, загінуў 6.5.1944 у Браслаўскім р-не.

ВЁСКА ВЕРАЦЕЯ

БАЛТУНОЎ Мікалай Максімавіч, н. ў 1922, мал. сярж., загінуў у нямецкім палоне 23.1.1945 ва Усх. Прусіі.

ІГНАЦЕНКА Якаў Міронавіч, прапаў без вестак у кастрычніку 1944.

КУРАЧКІН Іван Мацвеевіч, прапаў без вестак у лютым 1945.

КУРАЧКІН Сямён Мацвеевіч, загінуў 15.1.1944.

КУРАЧКІН Якаў Кузьміч, н. ў 1904, рад., прапаў без вестак у жніўні 1944.

ЛЮХЦЕНКА Васіль Пахомавіч, прапаў без вестак у кастрычніку 1944.

МЯДЗВЕДЗЕЎ Іван Максімавіч, прапаў без вестак у лістападзе 1944.

ТАЛКАЧОЎ Андрэй Кузьміч, н. ў 1920, рад., прапаў без вестак у лістападзе 1944.

ВЁСКА ВУСЫ

ДЗЕРВАЕД Барыс Мікалаевіч, прапаў без вестак 22.6.1944.

ДЗЕРВАЕД Мікалай Сямёнавіч, н. ў 1923, прапаў без вестак у кастрычніку 1944.

КАРАБКІН Апанас Міхайлавіч, загінуў 27.10.1944 ва Усх. Прусіі.

КАРАБКІН Іван Мітрафанавіч, прапаў без вестак у красавіку 1945.

КАРАБКІН Кузьма Васілевіч, прапаў без вестак у снежні 1944.

КАРАБКІН Пётр Кузьміч, прапаў без вестак у кастрычніку 1944.

КАРАБКІН Рыгор Якаўлевіч, н. ў 1918, загінуў 4.9.1941 у в. Пранкі Ярцаўскага р-на Смаленскай вобл.

КАРАБКІН Уладзімір Кузьміч, прапаў без вестак у жніўні 1944.

КАРАБКІН Ягор Міхайлавіч, прапаў без вестак у снежні 1944.

УСАЎ Канстанцін Аляксеевіч, н. ў 1913, прапаў без вестак у жніўні 1941.

УСАЎ Сцяпан Герасімавіч, прапаў без вестак у лістападзе 1944.

УСАЎ Якаў Васілевіч, н. ў 1903, загінуў 6.2.1943.

САРАДОЙ Сцяпан Цімафеевіч, прапаў без вестак у сакавіку 1945.

СМАЛЯК Міхаіл Яфімавіч, н. ў 1908, рад. 584-га сп 199-й сд, прапаў без вестак 15.8.1944.

ЯРОМЕНКА Пётр Макаравіч, прапаў без вестак у верасні 1944.

ВЁСКА ВЫСОКАЕ

БАБІЧ Васіль Іванавіч, прапаў без вестак у студзені 1945.

БАБРОЎ Уладзімір Арцёмавіч, н. ў 1915, прапаў без вестак у жніўні 1944.

БАРЫСАЎ Васіль Пятровіч, н. ў 1896, рад., загінуў у лістападзе 1943 пад Сталінградам.

БЕРАСНЕЎ Міхаіл Яфімавіч, прапаў без вестак у кастрычніку 1944.

БЕРАСНЕЎ Уладзімір Фёдаравіч, н. ў 1920, рад., загінуў 23.9.1941.

БЯРЭЗІН Аляксандр Дзмітрыевіч, н. ў 1910, ст. сярж., прапаў без вестак у жніўні 1944.

ВЕРЦІХОЎСКІ Іосіф Амбросавіч, рад., прапаў без вестак 16.8.1944.

ВІТВЕР Герман Аўтуставіч, прапаў без вестак у жніўні 1944.

ГАРАНЬКОЎ Максім Лаўрэнцьевіч, прапаў без вестак у студзені 1945.

ГОЛЯС Канстанцін Яфімавіч, рад., загінуў 5.3.1945 у Латвіі.

ГОЛЯС Яфім Якаўлевіч, прапаў без вестак у снежні 1944.

ГРЫШАНЕНКА Іван Пракопавіч, рад., загінуў 15.2.1945 у Германіі.

ГУРШНІС Іван Адольфавіч, прапаў без вестак у лістападзе 1944.

ДЗЮСАЎ Іван Кузьміч, прапаў без вестак у верасні 1944.

ЕЗАФАТАЎ Мітрафан Ермалаевіч, прапаў без вестак у 1944 пад Віцебскам.

ЖАЛЯЗНЯК Іван Фаміч, рад., прапаў без вестак 29.8.1944 у Эстоніі.

ЖАЛЯЗНЯК Павел Фаміч, загінуў 22.9.1944 у Латвіі.

ЖАЛЯЗНЯК Пётр Захаравіч, прапаў без вестак у сакавіку 1945.

ЖАРНАСЕК Васіль Раманавіч, сярж., загінуў 12.3.1945 у Германіі.

ЖАРНАСЕК Якаў Кандратавіч, н. ў 1898, загінуў 22.2.1943.

ЖЫЛІНКА Іван Рыгоравіч, рад., загінуў 24.10.1944 ва Усх. Прусіі.

ЖЫЛІНКА Іосіф Рыгоравіч, сапёр, загінуў 20.10.1944 ва Усх. Прусіі.

ЗАБАЛОТНІК Іван Нічыпаравіч, н. ў 1919, рад., прапаў без вестак у маі 1945.

ЗАБАЛОТНІК Мікалай Еўдакімавіч, рад., загінуў 16.10.1944 у Літве.

ЗАБАЛОТНІК Мікалай Нічыпаравіч, прапаў без вестак у красавіку 1945.

ЗАБЕЛА Мікалай Паўлавіч, рад., загінуў 7.4.1945 ва Усх. Прусіі.

ЗАЙЦАЎ Іван Антонавіч, н. ў 1926, прапаў без вестак у снежні 1944.

ЗАЙЦАЎ Пётр Антонавіч, прапаў без вестак у сакавіку 1945.

ЗАЙЦАЎ Сяргей Дзмітрыевіч, рад., загінуў 21.8.1944 у Літве.

ЗАЙЦАЎ Фёдар Андрэевіч, н. ў 1901, рад., прапаў без вестак у жніўні 1944.

ЗАКРЭЎСКІ Юльян Браніслававіч, прапаў без вестак у снежні 1944.

ЗІНЬКО Станіслаў Уладзіміравіч, н. ў 1922, рад., загінуў 16.8.1944 у Літве.

ІВАНОЎ Уладзімір Цімафеевіч, рад., загінуў 3.1.1945 у Літве.

ІВАНОЎ Цімафей Цярэнцьевіч, прапаў без вестак у кастрычніку 1944.

КАВАЛЕНКА Віктар М., загінуў 10.11.1943.

КАВАЛЕНКА Сцяпан Іванавіч, прапаў без вестак у студзені 1945.

КАЙТАНАЎ Мікіта Мацвеевіч, загінуў 22.12.1942 у Калінінскай вобл.

КАРАБКІН Барыс Цімафеевіч, партызан, загінуў 17.6.1944.

КАРПОВІЧ Андрэй Платонавіч, н. ў 1910, сувязны, загінуў 20.2.1944.

КУКСЯНОК Марк Ільіч, прапаў без вестак у лютым 1945.

КУПАВА Мікалай Фёдаравіч, рад., загінуў 14.1.1945.

ЛАЗОЎСКІ Раман Фёдаравіч, н. ў 1912, рад., прапаў без вестак у жніўні 1944.

ЛЕДЗЯНКОЎ Васіль Парфенавіч, прапаў без вестак у лютым 1944.

ЛЕДЗЯНКОЎ Іван Парфенавіч, прапаў без вестак у верасні 1944.

МАЛАЖАВЫ Васіль Мікалаевіч, н. ў 1907, загінуў 10.2.1942 пад Смаленскам.

МАЛАЖАВЫ Раман Фёдаравіч, прапаў без вестак у кастрычніку 1944.

МАМНЕЎ Яфім Макаравіч, рад., загінуў 28.7.1944 у Літве.

МАРАЧОЎ Іван Максімавіч, рад., загінуў 24.4.1945 ва Усх. Прусіі.

МАСКАЛЕНКА Аляксандр Нічыпаравіч, прапаў без вестак у лістападзе 1944.

МАСКАЛЕНКА Барыс Пятровіч, рад., загінуў 18.3.1945 ва Усх. Прусіі.

МАСКАЛЕНКА Васіль Нічыпаравіч, прапаў без вестак у верасні 1944.

МАСКАЛЕНКА Марк Мікалаевіч, прапаў без вестак у студзені 1945.

МАСКАЛЕНКА Сямён Іосіфавіч, н. ў 1900, рад., прапаў без вестак у чэрвені 1944.

МАСКАЛЕНКА Ягор Сцяпанавіч, рад., загінуў 23.10.1944 ва Усх. Прусіі.

МІРАНОВІЧ Іван Ананьевіч, н. ў 1919, загінуў 4.1.1945 у Бранску.

МЫСЬКО Аляксей Фаміч, н. ў 1916, мал. сярж., загінуў 12.11.1942 у Калінінскай вобл.

МЫСЬКО Леанід Купрыянавіч, н. ў 1914, ст. сярж., загінуў 19.2.1945 ва Усх. Прусіі.

МЫСЬКО Максім Васілевіч, прапаў без вестак у студзені 1945.

МЫСЬКО Уладзімір Мікалаевіч, прапаў без вестак у сакавіку 1945.

ПАЧАЕНКА Аляксей Ільіч, прапаў без вестак у студзені 1945.

ПЛЕХАНЕНКА Аркадзь Фёдаравіч, прапаў без вестак у верасні 1944.

ПЫЖЫКАЎ Аляксандр Іванавіч, сярж., загінуў 4.9.1945 пад Мінскам.

РАШЧЫКАЎ Павел Данілавіч, мал. сярж., загінуў 20.9.1944 у Латвіі.

РАЯП Ілья Майсеевіч, рад., прапаў без вестак у жніўні 1944.

СІВЕРЫН Сцяпан Архіпавіч, н. ў 1919, аўтаматчык, прапаў без вестак у снежні 1944.

СІНЬКЕВІЧ Віктар Васілевіч, рад., прапаў без вестак у студзені 1944.

СТАЛІКАЎ Іван Стафанавіч, прапаў без вестак у лютым 1945.

СЯМАШКА Андрэй Нічыпаравіч, рад., загінуў 1.8.1944 у Літве.

СЯМАШКА Васіль Аляксандравіч, прапаў без вестак 5.8.1944 у Беластоцкай вобл., Польшча.

СЯМАШКА Мікалай Аляксандравіч, загінуў 29.1.1945 ва Усх. Прусіі.

ХАНДОГА Васіль Парфіравіч, н. ў 1926, рад., прапаў без вестак у студзені 1945.

ЧЫЖЫК Венядзікт Дзмітрыевіч, прапаў без вестак у кастрычніку 1944.

ШАМАЎ Піліп Елісеевіч, н. ў 1906, прапаў без вестак у кастрычніку 1944.

ВЁСКА ВЯЛІКАЕ БАБІНА

БАХМАТ Канстанцін Дзям'янавіч, загінуў 24.2.1944, загінуў ва Усх. Прусіі.

БАХМАТ Сямён Анікеевіч, загінуў 5.9.1944 у Літве.

БУКШТЫН Андрэй Міронавіч, сярж., загінуў 22.8.1944 у Літве.

БУКШТЫН Дзмітрый Міронавіч, н. ў 1915, рад., загінуў 10.4.1942 у Смаленскай вобл.

БУКШТЫН Ягор Міронавіч, прапаў без вестак у лістападзе 1944.

ВУЦЯНОК Рыгор Васілевіч, н. ў 1916, старш., прапаў без вестак у снежні 1944.

ГАРАВЕЦ Мікалай Нічыпаравіч, н. ў 1919, партызан, загінуў 14.11.1943 у Аршанскім р-не.

ГАРАВЕЦ Міхаіл Нічыпаравіч, яфрэйтар, загінуў 3.11.1944 ва Усх. Прусіі.

ГАРАВЕЦ Нічыпар Фядосавіч, прапаў без вестак у студзені 1945.

КАВАЛЕНКА Андрэй Аляксандравіч, н. ў 1919, прапаў без вестак у 1944.

КАВАЛЕНКА Васіль Елісеевіч, н. ў 1921, рад., прапаў без вестак у снежні 1944.

КАВАЛЕНКА Дзям'ян Касьянавіч, прапаў без вестак у кастрычніку 1944.

КАВАЛЕНКА Фёдар Аляксандравіч, н. ў 1914, рад., прапаў без вестак 22.10.1944.

КАРТАВЕНКА Мікалай Рыгоравіч, прапаў без вестак у верасні 1944.

МЕЛЬЧАНЕН Лявон Якаўлевіч, прапаў без вестак у кастрычніку 1944.

МАХНАЧ Мікалай Фёдаравіч, н. ў 1902, мал. сярж., прапаў без вестак.

МАХНАЧ Ягор Якаўлевіч, загінуў 13.9.1942.

НАВУМЕНКА Міхаіл Васілевіч, н. ў 1922, рад., прапаў без вестак у красавіку 1945.

НОВІКАЎ Іван Васілевіч, рад., загінуў 19.9. 1944 у Латвіі.

НОВІКАЎ Мікалай Васілевіч, рад., загінуў 28.1.1945 ва Усх. Прусіі.

УЦЯНОК Канстанцін Антонавіч, н. ў 1920, прапаў без вестак у лістападзе 1941.

УЦЯНОК Лук'ян Харытонавіч, прапаў без вестак у студзені 1942.

УЦЯНОК Мікалай Аляксандравіч, загінуў 10.12.1943.

УЦЯНОК Міхаіл Паўлавіч, прапаў без вестак у верасні 1944.

УЦЯНОК Павел Фёдаравіч, прапаў без вестак у кастрычніку 1944.

УЦЯНОК Пётр Васілевіч, н. ў 1916, прапаў без вестак у жніўні 1944.

УЦЯНОК Уладзімір Дзянісавіч, загінуў 10.12.1943.

УЦЯНОК Фёдар Андрэевіч, партызан, загінуў у маі 1944 у Чашніцкім р-не.

УЦЯНОК Яфім Аляксандравіч, н. ў 1918, сярж., прапаў без вестак 30.6.1941.

УЦЯНОК Яфім Іванавіч, прапаў без вестак у кастрычніку 1944.

ФІЛІПОВІЧ Павел Ігнатавіч, прапаў без вестак у верасні 1944.

ШАКУРА Мікалай Лукіч, загінуў 19.10.1944 у Літве.

ШАКУЦІН Барыс Акімавіч, н. ў 1913, рад., прапаў без вестак у студзені 1945.

ШАКУЦІН Васіль Нічыпаравіч, рад., загінуў 14.9.1944 у Латвіі.

ШАКУЦІН Ігнат Акімавіч, н. ў 1918, рад., загінуў 24.3.1945 у Польшчы.

ШАКУЦІН Рыгор Нічыпаравіч, загінуў 20.10.1944 у Польшчы.

ШАШКОЎ Фёдар Якаўлевіч, прапаў без вестак у верасні 1944.

ВЁСКА ГРЫШАНЫ

АЗАРАНКА Аляксандр Іванавіч, н. ў 1900, прапаў без вестак у лістападзе 1944.

АЗАРАНКА Рыгор Герасімавіч, н. ў 1924, партызан, загінуў 10.7.1944.

БАРАБАНАЎ Ягор Сямёнавіч, н. ў 1919, ст. сярж., прапаў без вестак у жніўні 1944.

БАРАБАНАЎ Ягор Яфімавіч, н. ў 1912, рад., прапаў без вестак у жніўні 1944.

ГРЫШАН Герасім Харытонавіч, н. ў 1891, прапаў без вестак у жніўні 1944.

ГРЫШАН Іван Максімавіч, рад., загінуў 29.8.1944, пахаваны ў Беластоцкай вобл., Польшча.

ГРЫШАН Ілья Ігнатавіч, загінуў 1.1.1942 у Калінінскай вобл.

ГРЫШАН Фёдар Паўлавіч, рад., загінуў 27.3.1942 у Калінінскай вобл.

ГРЫШАН Фёдар Фёдаравіч, н. ў 1906, рад., артылерыст, прапаў без вестак у жніўні 1944.

СУВОРАЎ Міхаіл Кузьміч, н. ў 1925, рад., прапаў без вестак у красавіку 1945.

УЦЯНОК Іван Антонавіч, н. ў 1915, прапаў без вестак у кастрычніку 1942.

ШАСТАКОЎ Аляксандр Пятровіч, загінуў 30.12.1942.

ШАСТАКОЎ Аляксей Цітавіч, загінуў 30.12.1942.

ЯКУБЕНКА Яўгенія Васілеўна, н. ў 1915, партызанка, загінула 24.5.1944.

ВЁСКА ІВАШКАВА

КАРОТКІН Максім Дзям'янавіч, прапаў без вестак у лістападзе 1944.

КАРОТКІН Сямён Дзям'янавіч, н. ў 1917, памёр ад ран 3.9.1942 у г. Малы Ярославец Калужскай вобл.

ШВЕДАЎ Уладзімір Яфімавіч, загінуў 17.4.1945 у Аўстрыі.

ВЁСКА КАЛАТОЎКІ

ВІТКОЎСКІ Адам Пракопавіч, загінуў 21.8.1944 у Беластоцкай вобл., Польшча.

ВІШНЯКОЎ Іван Сямёнавіч, загінуў 25.1.1945 ва Усх. Прусіі.

ГУЛЯЙ Адам Лявонавіч, прапаў без вестак у жніўні 1944.

ЕРМАКОЎ Мікалай Аляксеевіч, загінуў 22.1.1945 ва Усх. Прусіі.

ШАРАЎ Васіль Міхайлавіч, прапаў без вестак 2.10.1944.

ВЁСКА КАРАБІШЧЫ

АСІПЕНКА Павел Яфімавіч, прапаў без вестак у кастрычніку 1944.

АСІПЕНКА Яфім Паўлавіч, прапаў без вестак у лістападзе 1944.

БАБІЧ Васіль Іванавіч, памёр у нямецкім палоне 21.1.1944.

БАБІЧ Віктар Сідаравіч, рад., загінуў 8.8.1944 у Літве.

БАБІЧ Іван Фёдаравіч, н. ў 1918, загінуў 30.3.1942.

БАБІЧ Цімафей Якаўлевіч, н. ў 1912, прапаў без вестак у кастрычніку 1942.

БАБІЧ Якаў Фёдаравіч, н. ў 1916, загінуў у канцлагеры.

БАЛАШОЎ Уладзімір Георгіевіч, рад., загінуў 5.2.1945 ва Усх. Прусіі.

БАШКОЎ Уладзімір Георгіевіч, загінуў 5.2.1945 ва Усх. Прусіі.

ВІДУС Яфім Трыфанавіч, загінуў 1.5.1945 у Германіі.

ДЗЯТКОЎ Андрэй Якаўлевіч, прапаў без вестак у лістападзе 1944.

КАЗЛОЎ Рыгор Андрэевіч, партызан, прапаў без вестак 25.4.1944.

КІСЯЛЁЎ Дзмітрый Пракопавіч, н. ў 1917, прапаў без вестак у жніўні 1944.

КІСЯЛЁЎ Ягор Пракопавіч, н. ў 1907, рад., прапаў без вестак у чэрвені 1942.

РАМАНОЎСКІ Лазар Васілевіч, прапаў без вестак у лістападзе 1944.

СТЭЦ Пётр Сцяпанавіч, н. ў 1906, рад., загінуў 27.6.1944 у Літве.

ЯРОМЕНКА Еўдакім Васілевіч, рад., загінуў 24.10.1944.

ЯРОМЕНКА Мікалай Кірылавіч, н. ў 1911, рад., загінуў 26.7.1944.

ЯРОМЕНКА Мітрафан Дзямідавіч, прапаў без вестак у лютым 1945.

ЯРОМЕНКА Павел Пятровіч, н. ў 1920, рад., прапаў без вестак у кастрычніку 1941.

ВЁСКА КРАСНАБЕЛЬ

ІГНАЦЕНКА Ягор Максімавіч, прапаў без вестак у лютым 1945.

ШАТАЛАЎ Аляксей Андрэевіч, прапаў без вестак у маі 1945.

ВЁСКА КУПЕЛКА

БУДЫС Барыс Іосіфавіч, загінуў 4.5.1944.

БУДЫС Іван Іосіфавіч, прапаў без вестак у верасні 1944.

ГАЎРЫЛЕНКА Рыгор Васілевіч, прапаў без вестак.

ДАЎГАЛЕНКА Мікалай Іванавіч, рад., загінуў 21.10.1944 у Польшчы.

ЖАЛЯЗНЯК Макар Захаравіч, загінуў 1.8.1944 у Літве.

ЖАЛЯЗНЯК Пётр Захаравіч, н. ў 1912, рад., прапаў без вестак у сакавіку 1945.

КУКСЯНОК Піліп Фёдаравіч, прапаў без вестак.

ЛІТВІНАЎ Сяргей Васілевіч, прапаў без вестак у снежні 1944.

ПРУДНІЧЭНКА Мікалай Сямёнавіч, прапаў без вестак у студзені 1945.

ШАКУРА Аляксандр Мікалаевіч, памёр у нямецкім палоне 26.2.1943.

ШАКУРА Аляксей Ягоравіч, н. ў 1911, загінуў 11.2.1945 у Польшчы.

ШАКУРА Андрэй Дзмітрыевіч, рад., загінуў 11.2.1945 ва Усх. Прусіі.

ШАКУРА Іван Барысавіч, прапаў без вестак у верасні 1944.

ШАКУРА Міхаіл Барысавіч, н. ў 1896, прапаў без вестак у кастрычніку 1944.

ШАКУРА Павел Ісакавіч, загінуў 29.7.1944 у Літве.

ВЁСКА МАЛОЕ БАБІНА

БАХМАТ Іван Давыдавіч, прапаў без вестак у жніўні 1944.

КАВАЛЕНКА Віктар Купрыянавіч, загінуў 14.11.1943.

КАМАРОЎ Іван Васілевіч, прапаў без вестак у верасні 1944.

КАМАРОЎ Мікалай Іванавіч, ст. лейт., загінуў 9.4.1944 у Калінінскай вобл.

КАМАРОЎ Пётр Васілевіч, н. ў 1914, рад., загінуў 15.3.1942 у Смаленскай вобл.

КАМАРОЎ Пётр Іванавіч, прапаў без вестак у снежні 1944.

КАМАРОЎ Пётр Сцяпанавіч, рад., памёр ад ран у Краснадарскім краі.

КАМАРОЎ Сяргей Васілевіч, загінуў 13.9.1941.

МАХНАЧ Анатоль Цімафеевіч, н. ў 1925, партызан, загінуў 14.11.1943.

МАХНАЧ Сцяпан Цітавіч, загінуў 30.1.1945 ва Усх. Прусіі.

РЫЖЫК Фама Сцяпанавіч, н. ў 1901, прапаў без вестак у красавіку 1945.

РЫЖЫКАЎ Васіль Сямёнавіч, рад., загінуў 10.8.1944 у Літве.

РЫЖЫКАЎ Іван Мацвеевіч, н. ў 1917, рад., прапаў без вестак 9.1.1943.

ЯКУШЭНКА Фама Сямёнавіч, н. ў 1909, рад., прапаў без вестак у чэрвені 1944.

ВЁСКА ПІСАРШЧЫНА

БАХМАТАЎ Рыгор Якаўлевіч, прапаў без вестак у жніўні 1944.

ВІТКОЎСКІ Уладзімір Ігнатавіч, н. ў 1914, рад., памёр у нямецкім палоне 7.2.1942.

МАРТУСЕВІЧ Станіслаў Браніслававіч, загінуў 27.7.1944 у Эстоніі.

МІХМЕЛЬД Аркадзь Лук'янавіч, н. ў 1905, партызан, загінуў 5.5.1943 у Аршанскім р-не.

ПУЛЬЯНАЎ Васіль Ермалаевіч, прапаў без вестак у кастрычніку 1944.

ПУЛЬЯНАЎ Герасім Іванавіч, прапаў без вестак у лістападзе 1944.

ПУЛЬЯНАЎ Іван Маркавіч, рад., загінуў 25.1.1945 ва Усх. Прусіі.

ПУЛЬЯНАЎ Іван Фёдаравіч, прапаў без вестак у снежні 1944.

РЫБАКОЎ Пётр Іосіфавіч, прапаў без вестак у кастрычніку 1944.

СТРОД Антон Пятровіч, н. ў 1923, рад., стралок, загінуў 19.2.1945 у Германіі.

ВЁСКА РАГАЗІНА

БЕРГАВІН Аляксей Андрэевіч, загінуў 20.8.1944 у Літве.

КАЗЛОЎ Мітрафан Парфенавіч, рад., загінуў 15.7.1945.

КОТАЎ Ягор Іосіфавіч, прапаў без вестак у лістападзе 1944.

КРУПЯНКОЎ Сяргей Іванавіч, загінуў 29.8.1944 у Літве.

МАЛЧАНАЎ Дзмітрый Давыдавіч, прапаў без вестак у кастрычніку 1944.

МАЛЧАНАЎ Цімафей Давыдавіч, прапаў без вестак у лістападзе 1944.

МАСАЛОВІЧ Ілья Мікалаевіч, н. ў 1907, загінуў у 1941.

МАСАЛОВІЧ Яўген Аляксандравіч, н. ў 1922, старш., загінуў 16.8.1942 у Смаленскай вобл.

ОБРАЗАЎ Васіль Пятровіч, н. ў 1912, загінуў 19.1.1943.

ПРУДНІКАЎ Мікалай Уласавіч, рад., загінуў 1.3.1945 ва Усх. Прусіі.

САВА Іван Якаўлевіч, н. ў 1921, партызан, загінуў 13.4.1943.

САВА Мікалай Мікалаевіч, н. ў 1924, прапаў без вестак у маі 1942.

САВА Фёдар Якаўлевіч, н. ў 1920, прапаў без вестак у красавіку 1945.

ЯРОМЕНКА Мікалай Максімавіч, прапаў без вестак у лістападзе 1944.

ЯФРЭМЕНКА Арцём Ціханавіч, прапаў без вестак у кастрычніку 1944.

ВЁСКА СЕЛІШЧА

БАБКОЎ Аляксандр Канстанцінавіч, загінуў 1.8.1944 у Польшчы.

КАЗАКЕВІЧ Аляксей Гаўрылавіч, загінуў 9.8.1944 у Сумскай вобл.

КАРАБАН Міхаіл Васілевіч, прапаў без вестак у студзені 1945.

КАРАБАНАЎ Цімафей Антонавіч, н. ў 1907, рад., прапаў без вестак 6.9.1944.

КАТЛОЎСКІ Пётр Самуілавіч, прапаў без вестак у жніўні 1944.

КОПЦІК Іларыён Сцяпанавіч, прапаў без вестак у жніўні 1944.

КОПЦІК Мікалай Фёдаравіч, ст. сярж., загінуў 22.5.1944 у Малдавіі.

КУЛЯШОЎ Сяргей Мінавіч, прапаў без вестак у верасні 1943.

КУЛЯШОЎ Фёдар Мінавіч, прапаў без вестак у кастрычніку 1945.

КУПАВА Андрэй Ермалаевіч, прапаў без вестак у лютым 1945.

КУПАВА Іван Андрэевіч, н. ў 1915, мал. сярж., загінуў 7.3.1942.

КУПАВА Мікалай Тарасавіч, н. ў 1919, рад., прапаў без вестак у верасні 1943.

КУПАВА Міхаіл Захаравіч, рад., прапаў без вестак.

КУПАВА Павел Цімафеевіч, прапаў без вестак у лютым 1945.

КУПАВА Стафан Якаўлевіч, н. ў 1893, прапаў без вестак у студзені 1945.

КУПАВА Трафім Кузьміч, н. ў 1900, рад., прапаў без вестак у ліпені 1941.

КУПАВА Ягор Захаравіч, н. ў 1919, прапаў без вестак у лістападзе 1944.

КУПАВА Якаў Цітавіч, прапаў без вестак у верасні 1944.

КУПАВА Яўціхій Раманавіч, прапаў без вестак у верасні 1944.

КУПАВА Яфім Андрэевіч, прапаў без вестак.

ВЁСКА СЕЛЯКТА

АСІПЕНКА Уладзімір Савельевіч, рад., загінуў 31.7.1944 у Літве.

БАРАБАНАЎ Уладзімір Іпалітавіч, прапаў без вестак у жніўні 1944.

ГЕРТМАН Сяргей Емяльянавіч, н. ў 1905, рад., прапаў без вестак 24.11.1944.

ГЕРТМАН Фёдар Іванавіч, прапаў без вестак у лістападзе 1944.

ГЕРТМАН Цярэнцій Мацвеевіч, прапаў без вестак у лістападзе 1944.

ГОЛЯС Павел Васілевіч, прапаў без вестак у жніўні 1944.

ГУТ Емяльян Гаўрылавіч, н. ў 1901, прапаў без вестак у лістападзе 1944.

ГУТ Емяльян Міронавіч, рад., загінуў 9.2.1945 ва Усх. Прусіі.

ГУТ Ерамей Міронавіч, н. ў 1898, прапаў без вестак у кастрычніку 1944.

ГУТ Купрыян Сафонавіч, н. ў 1902, прапаў без вестак у жніўні 1944.

ГУТ Мікалай Васілевіч, прапаў без вестак у лістападзе 1944.

ЗУЕЎ Андрэй Аксёнавіч, прапаў без вестак у кастрычніку 1944.

ЗУЕЎ Уладзімір Аляксандравіч, мал. сярж., загінуў 15.4.1945 у г. Кёнігсберг, Усх. Прусія.

КАРАБКІН Аляксандр Васілевіч, рад., загінуў 4.8.1944 у Літве.

КАРАЛЁЎ Логвін Харытонавіч, н. ў 1903, загінуў 1.6.1942 у Варашылаўградскай вобл.

КОЛАБНЕЎ Мікалай Агеевіч, н. ў 1916, прапаў без вестак 6.12.1944.

КОЛАБНЕЎ Рыгор Савельевіч, н. ў 1922, загінуў 3.1.1942 у Тульскай вобл.

КУПРЭЕЎ Ягор Фёдаравіч, загінуў 1.4.1944 у Эстоніі.

КУРАЕДАЎ Фёдар Аляксандравіч, загінуў 12.9.1942.

ЛІНКЕВІЧ Уладзімір Пістонавіч, прапаў без вестак у жніўні 1944.

СМАЛЯК Аляксей Герасімавіч, н. ў 1920, рад., прапаў без вестак у верасні 1944.

СМАЛЯК В.Х., н. ў 1913, рад., загінуў 23.6. 1944.

СМАЛЯК Канстанцін Макаравіч, н. ў 1921, прапаў без вестак у верасні 1944.

СМАЛЯК Трафім Фёдаравіч, н. ў 1906, прапаў без вестак у кастрычніку 1944.

СМАЛЯК Уладзімір Еўдакімавіч, рад., загінуў 20.10.1944 ва Усх. Прусіі.

СМАЛЯК Ягор Харытонавіч, рад., загінуў 28.7.1944 у Літве.

СМАЛЯК Якаў Емяльянавіч, лейт., загінуў 6.2.1944 у Ленінградскаў вобл.

СЯМАШКА Андрэй Андрэевіч, рад., загінуў 23.10.1944 ва Усх. Прусіі.

СЯМАШКА Ермалай Фядосавіч, прапаў без вестак у верасні 1944.

СЯМАШКА Карней Ягоравіч, прапаў без вестак у верасні 1944.

СЯМАШКА Сяргей Захаравіч, прапаў без вестак у кастрычніку 1944.

СЯМАШКА Ягор Захаравіч, мал. сярж., загінуў 15.8.1943 у Смаленскай вобл.

ШАРАМЕТ Дзям'ян Мікітавіч, н. ў 1901, прапаў без вестак у снежні 1941.

ШАСЦЯРНЁЎ Аляксей Іванавіч, прапаў без вестак у студзені 1945.

ЯРМОЛЕНКА Андрэй Паўлавіч, н. ў 1892, загінуў 24.8.1942.

ЯРМОЛЕНКА Пётр Андрэевіч, прапаў без вестак у кастрычніку 1944.

ВЁСКА СЯДРЫЧЫНА

ГАРШКОЎ Яфім Сямёнавіч, камандзір аддз., прапаў без вестак.

ІГНАЦЕНКА Фёдар Аляксандравіч, н. ў 1918, рад., загінуў 4.10.1942 пад Сталінградам.

КАРЖОЎ Мацвей Якаўлевіч, прапаў без вестак у чэрвені 1944.

КУРНІКАЎ Рыгор Іванавіч, н. ў 1919, рад., прапаў без вестак у жніўні 1944.

КУХАРЭНКА Мікалай Ягоравіч, рад., загінуў 20.10.1944 ва Усх. Прусіі.

СЛАСЦЕНКА Васіль Ананьевіч, н. ў 1923, рад., загінуў 27.9.1944 у Латвіі.

СЛАСЦЕНКА Васіль Дзямідавіч, н. ў 1912, прапаў без вестак у жніўні 1944.

СЛАСЦЕНКА Мікалай Ананьевіч, прапаў без вестак у кастрычніку 1944.

СЛАСЦЕНКА Рыгор Авакумавіч, прапаў без вестак у лістападзе 1944.

СТАБРОНІК Іван Іосіфавіч, н. ў 1926, рад., загінуў 21.10.1944 ва Усх. Прусіі.

СТАБРОНІК Кузьма Цімафеевіч, н. ў 1909, рад., прапаў без вестак у лістападзе 1944.

СТАБРОНІК Лідзія Сцяпанаўна, н. ў 1922, санінструктар, загінула 22.6.1944.

СТАБРОНІК Мікалай Захаравіч, н. ў 1916, прапаў без вестак у верасні 1944.

СТАБРОНІК Стафан Мацвеевіч, н. ў 1899, прапаў без вестак у жніўні 1944.

СТАБРОНІК Ягор Сямёнавіч, н. ў 1916, рад., прапаў без вестак у лістападзе 1944.

ЧЫЖЫК Мікалай Пракопавіч, н. ў 1912, прапаў без вестак у жніўні 1944.

ЯРОМЕНКА Адам Дзмітрыевіч, н. ў 1912, рад., загінуў 10.2.1942 пад Масквой.

ЯРОМЕНКА Мацвей Іванавіч, н. ў 1903, рад., памёр у нямецкім палоне 24.11.1942.

ЯРОМЕНКА Нічыпар Сямёнавіч, прапаў без вестак у жніўні 1944.

ЯРОМЕНКА Уладзімір Аляксандравіч, ст. сярж., загінуў 1.2.1944.

ВЁСКА ХАЛМЫ

АФАНАСЕНКА Пётр Пракопавіч, прапаў без вестак.

ГЕРАСІМОВІЧ Пётр Міхайлавіч, прапаў без вестак.

ЖАЛКОЎСКІ Баляслаў Баляслававіч, н. ў 1919, рад., прапаў без вестак у жніўні 1944.

КАЗЛОЎСКІ Даніла Іванавіч, прапаў без вестак у лістападзе 1944.

КАРАЛЁЎ Піліп Давыдавіч, прапаў без вестак у лістападзе 1944.

КАЎРЫГА Аляксей Яфімавіч, прапаў без вестак у лістападзе 1944.

КАЎРЫГА Мікалай Аляксеевіч, прапаў без вестак у кастрычніку 1944.

КАЎРЫГІН Апанас Яфімавіч, н. ў 1898, рад., прапаў без вестак у жніўні 1944.

КІРЭЕНКА Аляксей Міхайлавіч, прапаў без вестак у жніўні 1944.

КІРЭЕНКА Іван Міхайлавіч, прапаў без вестак у лістападзе 1944.

КІРЭЕНКА Пётр Аляксеевіч, прапаў без вестак у снежні 1944.

КУРАЧКІН Дзмітрый Кузьміч, н. ў 1909, рад., прапаў без вестак у маі 1945.

МАКАРАНКА Аляксандр Данілавіч, прапаў без вестак у жніўні 1944.

МАСАЛКОЎ Сяргей Аляксеевіч.

СКОБЕЛЕЎ Васіль Парфенавіч, н. ў 1916, ст. сярж., загінуў 17.9.1941.

СЦЕПАНЕНКА Парфен В., прапаў без вестак у лістападзе 1944.

ШАМКОЎ Апанас Максімавіч, н. ў 1919, прапаў без вестак у ліпені 1944.

ШАРОН Антон Ігнатавіч, прапаў без вестак у жніўні 1942.

ШАРОН Ягор Ігнатавіч, прапаў без вестак у снежні 1944.

ШАШКОЎ Іван Емяльянавіч, прапаў без вестак у снежні 1944.

ШАШКОЎ Якаў Емяльянавіч, прапаў без вестак у лютым 1945.

ШУКАЛА Аляксей Герасімавіч, н. ў 1898, памёр у нямецкім палоне 25.10.1941.

ЧЫГУНАЧНАЯ СТАНЦЫЯ ХЛУСАВА

БАЛОТНІКАЎ Васіль Ільіч, загінуў 30.12.1944 у Літве.

ВЕРАШЧАГІН Рыгор Дзмітрыевіч, прапаў без вестак у верасні 1944.

ЛАТЫШАЎ Генадзь Іосіфавіч, загінуў 22.7.1944 у Львоўскай вобл.

ВЁСКА ЧАПЕЛІНА

БАРЫСЕВІЧ Міхаіл Канстанцінавіч, прапаў без вестак у верасні 1944.

ЛУГОЎСКІ Васіль Мікітавіч, загінуў 8.10.1944 у Польшчы.

ЛУГОЎСКІ Іван Мікітавіч, рад., загінуў 19.10.1944 у Польшчы.

ЛУГОЎСКІ Іван Сямёнавіч, н. ў 1921, загінуў 29.1.1944 у Ленінградзе.

ЛЯСУН Фёдар Паўлавіч, прапаў без вестак у жніўні 1944.

РАМАНЕНКА Аляксандр Лявонавіч, н. ў 1911, рад., прапаў без вестак у сакавіку 1945.

СЫЧОЎ Васіль Раманавіч, н. ў 1917, рад., прапаў без вестак у верасні 1944.

СЫЧОЎ Уладзімір Карнеевіч, н. ў 1921, партызан, прапаў без вестак 14.2.1943.

ЧЫЖЫК Васіль Ільіч, загінуў 26.4.1942.

ЧЫЖЫК Іосіф Данілавіч, н. ў 1900, прапаў без вестак у жніўні 1944.

ЧЫЖЫК Мікалай Ільіч, н. ў 1912, загінуў 23.10.1943 у в. Тухінь Дубровенскага р-на.

ШАКУРА Андрэй Мацвеевіч, прапаў без вестак у жніўні 1944.

ЯРМОЛЕНКА Уладзімір Ягоравіч, рад., загінуў 10.10.1944 у Літве.

ЯФРЭМЕНКА Васіль Яфімавіч, прапаў без вестак у снежні 1944.

ЯФРЭМЕНКА Іосіф Маркавіч, рад., загінуў 29.1.1945 ва Усх. Прусіі.

ДУБРАЎСКІ СЕЛЬСАВЕТ

ВЁСКА АЛЬХОЎКА (цяпер не існуе)

НАСОВІЧ Іван Ільіч, н. ў 1921, загінуў 7.8.1943 у Курскай вобл.

НАСОВІЧ Леанід Піліпавіч, партызан, загінуў 8.7.1944 у Бялыніцкім р-не Магілёўскай вобл.

СУКОРСКІ Сяргей Васілевіч, н. ў 1924, памёр ад ран 28.2.1945.

ТРАЦЦЯКОЎ Яўген Мікалаевіч, н. ў 1923, рад., памёр ад ран 3.8.1944 у Польшчы.

ЧУЛЬЦ Яўген Цімафеевіч, н. ў 1921, прапаў без вестак у жніўні 1944.

ВЁСКА ДУБРАЎКА

АЎСЯНІКАЎ Мікалай Яўменавіч, н. ў 1921, памёр у нямецкім палоне 20.9.1941.

І.І.Насовіч.

АЎСЯНІКАЎ Мікіта Сцяпанавіч, н. ў 1903, прапаў без вестак у верасні 1944.

АЎСЯНІКАЎ Рыгор Дзямідавіч, н. ў 1894, прапаў без вестак у 1944.

БАРКОЎСКІ Васіль Максімавіч, н. ў 1914, прапаў без вестак у 1944.

БАРКОЎСКІ Максім Васілевіч, памёр ад ран 2.10.1942.

БЛІЗНЯКОЎ Аляксандр Канстанцінавіч, прапаў без вестак у кастрычніку 1944.

БЛІЗНЯКОЎ Аляксей Васілевіч, н. ў 1923, загінуў у 1944.

БЛІЗНЯКОЎ Васіль Іванавіч, н. ў 1896, памёр у 1942.

ВАСІЛЬКОЎ Іван Каліставіч, н. ў 1915, загінуў 16.10.1944 у Літве.

ГАРНАСТАЕЎ Леанід Якаўлевіч, прапаў без вестак у кастрычніку 1944.

ГАРНАСТАЕЎ Павел Рыгоравіч, прапаў без вестак у жніўні 1944.

ГАРНАСТАЕЎ Уладзімір Пракопавіч, н. ў 1918, загінуў пад г. Сталінград.

КАЖАМЯЧКА Васіль Рыгоравіч, прапаў без вестак у верасні 1944.

КАСЦЮКОВІЧ Іван Сяргеевіч, прапаў без вестак.

КАСЦЮКОВІЧ Максім Сяргеевіч, прапаў без вестак.

КАСЦЮКОВІЧ Мікалай Усцінавіч, памёр ад ран 17.5.1942 у Маскоўскай вобл.

КРУПЕНЬ Рыгор Фёдаравіч, н. ў 1904, памёр у нямецкім палоне.

КРУПЕНЬ Сцяпан Мікалаевіч, прапаў без вестак.

КРУПЕНЬ Ягор Барысавіч, н. ў 1909, прапаў без вестак у 1942.

ЛАСЯНКОЎ Аляксандр Іванавіч, н. ў 1916, прапаў без вестак у 1944.

ЛАСЯНКОЎ Рыгор Васілевіч, н. ў 1902, загінуў у 1944.

МАРОЗАЎ Іван Паўлавіч, н. ў 1908, памёр у нямецкім палоне 6.6.1942.

Я.В.Жандараў.

І.Дз.Калошын.

МАРОЗАЎ Мікалай Паўлавіч, н. ў 1919, загінуў у лістападзе 1944.

МАРОЗАЎ Сяргей Паўлавіч, загінуў 11.2.1945 у Польшчы.

МАЦЮШЭЎСКІ Пётр Андрэевіч, загінуў у снежні 1944.

МІЛАСЭРДНЫ Алам Іванавіч, загінуў 21.9.1944 у Сувалкаўскім ваяв., Польшча.

МІЛАСЭРДНЫ Мікалай Самуілавіч, загінуў у верасні 1944.

МІЛАСЭРДНЫ Самуіл, прапаў без вестак.

МІЛАСЭРДНЫ Уладзімір Васілевіч, памёр ад ран 5.2.1945 ва Усх. Прусіі.

МІЛАСЭРДНЫ Якаў Васілевіч, загінуў 11.10.1943 у Калінінскай вобл.

НОВІКАЎ Іван Іванавіч, прапаў без вестак у студзені 1945.

ПЕЧАНЬКОЎ Міхаіл Аляксеевіч, загінуў у 1944.

ПЕЧАНЬКОЎ Рыгор Аляксеевіч, прапаў без вестак.

ПЯТРОЎ Мікалай Герасімавіч, прапаў без вестак.

САФРАНОВІЧ Аляксей Анісімавіч, н. ў 1924, прапаў без вестак у жніўні 1944.

САФРАНОВІЧ Анісім Якаўлевіч, н. ў 1898, рад., загінуў у 1945.

САФРАНОВІЧ Сяргей Анісімавіч, н. ў 1921, памёр ад ран 8.12.1944 у г. Беласток, Польшча.

СІДАРОВІЧ Герасім Фядосавіч, загінуў 12.10.1943.

СТАБРОНІК Мікалай Захаравіч, н. ў 1916, прапаў без вестак у верасні 1944.

ХІЦЕЎ Пётр Трыфанавіч, загінуў у 1944.

ХІЦЕЎ Стафан Пятровіч, н. ў 1917, прапаў без вестак у верасні 1944.

ЧАРНЯЎСКІ Аляксандр Пятровіч, н. ў 1921, прапаў без вестак.

ШНІТКО Міхаіл Лявонцьевіч, н. ў 1905, загінуў у ліпені 1945.

ШУРАЎ Аляксей Сямёнавіч, прапаў без вестак.

ШУРАЎ Іван Апанасавіч, н. ў 1914, прапаў без вестак у 1944.

ШУРАЎ Максім Іванавіч, н. ў 1913, памёр ад ран 28.1.1944 у Жытомірскай вобл.

ШУРАЎ Мікалай Апанасавіч, н. ў 1920, прапаў без вестак у верасні 1941.

ШУРАЎ Павел Апанасавіч, прапаў без вестак.

ШУРАЎ Уладзімір Стафанавіч, прапаў без вестак у кастрычніку 1944.

ШЧАРБАКОЎ Пётр Паўлавіч, н. ў 1901, загінуў у 1942.

ШЧАРБАКОЎ Уладзімір Сяргеевіч, прапаў без вестак у верасні 1944.

ВЁСКА ЗАРЭЧЧА

ВАСІЛЬЕЎ Фёдар Васілевіч, н. ў 1917, прапаў без вестак у ліпені 1944.

ВОЛКАЎ Цімафей Рыгоравіч, н. ў 1903, загінуў 21.1.1945 ва Усх. Прусіі.

ВЯРХОВІН Аляксандр Яўменавіч, н. ў 1909, прапаў без вестак.

ДУЙНОЎ Канстанцін Цімафеевіч, н. ў 1920, прапаў без вестак.

ЖАНДАРАЎ Апанас Васілевіч, н. ў 1907, загінуў у г. Ленінград.

ЖАНДАРАЎ Сямён Барысавіч, н. ў 1910, прапаў без вестак у жніўні 1944.

ЖАНДАРАЎ Ягор Васілевіч, н. ў 1910, загінуў у г. Ленінград.

ІЛЫН Макар Ільіч, н. ў 1905, загінуў у пас. Красное Смаленскай вобл.

ІЛЫН Фёдар Прохаравіч, прапаў без вестак у кастрычніку 1941.

КАЛОШЫН Іван Дзмітрыевіч, н. ў 1916, прапаў без вестак у 1942.

КОЛАТАЎ Іван Нічыпаравіч, н. ў 1920, прапаў без вестак у кастрычніку 1944.

КРУЦІКАЎ Павел Пятровіч, прапаў без вестак у верасні 1944.

КУЗЬМЯНКОЎ Піліп Аляксеевіч, н. ў 1910, прапаў без вестак у ліпені 1944.

СТАНАВЫ Адам Фёдаравіч, н. ў 1918, рад., прапаў без вестак у сакавіку 1945.

СТАНАВЫ Піліп Дзмітрыевіч, н. ў 1910, старш., прапаў без вестак 24.11.1941.

СУРГАНАЎ Іван Васілевіч, н. ў 1906, прапаў без вестак.

ШЧЭРБАЎ Васіль Якаўлевіч, н. ў 1906, загінуў у 1945.

ШЧЭРБАЎ Дзмітрый Якаўлевіч, н. ў 1912, загінуў у 1943 пад Віцебскам.

ВЁСКА ЗАСТРУЖЖА (цяпер не існуе)

ЖУРАЎСКІ Васіль Паўлавіч, прапаў без вестак у лютым 1945.

А.Ф.Станавы.

П.Дз.Станавы.

І.В.Сурганаў.

Дз.Я.Шчэрбаў.

ЖУРАЎСКІ Якаў Ільіч, н. ў 1906, прапаў без вестак у студзені 1945.

ЛЯВІЦКІ Ілья Ігнатавіч, н. ў 1908, прапаў без вестак.

ЛЯВІЦКІ Канстанцін Макаравіч, прапаў без вестак у кастрычніку 1944.

ЛЯВІЦКІ Мікалай Макаравіч, прапаў без вестак у жніўні 1944.

ЛЯВІЦКІ Павел Ігнатавіч, н. ў 1915, прапаў без вестак у лістападзе 1944.

ЛЯВІЦКІ Сяргей Ігнатавіч, н. ў 1903, прапаў без вестак у верасні 1944.

РАХМАНАЎ Макар Васілевіч, рад., прапаў без вестак у 1944.

СМАТРЫЦКІ Іван Нічыпаравіч, загінуў 22.3.1945 у Венгрыі.

СУВОРАЎ Ілья Іосіфавіч, н. ў 1920, рад., прапаў без вестак у кастрычніку 1944.

ШЭМЕТАЎ Іван Аляксеевіч, н. ў 1916, прапаў без вестак у верасні 1944.

ВЁСКА ЗУБРЭВІЧЫ

ДАМАЕНТАЎ Іосіф Васілевіч, н. ў 1905, прапаў без вестак 14.12.1942.

ДАМАЕНТАЎ Мікалай Пятровіч, н. ў 1926, расстраляны у Оршы.

ГОЛУБЕЎ Іван Паўлавіч, н. ў 1917, прапаў без вестак у кастрычніку 1944.

КАЛАСОЎСКІ Мікалай Цярэнцьевіч, н. ў 1908, загінуў 29.8.1942.

КРУЦІКАЎ Павел Пятровіч, прапаў без вестак у верасні 1944.

КУЗЬМЯНКОЎ Іван Фёдаравіч, н. ў 1924, загінуў 10.3.1944 у Літве.

КУЗЬМЯНКОЎ Рыгор Лукіч, н. ў 1918, загінуў пад Сталінградам.

КУЗЬМЯНКОЎ Рыгор Лук'янавіч, н. ў 1912, прапаў без вестак у жніўні 1944.

КУРАЧКІН Мікалай Яфімавіч, н. ў 1917, загінуў 7.5.1945.

В.С.Ласімовіч.

А.Я.Мінчакоў.

ЛАСІМОВІЧ Васіль Сямёнавіч, н. ў 1922, прапаў без вестак у кастрычніку 1944.

ЛАСІМОВІЧ Мікалай Іванавіч, загінуў 15.1. 1943.

ЛАСІМОВІЧ Мікалай Рыгоравіч, прапаў без вестак у кастрычніку 1944.

ЛЕВАНЬКОЎ Фёдар Васілевіч, н. ў 1918, прапаў без вестак у сакавіку 1945.

МАСЮРОЎ Мікалай Іванавіч, н. ў 1914, загінуў у кастрычніку 1942.

МІНЧАКОЎ Аляксандр Ягоравіч, н. ў 1904, прапаў без вестак у лістападзе 1944.

МІНЧАКОЎ Фёдар Ягоравіч, н. ў 1902, прапаў без вестак у кастрычніку 1944.

ПУЦЬКОЎ Міхаіл Стафанавіч, н. ў 1906, прапаў без вестак у жніўні 1944.

ПУЦЬКОЎ Сямён Сцяпанавіч, н. ў 1908, прапаў без вестак у лістападзе 1944.

САВІНІЧ Мікалай Мікалаевіч, прапаў без вестак у лістападзе 1944.

САЎЧАНКА Барыс Аксёнавіч, загінуў у 1941 пад г. Полацк.

СІДАРОВІЧ Андрэй Пятровіч, н. ў 1918, рад., памёр у нямецкім палоне 7.2.1942.

У.П.Сіпакова.

Д.І.Сіпакоў.

СІДАРОВІЧ Іван Пятровіч, н. ў 1918, прапаў без вестак у 1944.

СІДАРОВІЧ Міхаіл Пятровіч, н. ў 1926, памёр ад ран у 1945.

СІДАРОВІЧ Сяргей Пятровіч, н. ў 1924, загінуў 15.1.1945 у Польшчы.

СІПАКОВА Ульяна Аркадзеўна, н. ў 1904, закатавана гестапаўцамі ў 1943 у Оршы.

СІПАКОЎ Даніла Іванавіч, н. ў 1902, закатаваны гестапаўцамі ў 1943 у Оршы.

СЛАДКЕВІЧ Сяргей Фёдаравіч, н. ў 1918, загінуў у 1945.

СЛАДКЕВІЧ Яўген Фёдаравіч, н. ў 1920, рад. 1293-га сп 160-й сд, загінуў 31.1.1945 у Германіі.

СЛІЖОЎ Аляксандр Максімавіч, н. ў 1922, загінуў 22.3.1945 у Венгрыі.

СЛІЖОЎ Дзмітрый Максімавіч, памёр ад ран 16.4.1945 у Германіі.

СЛІЖОЎ Іван Антонавіч, н. ў 1904, загінуў у 1944 у Польшчы.

СЛІЖОЎ Іван Піліпавіч, н. ў 1914, памёр 16.2.1942 у г. Ленінград.

СЛІЖОЎ Стафан Антонавіч, н. ў 1896, рад. 1293-га сп 160-й сд, загінуў 10.10.1944 у Польшчы.

СЛІЖОЎ Яўген Раманавіч, н. ў 1924, прапаў без вестак у красавіку 1945.

ФЁДАРАЎ Мацвей Іванавіч, н. ў 1910, загінуў пад Масквой у 1941.

ФЁДАРАЎ Мацвей Фёдаравіч, н. ў 1905, прапаў без вестак у сакавіку 1945.

ЧАРНЫШОЎ Пётр Андрэевіч, н. ў 1921, прапаў без вестак у кастрычніку 1941.

ШЫНКЕВІЧ Сямён Яўменавіч, н. ў 1908, прапаў без вестак.

ЯЎМЕНАЎ Васіль Аляксандравіч, н. ў 1921, загінуў у 1943 пад Сталінградам.

ВЁСКА КАЗЕКІ

ДУЙНОЎ Платон Пятровіч, н. ў 1913, прапаў без вестак.

КАСЦЮКОВІЧ Аляксей Апанасавіч, прапаў без вестак у кастрычніку 1944.

КАСЦЮКОВІЧ Аляксей Іванавіч, загінуў 8.4.1945 ва Усх. Прусіі.

КАСЦЮКОВІЧ Васіль Якаўлевіч, прапаў без вестак у верасні 1944.

КАСЦЮКОВІЧ Даніла Васілевіч, н. ў 1920, прапаў без вестак у 1941.

КАСЦЮКОВІЧ Дзяніс Ісаевіч.

КАСЦЮКОВІЧ Іван Раманавіч, н. ў 1907, прапаў без вестак у жніўні 1944.

КАСЦЮКОВІЧ Канстанцін Іванавіч, прапаў без вестак у снежні 1944.

КАСЦЮКОВІЧ Канстанцін Мікалаевіч.

КАСЦЮКОВІЧ Канстанцін Ціханавіч, н. ў 1921, загінуў 20.7.1943 у Ленінградскай вобл.

КАСЦЮКОВІЧ Макар Ісаевіч, н. ў 1907, прапаў без вестак у жніўні 1944.

КАСЦЮКОВІЧ Міхаіл Парфір'евіч.

КАСЦЮКОВІЧ Міхаіл Сямёнавіч, прапаў без вестак у верасні 1944.

КАСЦЮКОВІЧ Сяргей Іванавіч, прапаў без вестак у верасні 1944.

КАСЦЮКОВІЧ Сяргей Якаўлевіч.

КАСЦЮКОВІЧ Рыгор Венядзіктавіч.

КАСЦЮКОВІЧ Уладзімір Пятровіч, н. ў 1921, загінуў у 1943 на Курскай дузе.

КАСЦЮКОВІЧ Яфім Васілевіч.

МАЦУЛЕВІЧ Антон Пятровіч, н. ў 1899, памёр у нямецкім палоне ў снежні 1942.

МАЦУЛЕВІЧ Уладзімір Антонавіч, загінуў 1.2.1945 ва Усх. Прусіі.

СКРАГІН Пётр Ягоравіч, н. ў 1921, прапаў без вестак у верасні 1944.

ЧАХОЎСКІ Антон Іванавіч.

СЯНЬКО Сямён Пятровіч, н. ў 1921, прапаў без вестак.

ВЁСКА ПАНІЗОЎЕ

АСТАПАЎ Аляксей Макаравіч, н. ў 1926, прапаў без вестак.

АСТАПАЎ Васіль Макаравіч, н. ў 1920, прапаў без вестак.

АСТАПАЎ Ягор Міхайлавіч, н. ў 1905, загінуў 21.3.1945 ва Усх. Прусіі.

БОНДАРАЎ Іван Іванавіч, н. ў 1904, загінуў 19.10.1944 у Польшчы.

БОНДАРАЎ Фама Пятровіч, н. ў 1910, загінуў у студзені 1945.

ВЕРЦЯХОЎСКІ Эдуард Антонавіч, н. ў 1910, прапаў без вестак у 1944.

ГАНЧАРОЎ Фёдар Ягоравіч, н. ў 1922, прапаў без вестак у лютым 1945.

ГАНЧАРОЎ Ягор Дзянісавіч, н. ў 1901, загінуў 1.10.1944 у Польшчы.

ДУДЗІН Раман Сямёнавіч, н. ў 1920, прапаў без вестак у сакавіку 1945.

В.М.Астапаў.

Я.М.Астапаў.

М.І.Смялоў.

І.М.Ляўковіч.

У.М.Ляўковіч.

ДУЙНОЎ Цімафей Цярэнцьевіч, н. ў 1898, памёр ад ран 4.3.1945.

КАРЧЭЎСКІ Васіль Міхайлавіч, н. ў 1910, загінуў 19.8.1943 у Смаленскай вобл.

КРУЦІКАЎ Мікалай Іванавіч, н. ў 1911, прапаў без вестак у кастрычніку 1943.

КРУЦІКАЎ Піліп Рыгоравіч, н. ў 1921, прапаў без вестак у студзені 1945.

ЛЯЎКОВІЧ Іван Мікалаевіч, н. ў 1910, прапаў без вестак у кастрычніку 1944.

ЛЯЎКОВІЧ Пётр Аўрамавіч, н. ў 1897, загінуў у 1943.

ЛЯЎКОВІЧ Савелій Парфенавіч, н. ў 1901, загінуў 29.1.1944 у Польшчы.

ЛЯЎКОВІЧ Уладзімір Мікалаевіч, н. ў 1920, прапаў без вестак у лістападзе 1944.

МАРОЗАЎ Антон Васілевіч, н. ў 1918, загінуў у 1942 у Ленінградзе.

МАСАЛКОЎ Лявон Апанасавіч, н. ў 1908, загінуў у 1944.

МАСАЛКОЎ Мікалай Дзмітрыевіч, н. ў 1906, загінуў 21.10.1944 у Польшчы.

МАСЬКОЎ Іван Апанасавіч, н. ў 1902, загінуў у 1944 у Германіі.

ПЯТРОЎСКІ Мікалай Іванавіч, н. ў 1912, памёр ад ран 2.5.1945 у Аўстрыі.

ПЯТРОЎСКІ Рыгор Яфімавіч, н. ў 1903, загінуў у 1945 ва Усх. Прусіі.

ПЯТРОЎСКІ Цімафей Яфімавіч, н. ў 1903, загінуў 27.9.1944.

СМЯЛОЎ Васіль Іванавіч, н. ў 1922, загінуў 4.8.1944 у Польшчы.

СМЯЛОЎ Мікалай Іванавіч, н. ў 1924, загінуў 24.10.1944 ва Усх. Прусіі.

СМЯЛОЎ Павел Ільіч, н. ў 1910, загінуў у красавіку 1945.

СМЯЛОЎ Уладзімір Іванавіч, н. ў 1922, загінуў 4.8.1944 у Польшчы.

СІДАРОВІЧ Герасім Фядосавіч, прапаў без вестак у 1944.

СІДАРОВІЧ Фама Андрэевіч, н. ў 1910, прапаў без вестак у студзені 1945.

ШАРАЕЎ Іван Канстанцінавіч, н. ў 1925, загінуў у 1944 пад г. Берлін.

ШАРАЕЎ Платон Цімафеевіч, н. ў 1912, загінуў у 1944.

ШАЧЫКАВА Марыя Ягораўна, н. ў 1920, расстраляна немцамі.

ШАЧЫКАЎ Аляксандр Іванавіч, н. ў 1905, загінуў 25.10.1944 у Літве.

ШАЧЫКАЎ Трафім Макаравіч, н. ў 1905, загінуў 10.2.1944 пад г. Віцебск.

ШАЧЫКАЎ Ягор Карнеевіч, н. ў 1896, расстраляны немцамі.

ШУРАЎ Фёдар Сяргеевіч, н. ў 1922, загінуў у 1942 пад г. Ленінград.

ШУРАЎ Яўген Сяргеевіч, н. ў 1924, прапаў без вестак у жніўні 1943.

ВЁСКА ПРОКШЫНА

АРЛОЎ Арцём Апанасавіч, н. ў 1925, загінуў у 1945.

ВАСІЛЕЎСКІ Уладзімір Лукіч, н. ў 1908, загінуў у 1943.

ГАНЧАРОЎ Іван Паўлавіч, н. ў 1920, прапаў без вестак у 1945.

Ю.А.Кірылаў.

ГАНЧАРОЎ Міхаіл Пятровіч.

ГАНЧАРОЎ Пётр Сцяпанавіч, н. ў 1913, прапаў без вестак у 1945.

ГОГАНАЎ Фёдар Сцяпанавіч, н. ў 1913, прапаў без вестак у красавіку 1945.

ЖЫЛІНСКІ Мікалай Іосіфавіч, н. ў 1926, прапаў без вестак у маі 1945.

КАМАРОЎ Палікарп Пятровіч.

КАМАРОЎ Фёдар Яфімавіч.

КАСЦЮКОВІЧ Міхаіл Іванавіч, н. ў 1921, прапаў без вестак у 1945.

КІРЫЛАЎ Міхаіл Астапавіч, загінуў у 1942.

КІРЫЛАЎ Юрый Астапавіч, н. ў 1925.

КОЛЕСЕЎ Віктар Піменавіч, загінуў 1.7.1942.

МАКЕЙЧЫК Іван Сямёнавіч.

МАКЕЙЧЫК Якаў Іванавіч.

МІХАСЕВА Вольга Паўлаўна, расстраляна ў 1942 за сувязь з партызанамі.

МІХАСЕЎ Міхаіл Паўлавіч, н. ў 1912, расстраляны за сувязь з партызанамі.

САПЯЖЫНСКІ Іван Еўдакімавіч, н. ў 1906, рад., артылерыст, загінуў 24.2.1945 ва Усх. Прусіі.

СЛІЖОЎ Іван Піліпавіч, н. ў 1914, памёр ад ран 16.2.1942 у Ленінградзе.

ШАХЦЕРАЎ Іван Сяргеевіч.

ШАХЦЕРАЎ Яфім Апанасавіч, н. ў 1907, загінуў 19.9.1943 у Курскай вобл.

ВЁСКА ТАРГОЎЦЫ (з 1979 Прокшына)

АРЛОЎ Арцём Апанасавіч, н. ў 1925, прапаў без вестак у 1944.

ІВАНОЎ Адам Якаўлевіч, загінуў 20.3.1945 ва Усх. Прусіі.

КАМАРОЎ Трафім Пятровіч, н. ў 1900, загінуў 21.10.1944 у Польшчы.

КОПЕДЗЕЎ Міхаіл Піменавіч, н. ў 1919, прапаў без вестак у кастрычніку 1944.

МЯСНОЎ Сяргей Васілевіч, н. ў 1918, загінуў 8.8.1943 у Смаленскай вобл.

ПЯТРОЎ Емяльян Міхайлавіч, н. ў 1908, загінуў 2.10.1944 у Польшчы.

СЛІЖОЎ Аляксей Аляксандравіч, загінуў 5.2.1945 ва Усх. Прусіі.

ШМАНДУРАЎ Іван Андрэевіч, прапаў без вестак у студзені 1945.

ВЁСКА ХІМЫ

АПРЫТАЎ Васіль Андрэевіч, н. ў 1912, загінуў у Ленінградскай вобл.

БЕЛАНОЖКА Міхаіл Сямёнавіч, памёр ад ран 16.3.1945 ва Усх. Прусіі.

БЕЛАНОЖКА Нічыпар Іосіфавіч, прапаў без вестак у 1944.

БЕЛАНОЖКА Ягор Іосіфавіч, рад., прапаў без вестак 1.4.1945.

БЕЛЯКОВІЧ Павел Андрэевіч, н. ў 1911, прапаў без вестак у жніўні 1944.

БУЛАЎКІН Іван Мартынавіч, н. ў 1918, загінуў 18.8.1944 у Польшчы.

БУЛАЎКІН Іван Платонавіч, загінуў 14.11.1944 ва Усх. Прусіі.

БУЛАЎКІН Іван Сафонавіч, загінуў 20.7.1944.

БУЛАЎКІН Іван Цімафеевіч.

БУЛАЎКІН Мікалай Сцяпанавіч, н. ў 1923, загінуў 16.10.1944 у Літве.

БУЛАЎКІН Павел Яўсеевіч, прапаў без вестак у снежні 1944.

БУЛАЎКІН Сцяпан Дзямідавіч, загінуў 17.8.1944.

ГАНСАРОЎ Уладзімір Сцяпанавіч, н. ў 1918, прапаў без вестак у кастрычніку 1944.

КАЖАМЯЧКА Іван Рыгоравіч, прапаў без вестак у верасні 1944.

КАЖАМЯЧКА Мікалай Якаўлевіч, прапаў без вестак у снежні 1941.

КАЖАМЯЧКА Міхаіл Яфімавіч, прапаў без вестак у лістападзе 1944.

КАМАРОЎ Іван Васільевіч, загінуў 28.3.1943 у Смаленскай вобл.

ЛУЧАНОК Пётр Мікітавіч, прапаў без вестак у сакавіку 1944.

МАСАЛКОЎ Сяргей, н. ў 1909, кам. узв., загінуў у кастрычніку 1942.

МІЛАСЭРДНЫ Антон Нічыпаравіч.

МІЛАСЭРДНЫ Пётр Мікітавіч.

НАХАЕЎ Ілья Яфімавіч, прапаў без вестак у лістападзе 1944.

НЕСЦЯРКОВА Ганна Канстанцінаўна, н. ў 1922, загінула 15.5.1944 у Шклоўскім р-не Магілёўскай вобл.

НЕСЦЯРКОЎ Міхаіл Канстанцінавіч, н. ў 1921, прапаў без вестак.

ПАРХОМЕНКА Емяльян Міхайлавіч, прапаў без вестак у сакавіку 1945.

ТРУСАВА Вера Сцяпанаўна, н. ў 1921, медсястра 25-й сд 57-й А, загінула 18.1.1942.

ТРУСАЎ Мікалай Аляксеевіч, н. ў 1923, рад., памёр ад ран у кастрычніку 1944.

ТРУСАЎ Мікалай Андрэевіч, н. ў 1923, прапаў без вестак у кастрычніку 1944.

ТРУСАЎ Сцяпан Навумавіч, н. ў 1913, рад., прапаў без вестак у жніўні 1944.

ЧАСНЮК Іван Іванавіч, прапаў без вестак у лістападзе 1944.

ХАЧКОЎ Уладзімір Пятровіч.

ВЁСКА ЯРКІ

АЗАРАВА Фруза, н. ў 1920, прапала без вестак.

ВЕРЦІХОЎСКІ Эдуард Антонавіч, н. ў 1910, прапаў без вестак у 1944.

КАТЛОЎСКІ Іван Ягоравіч, н. ў 1924, загінуў у кастрычніку 1944 у Польшчы.

КАТЛОЎСКІ Мікалай Ягоравіч, н. ў 1922, прапаў без вестак 10.10.1944.

КУЦКОЎ Пётр Захаравіч, н. ў 1922, загінуў 16.1.1942.

ЛІСТКОЎ Мікалай Станіслававіч, прапаў без вестак у кастрычніку 1944.

МАТАШЭЎСКІ Уладзімір Барысавіч, загінуў 26.1.1945 ва Усх. Прусіі.

МЯДЗВЕДЗЕЎ Лявон Мартынавіч, н. ў 1926, загінуў 20.10.1943.

ПАБЯДЗІНСКІ Станіслаў Ануфрыевіч, н. ў 1911, прапаў без вестак у лістападзе 1944.

ТРУСАЎ Мікалай Рыгоравіч, н. ў 1920, загінуў у жніўні 1944.

ЗАБАЛАЦКІ СЕЛЬСАВЕТ

ВЁСКА АРЛОЎШЧЫНА

ВОЎЧЫК Франц Юльянавіч, н. ў 1920.

НАСОВІЧ Анатоль Паўлавіч, н. ў 1924.

НАСОВІЧ Уладзімір Паўлавіч, н. ў 1924.

НАСОВІЧ Ягор Сафронавіч, н. ў 1910.

РАДКЕВІЧ Фёдар Аксёнавіч, н. ў 1920.

ВЁСКА ГОРНАЯ ВЕРАВОЙША

АКУЛОВІЧ Эдуард Цімафеевіч, н. ў 1918.

БУЙНІЦКІ Сямён Сямёнавіч, н. ў 1895.

МЯДЗВЕДСКІ Васіль Мікалаевіч, н. ў 1912.

МЯДЗВЕДСКІ Грыгорый Мікалаевіч, н. ў 1918.

ПАКАТАЎ Яўген Дзмітрыевіч, н. ў 1919.

СУХАДОЛЬСКІ Грыгорый Мікітавіч, н. ў 1913.

СУХАДОЛЬСКІ Канстанцін, н. ў 1920.

СУХАДОЛЬСКІ Мікіта Мікітавіч, н. ў 1914.

ФОМЧАНКА Аляксей Пудавіч, н. ў 1920.

ШЧЭРБА Павел Канстанцінавіч, н. ў 1918.

ШЧЭРБА Фёдар Іванавіч, н. ў 1920.

ВЁСКА ГРАБЯНЁВА

БАРКОЎСКІ Уладзімір Нічыпаравіч, н. ў 1925.

ВЁСКА ДАЎЖАНІЦЫ

ЗАВАДСКІ Канстанцін Іванавіч, н. ў 1920.

КАЗІМІРАНКА Пётр Мартынавіч, н. ў 1918.

КАЗІМІРАНКА Цімафей Мартынавіч, н. ў 1904.

КАСАЧОЎ Дзяніс Яфімавіч, н. ў 1894.

КРУКОЎСКІ Аляксандр Максімавіч, н. ў 1922.

КРУКОЎСКІ Аркадзій Сідаравіч, н. ў 1925.

КРУКОЎСКІ Максім Ігнатавіч, н. ў 1894.

КРУКОЎСКІ Мікалай Пятровіч, н. ў 1921.

КРУКОЎСКІ Сямён Лагвінавіч, н. ў 1914.

КРУКОЎСКІ Уладзімір Іванавіч, н. ў 1920.

РАГАЧОЎ Аляксей Пятровіч, н. ў 1927.

РАГАЧОЎ Міхаіл Якаўлевіч, н. ў 1922.

РАГАЧОЎ Пётр Фёдаравіч, н. ў 1900.

ВЁСКА ЗАБАЛАЦЦЕ

АРНАЎТАЎ Васіль Ягоравіч, н. ў 1914.

АРНАЎТАЎ Іван Раманавіч, н. ў 1914.

АРНАЎТАЎ Сямён Раманавіч, н. ў 1920.

ГЛЕБАЎ Васіль Андрэевіч, н. ў 1908.

ГЛЕБАЎ Мікалай Карнеевіч, н. ў 1920.

ГЛЕБАЎ Павел Андрэевіч, н. ў 1916.

ГЛЕБАЎ Фёдар Андрэевіч, н. ў 1918.

ГРАДЗЮШКА Аляксей Міхайлавіч, н. ў 1920.

ГРАДЗЮШКА Пётр Міхайлавіч, н. ў 1921.

ГУРСКІ Мікалай Рыгоравіч, н. ў 1920.

ГУРСКІ Сямён Рыгоравіч, н. ў 1918.

ЗАЦЮПА Сяргей Іванавіч, н. ў 1925.

ПЁТУХ Аляксандр Афанасьевіч, н. ў 1916.

ПЁТУХ Леанід Сямёнавіч, н. ў 1918.

ПЁТУХ Паліна Сямёнаўна, н. ў 1920.

САДОЎСКІ Віктар Зіноўевіч, н. ў 1905, рад., прапаў без вестак 1.10.1944.

САДОЎСКІ Уладзімір Пракопавіч, н. ў 1907.

САЛДАТАЎ Пётр Дзмітрыевіч, н. ў 1907, рад. 653 сп 220 сд, загінуў 4.8.1944 у Польшчы.

ШЧЭРБА Еўдакім Фёдаравіч, н. ў 1918.

ШЫШКОЎ Аляксей Піліпавіч, н. ў 1914.

ШЫШКОЎ Міхаіл Піліпавіч, н. ў 1910.

ЯНКОЎСКІ Якім Андрэевіч, н. ў 1914.

ВЁСКА ЗАЙЦАВА

ГЕЛЯШОЎ Ягор Францавіч, н. ў 1908.

ЯНКОЎСКІ Якім Андрэевіч, н. ў 1914.

ВЁСКА ЗАСЛОНАЎКА

БАГДАНАЎ Рыгор Аляксандравіч, н. ў 1908.

ГРЫНЦАЛЕЎ Рыгор Паўлавіч, н. ў 1908.

ГРЭЧКАЎ Андрэй Афанасьевіч, н. ў 1910.

ЖЭБІКАЎ Уладзімір Іванавіч, н. ў 1910.

ЗАРАНКОЎ Аляксандр Андрэевіч, н. ў 1921.

КІРЫК Мікалай Пятровіч, н. ў 1923.

КІРЫК Міхаіл Пятровіч, н. ў 1920.

ЛІППІНСКІ Іван Рыгоравіч, н. ў 1915.

ПУЗЫРОЎ Міхаіл Мацвеевіч, н. ў 1923.
РЫМКЕВІЧ Мікалай Фэлькавіч, н. ў 1921.
СНАПКОЎ Мікалай Якаўлевіч, н. ў 1910.
ЦЫНГАЛЕЎ Сямён Піліпавіч, н. ў 1923.
ЧАРНЫШ Рыгор Апанасавіч, н. ў 1920.

ВЁСКА ЛАМАЧЫНА

БАБЫШ Адам Паўлавіч, н. ў 1911.
БАДЗЕВІЧ Анатоль Станіслававіч, н. ў 1925.
БУРДУК Мікалай Мікітавіч, н. ў 1920.
ЖАГУЛА Іосіф Мікалаевіч, н. ў 1913.
ЖАГУЛА Станіслаў Мікалаевіч, н. ў 1918.
ЖАГУЛА Франц Мікалаевіч, н. ў 1918.
КУХАРЭНКА Станіслаў Іванавіч, н. ў 1920.
ЛАУТА Цімафей Раманавіч, н. ў 1918.
ЛУБЧЫНСКІ Пётр Віктаравіч, н. ў 1917.
ПЕТРУСЕВІЧ Казімір Віктаравіч, н. ў 1908.
СМАЛЯК Іосіф Іосіфавіч, н. ў 1918.
ТАРАСЕВІЧ Пётр Гаўрылавіч, н. ў 1918.
ТАРАСЕВІЧ Платон Гаўрылавіч, н. ў 1920.

ВЁСКА НІЖНЯЯ ВЕРАВОЙША

АФІЦЭРАЎ Іван Львовіч, н. ў 1923.
ВАЛАСЕВІЧ Васіль Майсеевіч, загінуў 11.10.1944.
ГУРСКІ Рыгор Арыёнавіч, н. ў 1923.
ГУРСКІ Мікіта Андрэевіч, н. ў 1918.
МАМЫЧКІН Іван Цімафеевіч, н. ў 1920.
МАРОЗАЎ Цімафей Мікалаевіч, н. ў 1908.
НАТАЛЕВІЧ Аляксандр Віктаравіч, н. ў 1918.
НАТАЛЕВІЧ Уладзімір Іванавіч, н. ў 1920.
РАДКЕВІЧ Пётр Архіпавіч, н. ў 1918.
СУХАДОЛЬСКІ Павел Паўлавіч, н. ў 1918.
УЛАНАЎ Сяргей Трыфанавіч, н. ў 1920.
ХАЛЕЦКІ Аляксандр Пятровіч, н. ў 1910.
ХАЛІМАНОВІЧ Архіп Якаўлевіч, н. ў 1923.
ШЧАРБАКОЎ Сяргей Андрэевіч, н. ў 1919.
ШЫШКОЎ Міхаіл Прохаравіч, н. ў 1922.

ВЁСКА ПУЗЫРОВА

АЛЬХІМЕНКА Леанід Сяргеевіч, н. ў 1924.
АЛЬХІМЕНКА Мікалай Львовіч, н. ў 1918.
АЛЬХІМЕНКА Міхаіл Цярэнцьевіч, н. ў 1901.
АЛЬХІМЕНКА Спірыдон Паўлавіч, н. ў 1918.
АЛЬХІМЕНКА Стафан Піліпавіч, н. ў 1904.
АЛЬХІМЕНКА Уладзімір Яфімавіч, н. ў 1920.
БОБЫШ Іосіф Ігнатавіч, н. ў 1920.
БОБЫШ Уладзімір Іванавіч, н. ў 1924.
ВОЎКАЎ Міхаіл Паўлавіч, н. ў 1924.
КАРАБІЦКІ Мікалай Пракопавіч, н. ў 1923.
КРАСАНТОВІЧ Пётр Іванавіч, н. ў 1907.
КУКАВЕНКА Васіль Каспаравіч, н. ў 1905.
ШУТАЎ Павел Паўлавіч, н. ў 1924.

ВЁСКА СТАР

БАБРОВА Праскоўя Авакулаўна, н. ў 1912.
БАБРОЎ Яфім Мікалаевіч, н. ў 1900.
БАБРОЎ Міхаіл Яфімавіч, н. ў 1910.
БОХАН Іван Авакулавіч, н. ў 1902.
БОХАН Фёдар Авакулавіч, н. ў 1905.
КАРАБАНАЎ Фядос Іванавіч, н. ў 1918.
ПАШКЕВІЧ Антаніна Ягораўна, н. ў 1917.
ПАШКЕВІЧ Ягор Паўлавіч, н. ў 1917.

ВЁСКА ТУРАВІЧЫ

БОХАН Пётр Яфімавіч, н. ў 1906.
БОХАН Сяргей Барысавіч, н. ў 1924.
БОХАН Ягор Барысавіч, н. ў 1924.
ПАХОМАВІЧ Леанід Іванавіч, н. ў 1924.
ПАХОМАВІЧ Якаў Захаравіч, н. ў 1908.
ЦІШКОЎ Іван Яфімавіч, н. ў 1920, загінуў 31.3.1945 у Польшчы.
ШЭЛУХА Іван Іванавіч, н. ў 1924.

ЗАДРОЎЕЎСКІ СЕЛЬСАВЕТ

ВЁСКА ДРОЗДАВА

ЖАНОВІЧ Аляксандр Іванавіч, прапаў без вестак 19.11.1943.
ШЫРОКАЎ Уладзімір Рыгоравіч, загінуў 2.9.1944.
ЯСКЕВІЧ Міхаіл Кірылавіч, загінуў 30.7.1944.
ЯСКЕВІЧ Міхаіл Сцяпанавіч, загінуў 20.8.1944.
ЯСКЕВІЧ Уладзімір Барысавіч, загінуў 20.4.1945.
ЯСКЕВІЧ Уладзімір Сцяпанавіч, загінуў 24.3.1945.
ЯСКЕВІЧ Уладзімір Ягоравіч, памёр ад ран 9.10.1944.
ЯСКЕВІЧ Якаў Данілавіч, загінуў 28.7.1944.
ЯЦКЕВІЧ Георгій Васілевіч, прапаў без вестак у верасні 1944.
ЯЦКЕВІЧ Кірыла Кірылавіч, прапаў без вестак у верасні 1944.

ВЁСКА ДУБАВОЕ

АЎЛАСЕНКА Архіп Акімавіч, загінуў 16.10.1944.
АЎЛАСЕНКА Дзмітрый Кірылавіч, загінуў 16.10.1944.
ВАСІЛЬКОЎ Іван Калістратавіч, загінуў 16.10.1944.
ДЗЕМЯШКЕВІЧ Раман Антонавіч, памёр ад ран 16.11.1944.
ДЗЕМЯШКЕВІЧ Ягор Андрэевіч, памёр ад ран 10.9.1944.

КУЗЬМІН Уладзімір Клімавіч, прапаў без вестак 27.1.1945.

СТАХОЎСКІ Міхаіл Герасімавіч, н. ў 1921, прапаў без вестак 5.10.1942.

ШМАЎГОНЕЦ Леанід Рыгоравіч, загінуў 9.4.1945.

ВЁСКА ЖАЛЕЗНЯКІ

БАБАРЫКА Віталь Вікенцьевіч, загінуў 17.10.1944.

МАСЯХНОВІЧ Сцяпан Іванавіч, н. ў 1906, прапаў без вестак у кастрычніку 1944.

ПАХАМОВІЧ Іосіф Пятровіч, прапаў без вестак 1.8.1944.

СЕРАФІМОВІЧ Яфім Сямёнавіч, загінуў 23.1.1945.

ЧАРНЕВІЧ Віктар Міхайлавіч, загінуў 9.4.1945.

ВЁСКА ЗАДРОЎЕ

ЗАВАДСКІ Ігнат Пятровіч, загінуў 6.8.1944.

ЗАВАЛЬСКІ Іосіф Пятровіч, загінуў 19.2.1945.

ЗАЙЦАЎ Цімафей Фёдаравіч, загінуў 18.10.1945.

МУХІН Сямён Іосіфавіч, н. ў 1905, прапаў без вестак у жніўні 1944.

РАГАЧОЎ Яфім Ігнатавіч, прапаў без вестак у жніўні 1944.

РАЖАНСКІ Адам Цімафеевіч, загінуў 27.7.1944.

РАЖАНСКІ Барыс Малахавіч, н. ў 1925, прапаў без вестак у красавіку 1945.

РАЖАНСКІ Іван Цімафеевіч, загінуў 31.7.1944.

РАЖАНСКІ Іосіф Іванавіч, загінуў 12.2.1945.

РАЖАНСКІ Мікалай Іларыёнавіч, н. ў 1905, загінуў 21.3.1943.

РАЖАНСКІ Павел Міхайлавіч, н. ў 1906, памёр ад ран 17.2.1943.

РАЖАНСКІ Пётр Сяргеевіч, н. ў 1915, прапаў без вестак у верасні 1944.

РАЖАНСКІ Сямён Гаўрылавіч, н. ў 1913, загінуў 20.10.1944.

РАЖАНСКІ Цімафей Іванавіч, загінуў 1.8.1944.

РАЖАНСКІ Яўген Архіпавіч, загінуў 19.2.1945.

СІДАРОВІЧ Васіль Данілавіч, н. ў 1918, рад. 1315-га сп, загінуў 2.3.1945 ва Усх. Прусіі.

ЩАЛКАНАЎ Аляксандр Лазаравіч, загінуў 2.8.1944.

ВЁСКА ЗАЙЦАВА

АРНАЎТАЎ Іван Раманавіч, загінуў 30.7.1944.

АРНАЎТАЎ Сямён Раманавіч, загінуў 6.8.1944.

БЯЗЛЮДАЎ Іван Венядзіктавіч.

БЯЗЛЮДАЎ Іосіф Фаміч, загінуў 17.10.1944.

БЯЗЛЮДАЎ Пётр Рыгоравіч.

БЯЗЛЮДАЎ Уладзімір Іванавіч.

БЯЗЛЮДАЎ Франц Фаміч, прапаў без вестак.

ЗЫБА Уладзімір Станіслававіч, загінуў 12.3.1945.

КАСІНЕЦ Піліп Яфімавіч, прапаў без вестак у жніўні 1944.

КУЗНЯЦОЎ Адам Лаўрэнавіч, загінуў 28.7.1944.

ПАЗНЯКОЎ Павел Адамавіч.

СМАЛЯК Адам Пятровіч, н. ў 1925, рад. 169-га сп, памёр ад ран 21.8.1944 у Літве.

СМАЛЯК Іван Фартунатавіч, загінуў 16.8.1944.

СЯМАШКА Барыс Рыгоравіч, загінуў 17.1.1945.

ШАМШУРОЎ Аляксей Максімавіч, загінуў 4.2.1945.

ЯНКОЎСКІ Павел Захаравіч, памёр ад ран 20.8.1944.

ЯНКОЎСКІ Сямён Нічыпаравіч, н. ў 1918, памёр ад ран 10.10.1944.

ВЁСКА ЗАСЕКЛІ

ІЛЬЮШЭНКА Ціхан Васілевіч, памёр ад ран 30.7.1944.

ЛУКАШЭВІЧ Міхал Васілевіч, н. ў 1918, прапаў без вестак у сакавіку 1945.

МАСАЛОВІЧ Васіль Захаравіч, загінуў 29.10.1944.

ЯСКЕВІЧ Іван Іванавіч, прапаў без вестак у ліпені 1944.

ВЁСКА КАЗЛОВА

КРУПЯНЬКОЎ Віктар Іванавіч, н. ў 1925, прапаў без вестак 6.8.1944.

КРУПЯНЬКОЎ Пётр Ягоравіч, н. ў 1918, прапаў без вестак 6.9.1943.

КРУПЯНЬКОЎ Сільвестр Ягоравіч, загінуў 28.7.1944.

КРУПЯНЬКОЎ Сяргей Іванавіч, н. ў 1901, прапаў без вестак 6.1.1945.

ШАК Стафан Іванавіч, н. ў 1905, прапаў без вестак у снежні 1944.

ЯСКЕВІЧ Мікалай Васілевіч, н. ў 1903, прапаў без вестак у снежні 1944.

ЯЦКЕВІЧ Парфен Сцяпанавіч, н. ў 1895, прапаў без вестак 6.12.1944.

ВЁСКА ПАГОСТ

БЯЗЛЮДАЎ Адам Рафаілавіч.

ДУБЖАНКОЎ Фартунат Іосіфавіч, памёр ад ран 18.3.1945.

ЗАВАДСКІ Іван Севасцьянавіч.

ЗМЯЕЎСКІ Дзмітрый Цімафеевіч, памёр ад ран 27.10.1944.

КІСЯЛЁЎ Сямён Іванавіч.

ПАЗНЯК Павел Адамавіч.

ПАЎЛЫШКА Іосіф Адамавіч, загінуў у маі 1945.

ПАХОМЧЫК Гаўрыла Фаміч.

ПАХОМЧЫК Іван Мацвеевіч.

ПЯНТКОЎСКІ Браніслаў Міхайлавіч, прапаў без вестак.

ПЯТАКОЎ Марк Вікенцьевіч.

ПЯТАКОЎ Мікалай Маркавіч.

РУЖЫЦКІ Станіслаў Антонавіч, памёр ад ран 5.8.1944.

СВЕРКУНОЎ Мікалай Андрэевіч, памёр ад ран 20.2.1945.

ТАРАСЕВІЧ Міхаіл Стафанавіч, н. ў 1925, рад., прапаў без вестак у лістападзе 1944.

ШАРАЙ Адольф Мартынавіч.

ШАРАЙ Іосіф Дамінікавіч, загінуў 6.8.1944.

ШАРАЙ Яфім Пятровіч, памёр ад ран 30.1.1944.

ВЁСКА ПАГОСЦІК

ВІСЛАВУХАЎ Лявон Іванавіч.

ВІСЛАВУХАЎ Трыфан Сямёнавіч.

ГАБРЫЛЕЕЎ Іван Пятровіч.

ІЛЬЮШЭНКА Дзяніс Васілевіч.

КАБАЧЭЎСКІ Мікалай Васілевіч, н. ў 1919, прапаў без вестак у жніўні 1941.

КУЧЫНСКІ Стафан Іосіфавіч, н. ў 1908, прапаў без вестак у верасні 1944.

СІПАРАЎ Іван Лаўрэнцьевіч, загінуў 9.10.1944.

ТРУШКО Антон Адамавіч, н. ў 1915, рад. 171-га гв. сп 11-й гв. сд, памёр ад ран 4.11.1944.

ЦІШКОЎ Аляксандр Максімавіч, н. ў 1908, рад. 77-га сп, загінуў 30.1.1945 ва Усх. Прусіі.

ШЫБЕКА Іван Іванавіч.

ВЁСКА ПАНІЗОЎЕ

БОХАН Андрэй Гаўрылавіч, загінуў 1.2.1945.

ГАНЧАРОЎ Ягор Дзянісавіч, загінуў 2.10.1944.

ЖУКАЎ Сяргей Іванавіч, памёр ад ран 7.8.1944.

КУЧЫНСКІ Максім Пятровіч, н. ў 1900, прапаў без вестак у жніўні 1944.

НОВІКАЎ Фёдар Барысавіч, н. ў 1904, прапаў без вестак у верасні 1944.

ПАЗНЯК Станіслаў Феліксавіч, загінуў 23.8.1944.

ПЛІСАЎ Ілья Іванавіч, н. ў 1915, прапаў без вестак у жніўні 1944.

РАДЗЕВІЧ Іосіф Сцяпанавіч, загінуў 22.2.1944.

РАДЗЕВІЧ Лявон Абрамавіч, загінуў 22.8.1944.

РАДЗЕВІЧ Фёдар Ігнатавіч, н. ў 1918, загінуў 18.2.1944.

РАДКЕВІЧ Мікалай Андрэевіч, загінуў 6.8.1944.

САКОВІЧ Іван Венядзіктавіч, загінуў 23.10.1944.

САКОВІЧ Іван Данілавіч, загінуў 22.2.1945.

ВЁСКА РАГАЗІНА

АБРАЗАЎ Васіль Пятровіч, н. ў 1912, загінуў 19.1.1943.

БАЛОННІК Іван Майсеевіч, прапаў без вестак у кастрычніку 1944.

БЯРГОВІН Аляксей Андрэевіч, загінуў 20.8.1944.

ГУРШНІК Іосіф Адамавіч, загінуў 18.3.1945.

КАЗАРЫН Пётр Піліпавіч, прапаў без вестак у лістападзе 1944.

КАЗЛОЎ Мітрафан Парфенавіч, памёр ад ран 15.7.1945.

КАЗЛОЎСКІ Антон Еўфанавіч, н. ў 1909, загінуў у сакавіку 1940.

КАСЦЮШКА Барыс Іванавіч, прапаў без вестак у лістападзе 1944.

КРУПЯНЬКОЎ Сяргей Іванавіч, загінуў 29.8.1944.

МАСАЛОВІЧ Рыгор Харытонавіч, н. ў 1898, прапаў без вестак у жніўні 1944.

ПАЛОННІКАЎ Іван Майсеевіч, памёр у нямецкім палоне 18.12.1941.

ПРУДНІКАЎ Мікалай Уласавіч, загінуў 1.3.1945.

РАДЗЕВІЧ Уладзімір Сільвестравіч, прапаў без вестак у жніўні 1945.

САВА Іван Якаўлевіч, н. ў 1921, прапаў без вестак 21.8.1942.

САВА Фёдар Якаўлевіч, н. ў 1920, прапаў без вестак у красавіку 1945.

СПЛАШНЫ Фядос Маркавіч, н. ў 1903, прапаў без вестак у жніўні 1944.

ТАРАСЕВІЧ Мікалай Лукіч, прапаў без вестак у жніўні 1944.

ШАК Фёдар Яфрэмавіч, загінуў 22.8.1944.

ЯСКЕВІЧ Мікалай Сяргеевіч, загінуў 1.8.1944.

ЯСКЕВІЧ Сямён Сяргеевіч, н. ў 1898, прапаў без вестак у жніўні 1944.

ЯСКЕВІЧ Ягор Раманавіч, н. ў 1902, прапаў без вестак у жніўні 1944.

ВЁСКА РОСКІ СЯЛЕЦ

ГРЫБОЎСКІ Ягор Андрэевіч, загінуў 16.10.1944.

КАРАБІЦКІ Мікалай Кузьміч, н. ў 1920, прапаў без вестак 20.11.1941.

САКОВІЧ Пракоп Фядосавіч, загінуў 13.4.1944.

СУКОВІЧ Мікалай Андрэевіч, н. ў 1903, загінуў у лютым 1945.

ШЫДЛОЎСКІ Фадзей Максімавіч, н. ў 1900, загінуў 2.2.1944.

ШУПЕНЯ Фёдар Емяльянавіч, загінуў 17.10.1944.

ВЁСКА ХЛУСАВА

БАБРОЎ Анатоль Паўлавіч, н. ў 1923, прапаў без вестак 8.6.1944.

БАБРОЎ Нічыпар Аляксеевіч, н. ў 1907, прапаў без вестак у снежні 1943.

ГАЎРЫЛАЎ Трафім Пятровіч, н. ў 1904, прапаў без вестак у жніўні 1944.

КОШАЛЕЎ Васіль Іванавіч, загінуў 20.1.1945.

КОШАЛЕЎ Іван Трафімавіч, загінуў 9.10.1942.

ЛАЗАРЭНКА Іван Васілевіч, прапаў без вестак.

МАКСІМАЎ Кузьма Аляксандравіч, н. ў 1908, прапаў без вестак у маі 1945.

ПРАНАРОВІЧ Міхаіл Мікалаевіч, загінуў 2.8.1944.

РАМАНОЎСКІ Яфім Паўлавіч, прапаў без вестак у лютым 1942.

САВАСЬКОЎ Майсей Аляксеевіч, прапаў без вестак у лютым 1945.

СВЯРКОЎСКІ Іван Давыдавіч, н. ў 1907, загінуў 4.1.1943.

СВЯРКОЎСКІ Яфім Апанасавіч, загінуў 3.2.1945.

ЗАПОЛЬСКІ СЕЛЬСАВЕТ

ВЁСКА АЗЯРОК

АЛЬХІМЕНКА Аляксандр Васілевіч.
АЛЬХІМЕНКА Аляксей Васілевіч.
АЛЬШЭЎСКІ Сцяпан Авакумавіч.
БАРАВІК Васіль Сяргеевіч.
БАРАВІК Іван Мікітавіч.
БАРАВІК Іван Сяргеевіч.
БАРАВІК Іван Фаміч.
БАРАВІК Кірыла Мікітавіч.
БАРАВІК Пётр Сяргеевіч.
ВАЖНІК Дзям'ян.
ГАЛАВАЧ Андрэй Гаўрылавіч.
ГАЛАВАЧ Васіль Маркавіч.
ГАЛАВАЧ Васіль Мікалаевіч.
ГАЛАВАЧ Дзям'ян Дзмітрыевіч.
ГАЛАВАЧ Марк.
ГАЛАВАЧ Мікалай Нічыпаравіч.
ГАЛАВАЧ Мікалай Савельевіч.
ГАЛАВАЧ Прохар Гаўрылавіч.
ГАЛАВАЧ Раман Дзмітрыевіч.
ГАЛАВАЧ Уладзімір Амосавіч.
ГАЛАВАЧ Фёдар Маркавіч.
КАЗЛОЎСКІ Андрэй Віктаравіч.
КАСАЙ Іван Антонавіч.
КАСАЙ Іван Міхайлавіч.
КАСАЙ Пётр Сямёнавіч.
КАСАЙ Пётр Якаўлевіч.
КАСАЙ Уладзімір Пятровіч.
КАСАЙ Якаў Васілевіч.
КІСЯЛЁЎ Адам Васілевіч.
КІСЯЛЁЎ Аляксей Кузьміч.
КІСЯЛЁЎ Іван Мінавіч.
КІСЯЛЁЎ Іван Фёдаравіч.
КІСЯЛЁЎ Іван Цярэнцьевіч.
КІСЯЛЁЎ Мікалай Мінавіч.
КІСЯЛЁЎ Ягор Васілевіч.
КРУКОЎСКІ Аляксандр Ягоравіч.
КРУКОЎСКІ Пётр Ягоравіч.
КУКСО Трафім Емяльянавіч.
ЛАУТА Аляксей Мікалаевіч.
ЛАУТА Іван Мікалаевіч.
ЛАУТА Павел Мікалаевіч.
НАВУМАЎ Мікалай Аляксеевіч.
ТРЫПОЛЬСКІ Аляксандр.
ТУМЕНУС Лявон Францавіч.
ЦІШКОЎ Аляксей Трафімавіч.
ШЫЛКО Васіль Яфімавіч.
ШЫЛКО Яфім Прохаравіч.
ЯСКЕВІЧ Ягор Сямёнавіч.
ЯСТРАБАЎ Валянцін Васілевіч.
ЯСТРАБАЎ Іван Ягоравіч.
ЯСТРАБАЎ Кірыла Ягоравіч.
ЯСТРАБАЎ Сямён Ягоравіч.
ЯСТРАБАЎ Фёдар Усцінавіч.

ВЁСКА БАЯКОЎШЧЫНА

БАРАВІК Ануфрый Пятровіч.
БАРАНОЎСКІ Пётр Мікітавіч.
ЖОЛУДЗЕЎ Аляксандр Міхайлавіч.
ЖОЛУДЗЕЎ Віктар Данілавіч.
ЖОЛУДЗЕЎ Іван Іосіфавіч.
ЖОЛУДЗЕЎ Іосіф Іванавіч.
ЖОЛУДЗЕЎ Міхаіл Іосіфавіч.
ЖОЛУДЗЕЎ Пётр Іванавіч.
ЖОЛУДЗЕЎ Уладзімір Пятровіч.
ЖОЛУДЗЕЎ Яфім Васілевіч.
КІТАЕВА Вольга Іванаўна.
КІТАЕЎ Іван Іванавіч.
КІТАЕЎ Павел Іванавіч.
ЛАБУНОЎ Аляксей Фёдаравіч.
ЛАБУНОЎ Анікей Фёдаравіч.
ЛУК'ЯНЕНКА Васіль Піліпавіч.
ЛУК'ЯНЕНКА Іван Макаравіч.
ЛУК'ЯНЕНКА Любоў Васілеўна.
ЛУК'ЯНЕНКА Пелагея Іванаўна.
ЛУК'ЯНЕНКА Пётр Піменавіч.
ЛУК'ЯНЕНКА Яўген Васілевіч.
МАЛЯКА Аркадзь Мікалаевіч.
МАЛЯКА Павел Мікалаевіч.
ПЕТРАШКЕВІЧ Пётр Піліпавіч.
СТАБРОЎСКІ Аркадзь Фёдаравіч.
СУШКОЎ Іван.
ТРАЯН Адам Лаўрэнцьевіч.
ТРАЯН Барыс Лаўрэнцьевіч.
ТРАЯН Іосіф Лаўрэнцьевіч.
ТРАЯН Іосіф Юльянавіч, н. ў 1923, рад. 331-га сд, загінуў 18.3.1945 ва Усх. Прусіі.

ТРАЯН Юльян Феліксавіч, н. ў 1904, рад., прапаў без вестак 1.3.1945.

ЧАЙКА Мікалай Аляксандравіч.

ШАБЕКА Мікалай Конанавіч.

ШАБЕКА Міхаіл Яфімавіч.

ШАБЕКА Сцяпан Мацвеевіч.

ШАБЕКА Сяргей Ягоравіч.

ШЫДЛОЎСКАЯ Таццяна Міхайлаўна.

ШЫДЛОЎСКІ Іван Мікалаевіч.

ШЫДЛОЎСКІ Якаў Мікалаевіч.

ВЁСКА ГЛІНІШЧА

БЕРАГАЎ Ягор Мікітавіч, н. ў 1913, загінуў 28.7.1944 у Літве.

ГАМБАЛЕЎСКАЯ Вера Міхайлаўна, расстраляна ў в.Казечкі.

ЗАВАДСКІ Уладзімір Іванавіч.

Брацкая магіла сям'і падпольшчыкаў Ягоравых, загубленых нямецка-фашысцкімі захопнікамі. Вёска Глінішча.

КАЗЛОЎСКІ Анатоль Дзмітрыевіч.

КАЗЛОЎСКІ Васіль Паўлавіч.

КАЗЛОЎСКІ Васіль Прохаравіч.

КАЗЛОЎСКІ Захар Прохаравіч.

КАЗЛОЎСКІ Любім Якаўлевіч.

КАЗЛОЎСКІ Сцяпан Якубавіч.

КАЗЛОЎСКІ Сяргей Іванавіч.

КАЗЛОЎСКІ Яўген Якаўлевіч.

КАЗЛОЎСКІ Яфім Іванавіч.

МАЦУЛЕВІЧ Васіль Іванавіч.

МАЦУЛЕВІЧ Іван Іванавіч.

МАЦУЛЕВІЧ Ягор Іванавіч.

СЯМАШКА Аўрам.

ШЫБЕКА Дзмітрый Іванавіч.

ЯГОРАВА Марыя Ермалаеўна.

ЯГОРАЎ Васіль Сцяпанавіч.

ЯГОРАЎ Мікалай Сцяпанавіч.

ЯГОРАЎ Сцяпан Іосіфавіч.

ЯГОРАЎ Уладзімір Сцяпанавіч.

ВЁСКА ГРАЗІНА

ГАЛАВАЧ Васіль Мікалаевіч.

ГАЛАВАЧ Макар Паўлавіч.

ГАЛАВАЧ Мікалай Паўлавіч.

ГАЛАВАЧ Сямён Мікалаевіч.

КАЗЛОЎСКАЯ Домна Сямёнаўна.

КАЗЛОЎСКАЯ Паўліна.

КАЗЛОЎСКІ Аляксандр Іванавіч.

КАЗЛОЎСКІ Іван Барысавіч.

КАЗЛОЎСКІ Канстанцін Яфімавіч.

КАНАНОВІЧ Васіль Архіпавіч.

КАНАНОВІЧ Іван Ільіч.

КАНАНОВІЧ Іван Якаўлевіч.

КАНАНОВІЧ Сяргей Фёдаравіч.

КАРТАВЕНКА Алімпіяда Уладзіміраўна.

КАЦЯЛОЎСКІ Георгій Міхайлавіч.

КАЦЯЛОЎСКІ Фёдар Антонавіч.

КРАСНОЎ Сцяпан Сцяпанавіч.

КРУШЫНСКІ Іван Ерафеевіч.

ЛАБУНОЎ Віктар Сямёнавіч.

МАЦЮШКА Мікалай Парфенавіч.

МУРАЎЁВА Ніна Фядосаўна.

САКАЛОЎСКІ Пётр Навумавіч.

САКАЛОЎСКІ Фёдар Васілевіч.

СТАБРОЎСКІ Барыс Васілевіч.

СТАБРОЎСКІ Трафім Васілевіч.

СТАБРОЎСКІ Уладзімір Васілевіч.

ТАКАРЭЎСКІ Васіль Яфімавіч, н. ў 1921, лейт. 1083-га сп, загінуў 16.5.1943.

ТРАЦЦЯКОЎ Купрыян Васілевіч, н. ў 1914, рад., прапаў без вестак у ліпені 1944.

ШЫБЕКА Андрэй Рыгоравіч.

ШЫБЕКА Іван Рыгоравіч.

ШЫБЕКА Мікалай Рыгоравіч.

ШЫБЕКА Пётр Міхайлавіч.
ШЫБЕКА Уладзімір Ціханавіч.
ШЫЛКО Андрэй Раманавіч.
ШЫЛКО Марыя Ягораўна.
ШЫЛКО Праскоўя.

ВЁСКА ЗАПОЛЛЕ

КАЗАЧЭНКА Іван Іванавіч.
КАЗЛОЎСКІ Антон Флоравіч.
КАМЛЁЎ Андрэй Якаўлевіч.
КАНДРАЦЕНКА Фёдар Ананьевіч.
МАСАЛОВІЧ Аляксей Рыгоравіч, н. ў 1912 г. У 1935 г. скончыў Магілёўскі газетны тэхнікум. Працаваў адказным сакратаром Круглянскай раённай газеты «Бальшавік Кругляншчыны». З 1940 г. ў Чырвонай Арміі. Удзельнік савецка-фінляндскай вайны 1939—40 гг. З чэрвеня 1941 г. на фронце, лейтэнант. Удзельнічаў у абароне Магілёва, трапіў у палон. З красавіка 1942 г. ў партызанах, загадчык аддзела прапаганды Сенненскага падпольнага райкома партыі. 23.5.1944 г. памёр ад ран у шпіталі. Пахаваны ў в. Уладзіміраўка Полацкага р-на Віцебскай вобл.
МАСАЛОВІЧ Іван Васілевіч.
МАСАЛОВІЧ Іван Іосіфавіч.
МАСАЛОВІЧ Міхаіл Дзям'янавіч.
МАСАЛОВІЧ Фёдар Дзям'янавіч.
ПЕТРАВЕЦКІ Рыгор Іванавіч.
ПЕТРАКОЎ Даніла Пятровіч.
ШАПАШНІКАЎ Дзмітрый Паўлавіч.
ШЫБЕКА Купрыян Яўсеевіч.
ШЫБЕКА Павел Яфімавіч.
ШЫЛКО Мікалай Якаўлевіч.

ВЁСКА ЗОСЬКАВА

БАРКОЎСКІ Пётр Елісеевіч.
БЕЛЬСКІ Павел.
ВІЛЯНТ Мікалай Сцяпанавіч.
ЖАВАРОНАК Міхаіл Мацвеевіч.
КАЗАКЕВІЧ Анатоль Пятровіч.
КАЗАКОЎ Іван Піліпавіч.
КАЗЛОЎСКІ Аляксей Мінавіч.
КАЗЛОЎСКІ Аляксей Паўлавіч.
КАЗЛОЎСКІ Аркадзь Фадзеевіч.
КАЗЛОЎСКІ Архіп Іосіфавіч.
КАЗЛОЎСКІ Сцяпан Мінавіч.
КРЫШКЕВІЧ Мікалай Андрэевіч.
ФІЛІППОВІЧ Аляксей Гаўрылавіч.

ВЁСКА ІЗМАЙЛАВА

АСІПОВІЧ Іван Іванавіч.
ГАЛАВАЧ Захар Уласавіч.
ГАРБАЦЭВІЧ Максім Макаравіч.
КАЗЛОЎСКІ Аляксей Арцёмавіч.
КАМАРОЎСКІ Васіль Кірылавіч.
КАЦЬКОЎ Павел Кузьміч.
КУКСЕВІЧ Іван Арцёмавіч.
КУКСЕВІЧ Пётр Яфімавіч.
КУРАШЭВІЧ Трафім Трафімавіч.
ЛІСОЎСКАЯ Агаф'я Андрэеўна.
ЛІСОЎСКІ Усцін Карпавіч.
МАРШАЛОВІЧ Іван Пятровіч.
МАРШАЛОВІЧ Мікалай Пятровіч.
МАРШАЛОВІЧ Сцяпан Навумавіч.
МАРШАЛОВІЧ Ягор Навумавіч.
САВІЦКІ Іван Іванавіч.
ЦЕЦЯНЬКОЎ Дзмітрый Васілевіч, н. ў 1910, рад., 79-га гв. сп 26-й гв. сд, загінуў 20.1.1945 ва Усх. Прусіі.
ЦЫГАНКОЎ Мікалай Пракопавіч.
ШЫБЕКА Іван Міхайлавіч.
ШЫБЕКА Мікалай Кірылавіч.
ШЫБЕКА Сцепаніда Пятроўна.
ЯСКЕВІЧ Агей Міхайлавіч.
ЯСКЕВІЧ Антон Арцёмавіч, н. ў 1888.
ЯСКЕВІЧ Васіль Міхайлавіч.
ЯСКЕВІЧ Ганна Уласаўна.
ЯСКЕВІЧ Герасім Міхайлавіч.
ЯСКЕВІЧ Дзмітрый Іосіфавіч.
ЯСКЕВІЧ Іван Міхайлавіч.
ЯСКЕВІЧ Пётр Антонавіч, н. ў 1912, загінуў у 1944.
ЯСКЕВІЧ Сяргей Антонавіч, н. ў 1918, загінуў у 1944.
ЯСКЕВІЧ Уладзімір Іосіфавіч.
ЯСКЕВІЧ Фёдар Іосіфавіч.
ЯСТРАБАЎ Аляксандр Яфімавіч.

ВЁСКА МАЛОТЫНЬ

БАЧКОЎ Мікалай Іванавіч.
КАЗЛОЎСКІ Аляксей Піліпавіч.
КРУШЫНСКІ Аляксандр Іванавіч.
КРУШЫНСКІ Васіль Іванавіч.
КРУШЫНСКІ Даніла Іванавіч.
КРЫШКЕВІЧ Іван Кірылавіч.
КРЫШКЕВІЧ Сямён Кірылавіч.
ЛІСОЎСКІ Іван Карнеевіч.
МАСАЛОВІЧ Іван Ясонавіч, н. ў 1894, прапаў без вестак 1.8.1944.
МУЗОК Васіль Макеевіч.
МУЗОК Міхаіл Макеевіч.
ПЕТРАКОЎ Сцяпан Васілевіч.
ПЕТРАКОЎ Яфім Лук'янавіч.
ХЛЕБЧЫК Пётр Мікітавіч.
ШАБЕКА Мікалай Андрэевіч.
ШАК Сцяпан Навумавіч.
ШАК Уладзімір Карпавіч.

ВЁСКА РУБАШЫНА

КАВАЛЕЎСКІ Аляксей Прохаравіч.
КАВАЛЕЎСКІ Пётр Прохаравіч.

КАЗАКОЎ Іван Піліпавіч.
КАЗАКОЎ Іван Цімафеевіч.
КАЗАКОЎ Міхаіл Цімафеевіч.
КАЛАСОЎСКІ Сафоній Цярэнцьевіч.
КАСЦЮШКА Аляксей Раманавіч.
ЛУКАШЭВІЧ Кірыла Васілевіч.
ЛУКАШЭВІЧ Міхаіл Васілевіч.
ЛУКАШЭВІЧ Уладзімір Васілевіч.
НІКІФАРАЎ Іван Мікітавіч.
ПІТКЕВІЧ Юзэф.
РУМО Вера Ніканораўна.
РУМО Леанід Ніканоравіч.
ХАМЕНКА Юзэф Адольфавіч.

ВЁСКА ФЕРМА

АНКІНОВІЧ Іван Барысавіч.
АНКІНОВІЧ Мікалай Барысавіч.
ВІЛЯНТ Іван Сцяпанавіч.
КАЗЛОЎСКІ Аляксандр Каліставіч.
КАЗЛОЎСКІ Аляксандр Сцяпанавіч.
КАЗЛОЎСКІ Аркадзь Каліставіч.
КАЗЛОЎСКІ Іван Сямёнавіч.
КАЗЛОЎСКІ Сямён Іосіфавіч.
РЫЦІКАЎ Нічыпар Іванавіч.
САКОВІЧ Васіль.
ШАБЕКА Андрэй Сафронавіч.
ШАБЕКА Рыгор Яўсеевіч.
ЯСКЕВІЧ Іван Майсеевіч.

ЗУБАЎСКІ СЕЛЬСАВЕТ

ВЁСКА ЗУБАВА

АРЛОЎ Сцяпан Васілевіч, н. ў 1906, загінуў у 1944.

БАЗЫЛЕНКА Раман Яфімавіч, загінуў 2.12.1944 у Літве.

ВАЙЦЕНКА Павел Паўлавіч, н. ў 1913, загінуў у жніўні 1941.

ВЕРАБ'ЁЎ Павел Мікітавіч, загінуў 29.10.1944 у Польшчы.

ВЕРЦЮХОЎ Іван Андрэевіч, н. ў 1913, прапаў без вестак у верасні 1944.

ВЕРЦЮХОЎ Сямён Патапавіч, н. ў 1893, загінуў 23.9.1944.

ВЕРЦЮХОЎ Сяргей Платонавіч, памёр ад ран 16.7.1945 у г. Шчэцін, Польшча.

ВЕРЦЮХОЎ Сяргей Харытонавіч, н. ў 1909, загінуў у 1944.

ВОЙНІЧ Фёдар Ерафеевіч, н. ў 1900, загінуў у 1944.

ГАЛАГАНАЎ Сямён Сяргеевіч, загінуў 19.2.1945 ва Усх. Прусіі.

ГАНЧАРОЎ Аляксандр Кузьміч, загінуў 15.10.1944.

ГАРНЯКОЎ Пётр Барысавіч, н. ў 1905, прапаў без вестак у жніўні 1944.

ГОЛЕШАЎ Іван Андрэевіч, н. ў 1913, прапаў без вестак у верасні 1943.

ЖАЛЯЗОЎСКІ Сцяпан Дзям'янавіч, загінуў 19.2.1945 ва Усх. Прусіі.

КАРНЕЕНКА Міхаіл Тарасавіч, н. ў 1906, памёр ад ран 7.8.1944 у Літве.

КУРЫЛЬЧЫКАЎ Пётр Пракопавіч, н. ў 1897, прапаў без вестак у 1944.

ЛАБКОЎСКІ Рыгор Фёдаравіч, н. ў 1919, прапаў без вестак у жніўні 1944.

ЛАШЧЫНОЎСКІ Аляксей Антонавіч, н. ў 1903, прапаў без вестак у лістападзе 1941.

ЛАШЧЫНОЎСКІ Максім Уладзіміравіч, н. ў 1921, загінуў у жніўні 1941.

ЛАШЧЫНОЎСКІ Рыгор Уладзіміравіч, н. ў 1906, прапаў без вестак у 1944.

ЛАШЧЫНОЎСКІ Фама Дзямідавіч, н. ў 1911, прапаў без вестак у снежні 1944.

ЛАШЧЫНОЎСКІ Яўген Антонавіч, загінуў 1.10.1944.

ЛУГАЎЦОЎ Васіль Іванавіч, н. ў 1920, прапаў без вестак у верасні 1944.

ЛУГАЎЦОЎ Павел Карнеевіч, загінуў 10.2.1945.

ЛУГАЎЦОЎ Прохар Кірылавіч, памёр ад ран 22.10.1944 у Літве.

ЛУГАЎЦОЎ Фёдар Рыгоравіч, загінуў 10.2.1945 ва Усх. Прусіі.

НАВУМЕНКА Сяргей Антонавіч, загінуў 31.7.1944 у Літве.

НОВІКАЎ Аляксандр Ігнатавіч, н. ў 1920, прапаў без вестак у лютым 1945.

НОВІКАЎ Даніла Яфімавіч, прапаў без вестак.

НОВІКАЎ Сяргей Паўлавіч, н. ў 1920, загінуў 3.9.1942 у Варонежскай вобл.

НОВІКАЎ Яфім Данілавіч, н. ў 1910, прапаў без вестак у 1941.

ПАРУСАЎ Іван Севасцьянавіч, загінуў 31.7.1944 у Літве.

РАМАНАЎ Іларыён Міхайлавіч, н. ў 1908, загінуў 12.4.1942 у Ленінградскай вобл.

РАШЧЫНСКІ Аляксандр Аляксеевіч, н. ў 1923, загінуў 19.3.1945 у Германіі.

РЫЖЫКАЎ Іван Ануфрыевіч, загінуў 11.3.1945 у Польшчы.

СЛЕСАРАЎ Сцяпан Пятровіч, н. ў 1898 у Шклоўскім р-не, прапаў без вестак у маі 1943.

СТАЛЯРОЎ Сцяпан Мікалаевіч, загінуў у жніўні 1944.

СУВОРАЎ Фёдар Якаўлевіч, н. ў 1915, прапаў без вестак.

СУРМЯНКОЎ Аляксандр Сцяпанавіч, загінуў 31.7.1944 у Літве.

СУРМЯНКОЎ Антон Сцяпанавіч, загінуў 21.10.1944 ва Усх. Прусіі.

СЦЕПАНЕНКА Цярэнцій Якаўлевіч, н. ў 1897, прапаў без вестак у снежні 1944.

СЦЯПАНАЎ Трафім Лук'янавіч, н. ў 1908, рад. 494-га сп 174-й сд, загінуў 10.2.1945 ва Усх. Прусіі.

ТАРАСЕНКА Мікалай Якаўлевіч, загінуў 18.2.1945 ва Усх. Прусіі.

ФОМЧАНКА Антон Іванавіч, н. ў 1908, загінуў 23.2.1945 ва Усх. Прусіі.

ФОМЧАНКА Ігнат Антонавіч, н. ў 1918, прапаў без вестак.

ФОМЧАНКА Сяргей Аляксеевіч, н. ў 1907, загінуў 16.11.1944 у Польшчы.

ХАДОРЫК Ануфрый Андрэевіч, н. ў 1900, прапаў без вестак.

ХАДОСКА Міхаіл Гаўрылавіч, н. ў 1922, загінуў 13.3.1944 у Эстоніі.

ХОМЕЛАЎ Максім Сяргеевіч, памёр ад ран 8.8.1944 у Літве.

ЦЭЛІКАЎ Іван Фёдаравіч, загінуў 4.7.1944 у Талачынскім р-не.

ШАКАЛІНСКІ Піліп Якаўлевіч, загінуў 10.2.1942 у Смаленскай вобл.

ШАРСНЁЎ Мікалай Фёдаравіч, н. ў 1906, загінуў у жніўні 1944.

ЯРШОЎ Сямён Карнеевіч, загінуў 29.7.1944.

ВЁСКА КРАСНАПОЛЬЦЫ (да 1963 Амерыка)

АНТОНАЎ Ілья Сцяпанавіч, н. ў 1894, прапаў без вестак у 1941.

ГРЭКАЎ Васіль Ігнатавіч, памёр ад ран 17.6.1944 у в. Скураты.

ІСАЧАНКА Трафім Якаўлевіч, н. ў 1903, загінуў у 1945.

КАЧАНАЎ Іван Емяльянавіч, н. ў 1919, прапаў без вестак у верасні 1944.

КРАЎЧУНАС Уладзімір Антонавіч, н. ў 1926, загінуў 17.3.1944.

ЛІПКІН Мікалай Макаравіч, н. ў 1909, прапаў без вестак у верасні 1944.

ПЛЮЧЫК Мікалай Азаравіч, загінуў у верасні 1942.

САЛДАЦЕНКА Павел Пятровіч, н. ў 1909, загінуў 23.8.1944 у Эстоніі.

САМОНАЎ Антон Іосіфавіч, н. ў 1917, загінуў у 1942 у Калінінскай вобл.

САМОНАЎ Іосіф Аўхімавіч, н. ў 1891, прапаў без вестак у верасні 1944.

СЛЯПЦОЎ Ермалай Сяргеевіч, н. ў 1897, загінуў у 1941.

ЦЭЛІКАЎ Антон Ільіч, н. ў 1903, загінуў у 1945 ва Усх. Прусіі.

ЦЭЛІКАЎ Іван Антонавіч, н. ў 1925, загінуў у 1942.

ШАПАВАЛАЎ Барыс Аўхімавіч, н. ў 1905, прапаў без вестак у лістападзе 1944.

ШЧЭРБА Мікалай Яўгенавіч, н. ў 1906, прапаў без вестак у верасні 1944.

ВЁСКА ЛЕШЧА

АГАЦЕНКА Васіль Пракопавіч, радавы, прапаў без вестак 1.9.1944.

АКУЛАЎ Ягор Мітрафанавіч, н. ў 1901, прапаў без вестак у жніўні 1944.

АФАНАСЬЕЎ Ніканор Апанасавіч, н. ў 1893, прапаў без вестак у верасні 1944.

БАГДАНАЎ Сцяпан Парфіравіч, н. ў 1910, загінуў 24.3.1943 ва Усх. Прусіі.

ВАЛЯНЦОЎ Пётр Парфіравіч, н. ў 1917, прапаў без вестак.

ЖОЛУДЗЕЎ Барыс Якаўлевіч, н. ў 1908, прапаў без вестак у лістападзе 1941.

КАВАЛЕЎСКІ Фёдар Дзямідавіч, н. ў 1904, загінуў 6.4.1945 ва Усх. Прусіі.

ЛЁГКІ Яфім Апанасавіч, н. ў 1905, прапаў без вестак у снежні 1941.

СІМАКОЎ Пётр Архіпавіч, н. ў 1921, прапаў без вестак у верасні 1944.

ШАВЕКА Пётр Астахавіч, н. ў 1914, прапаў без вестак.

ШАВЕКА Яўген Сямёнавіч, загінуў 4.3.1945.

ВЁСКА ЛЯЎКІ

АНТОНАЎ Андрэй Сцяпанавіч, прапаў без вестак.

АНТОНАЎ Ілья Сцяпанавіч, н. ў 1920, прапаў без вестак у 1942.

БАРАЗНОЎ Дзмітрый Сіланцьевіч, н. ў 1888, загінуў у 1943.

БАРАЗНОЎ Іван Сямёнавіч, н. ў 1921, прапаў без вестак.

ВЯЛІЧКА Фёдар Емяльянавіч, н. ў 1904, прапаў без вестак у кастрычніку 1944.

КАНДРАЦЬЕЎ Нічыпар Уладзіміравіч, н. ў 1908, загінуў 26.10.1944 у Польшчы.

КАНДРАЦЬЕЎ Усцін Уладзіміравіч, н. ў 1906, загінуў у 1941.

КАНДРАЦЬЕЎ Цімафей Малахавіч, н. ў 1904, прапаў без вестак у красавіку 1945.

КАНДРАЦЬЕЎ Цярэнцій Іларыёнавіч, н. ў 1914, прапаў без вестак 6.5.1942.

КЛІМОВІЧ Пётр Васілевіч, н. ў 1905, прапаў без вестак у жніўні 1944.

НАХАЕВА Марыя Мікітаўна, н. ў 1921, прапала без вестак у 1944.

ПУНЧАНКА Павел Іванавіч, прапаў без вестак у 1944.

ПУНЧАНКА Раман Іванавіч, прапаў без вестак 18.3.1943.

РАМАНЦОЎ Міхаіл Уладзіміравіч, н. ў 1905, загінуў у 1944.

РАМКОЎ Васіль Акімавіч, н. ў 1912, загінуў 8.4.1942.

СТУПАКОЎ Барыс Кузьміч, н. ў 1916, прапаў без вестак.

СТУПАКОЎ Васіль Кузьміч, н. ў в. Мікіцінічы Барысаўскага р-на, прапаў без вестак.

СТУПАКОЎ Фёдар Кузьміч, н. ў 1914, прапаў без вестак у лістападзе 1944.

ФІЛІППОВІЧ Іван Васілевіч, н. ў 1918, прапаў без вестак.

ФІЛІППОВІЧ Пётр Васілевіч, н. ў 1915, прапаў без вестак.

ФІЛІППОВІЧ Рыгор Іванавіч, н. ў 1926, загінуў 22.1.1945 ва Усх. Прусіі.

ФІЛІППОВІЧ Уладзімір Якаўлевіч, н. ў 1924, загінуў пад г. Кёнігсберг.

ЧАРКАСАЎ Сцяпан Еўдакімавіч, н. ў 1924, загінуў у 1944.

ШЧАБЛЯЦОЎ Павел Ігнатавіч, н. ў 1918, прапаў без вестак у верасні 1944.

ЯФРЭМАЎ Іван Давыдавіч, н. ў 1920, загінуў у 1941.

ЯФРЭМАЎ Панцялей Сямёнавіч, н. ў 1922, загінуў у 1942.

ЯФРЭМАЎ Фёдар Давыдавіч, н. ў 1914, загінуў у 1942.

ВЁСКА СВЕТАЧАЎКА

АНДРАЙКОЎ Іван Фёдаравіч, н. ў 1914, прапаў без вестак у верасні 1943.

АНДРАЙКОЎ Ігнат Андрэевіч, памёр ад ран 3.11.1944 у Латвіі.

БЯЛЯНКА Андрэй Акімавіч, н. ў 1912, загінуў 14.4.1945 пад г. Кёнігсберг.

БЯРОЗКІН Раман Аўрамавіч, н. ў 1908, прапаў без вестак.

ГАПУКОЎ Рыгор Кірылавіч, н. ў 1913, загінуў.

ЖАЛЯЗОЎСКІ Карней Майсеевіч, н. ў 1905, прапаў без вестак у верасні 1944.

КІРЭЕЎ Іван Рыгоравіч, загінуў 10.2.1945 ва Усх. Прусіі.

КУСТАЎ Мацвей Кірылавіч, н. ў 1911, прапаў без вестак.

МАМЕЙЧЫК Яфім Сямёнавіч, н. ў 1902, загінуў у 1945 ва Усх. Прусіі.

ПРЫНЦ Іван Міхайлавіч, н. ў 1918, памёр у нямецкім палоне 25.10.1941.

СУВОРАЎ Міхаіл Андрэевіч, н. ў 1924, загінуў у красавіку 1945 у Польшчы.

ХАЛЕЦКІ Васіль Фёдаравіч, загінуў 15.9.1942.

ЦЭЛІКАЎ Іван Паўлавіч, н. ў 1902, загінуў у 1944.

ЧАРНЯЎСКІ Андрэй Іванавіч, н. ў 1916, загінуў у 1941.

ЧАРНЯЎСКІ Фёдар Іванавіч, н. ў 1911, прапаў без вестак.

ШАЦІЦА Гаўрыла Міхайлавіч, н. ў 1885, памёр у нямецкім палоне 15.11.1941.

ШАЦІЦА Цярэнцій Лявонавіч, н. ў 1910, прапаў без вестак у жніўні 1944.

ЮР'ЕЎ Аляксандр Дзмітрыевіч, загінуў 17.4.1945.

ВЁСКА СМЁТАНКА

АЗАРАЎ Кірыла Самуілавіч, памёр ад ран 11.2.1945 ва Усх. Прусіі.

АРЛОЎСКІ Канстанцін Васілевіч, н. ў 1916, загінуў 28.12.1944 у Венгрыі.

АРХІПАЎ Іосіф Андрэевіч, н. ў 1908 у Шклоўскім р-не Магілёўскай вобл., прапаў без вестак у кастрычніку 1944.

БАБІНЕЦ Аляксандр Трафімавіч, н. ў 1916 у Кіеўскай вобл., прапаў без вестак у верасні 1944.

БЕЛАРУСКІ Віктар Аляксандравіч, прапаў без вестак.

БЕЛАРУСКІ Кірыла Трафімавіч, загінуў 26.9.1944 у Польшчы.

БЕЛАРУСКІ Максім Цімафеевіч, н. ў 1910, прапаў без вестак у верасні 1944.

БЕЛАРУСКІ Марк Аляксандравіч, н. ў 1907, прапаў без вестак у кастрычніку 1944.

БРУСАЎ Павел Мітрафанавіч, н. ў 1913, прапаў без вестак.

БУРЫ Мікалай Сяргеевіч, загінуў 2.9.1944 у Польшчы.

ВАЛОДЗЬКІН Васіль Сцяпанавіч, загінуў 29.8.1944 у Літве.

ВАЛЯНЦОЎ Ґрафій Васілевіч, н. ў 1912, загінуў у 1941.

ВАЛЯНЦОЎ Рыгор Васілевіч, прапаў без вестак у 1944.

ВАЛЯНЦОЎ Сяргей Васілевіч, загінуў 7.8.1944.

ГЛЕБАЎ Іван Мацвеевіч, н. ў 1905, прапаў без вестак.

ГЛЕБАЎ Фёдар Мацвеевіч, н. ў 1916, загінуў у 1944.

ЖАЛЯЗОЎСКІ Іван Дзям'янавіч, прапаў без вестак у жніўні 1944.

ЖАЛЯЗОЎСКІ Сяргей Рыгоравіч, загінуў у жніўні 1944 у Літве.

ЖАЛЯЗОЎСКІ Яўген Дзям'янавіч, н. ў 1912, загінуў у кастрычніку 1944.

КАВАЛЕЎСКІ Ціхан Васілевіч, загінуў 14.3.1945.

КАВАЛЕЎСКІ Якаў Раманавіч, н. ў 1919, памёр у 1942 у лагеры для ваеннапалонных у Германіі.

КАВАЛЁЎ Аляксей Епіфанавіч, н. ў 1916, загінуў 19.3.1945.

КАВАЛЁЎ Іван Маркавіч, н. ў 1921, загінуў 26.8.1944.

КАВАЛЁЎ Міхаіл Раманавіч, загінуў 2.8.1944.

КАДУШКІН Іван Іосіфавіч, н. ў 1914, загінуў 2.11.1943 ў в. Удава Шылаўскага р-на Разанскай вобл.

КАРЧЭЎСКІ Павел Антонавіч, прапаў без вестак у 1944.

КОНЮХАЎ Іван Пятровіч, н. ў 1924, загінуў 21.7.1943 у Арлоўскай вобл.

МАКСІМЕНКА Васіль Аляксеевіч, н. ў 1898, прапаў без вестак у кастрычніку 1944.

МАКСІМЕНКА Рыгор Фёдаравіч, н. ў 1897, прапаў без вестак.

МАКСІМЕНКА Стафан Якаўлевіч, н. ў 1898, прапаў без вестак у жніўні 1944.

НАВІЧЭНКА Іван Сямёнавіч, н. ў 1921, прапаў без вестак.

НАВУМЕНКА Лявон Яфімавіч, н. ў 1902, прапаў без вестак 7.8.1944.

НАВУМЕНКА Рыгор Іванавіч, н. ў 1925, прапаў без вестак 15.5.1942.

НАВУМЕНКА Улас Цімафеевіч, н. ў 1922, загінуў у верасні 1941.

ПУЧКОЎ Піліп Лаўрэнцьевіч, н. ў 1901, прапаў без вестак у жніўні 1944.

РАМАНАЎ Андрэй Міхайлавіч, н. ў 1906, прапаў без вестак.

САВІЦКІ Дзяніс Андрэевіч, н. ў 1920, прапаў без вестак 15.9.1941.

СІМАШКА Ермалай Фядосавіч, н. ў 1909, рад., прапаў без вестак у верасні 1944.

СЯЛЕДЧАНКА Агей Рыгоравіч, н. ў 1903, прапаў без вестак у снежні 1944.

ФІЛІПАЎ Арцём Ануфрыевіч, загінуў 31.7.1944 у Літве.

ФІЛІПАЎ Іван Ануфрыевіч, прапаў без вестак 7.8.1944.

ФІЛІПАЎ Уладзімір Мікітавіч, н. ў 1908, прапаў без вестак у верасні 1944.

ФІЛІППОВІЧ Павел Мікітавіч, н. ў 1910, прапаў без вестак у снежні 1944.

ЦІХАНАЎ Васіль Паўлавіч, н. ў 1919, рад., прапаў без вестак у жніўні 1944.

ШАВЕКА Кандрат Лук'янавіч, н. ў 1887, прапаў без вестак у маі 1945.

ШАВЕКА Нічыпар Лук'янавіч, н. ў 1909, загінуў у лютым 1940.

ШЫДЛОЎСКІ Мікалай Захаравіч, н. ў 1921, прапаў без вестак у лістападзе 1944.

ШЫДЛОЎСКІ Мікалай Іванавіч, загінуў 15 жніўня 1944 у Сумскай вобл.

ШЫДЛОЎСКІ Мікалай Ціханавіч, н. ў 1908, загінуў 31.8.1941 у Смаленскай вобл.

ШЫДЛОЎСКІ Рыгор Мікалаевіч, загінуў 1.3.1944 у Кіраваградскай вобл.

ШЫДЛОЎСКІ Фёдар Ціханавіч, загінуў 20.7.1944 у Літве.

ШЫДЛОЎСКІ Яфім Пятровіч, загінуў 31.7.1944 у Літве.

ЯГОРАНКА Іван Мікалаевіч, загінуў 17.8.1944 у Літве.

ЯРМОЛЕНКА Пётр Андрэевіч, н. ў 1917, памёр у нямецкім палоне 20.5.1942.

КЛЮКАЎСКІ СЕЛЬСАВЕТ

ВЁСКА АРАШКІ

КРЫВІН Мікалай Мартынавіч, загінуў у 1943.

ЛЕШЧАНКА Рыгор Пятровіч, н. ў 1913, прапаў без вестак.

ШАРЫПА Ягор Агеевіч, н. ў 1914, загінуў у 1944.

ВЁСКА ДЗЕВІНА

АПЕКА Іван Кузьміч, н. ў 1912, рад., прапаў без вестак 1.12.1944.

АПЕКА Мірон Іларыёнавіч

БАБАРЫКА Лук'ян.

БАБАРЫКА Мікалай Анатольевіч.

БАБАРЫКА Фёдар.

БАГАМОЛ Васіль Фядосавіч, н. ў 1920, загінуў у 1943.

БАГАМОЛ Сідар Дзям'янавіч, загінуў у 1945.

БАГАМОЛ Уладзімір Ільіч, загінуў у 1944.

ВАРАНЦОЎ Фёдар Сяргеевіч, н. ў 1902, загінуў у 1942.

ГАТОЎКІН Іван Міхайлавіч.

ГРЫШЧАНКОЎ Іван Мікалаевіч.

ГРЫШЧАНКОЎ Міхаіл Мікалаевіч.

ГРЫШЧАНКОЎ Пётр Максімавіч.

ІГНАЦЕНКА Васіль Цімафеевіч, загінуў у 1943.

ІГНАЦЕНКА Пётр Цімафеевіч.

ІГНАЦЕНКА Фімен Цімафеевіч.

КАЗЛОЎ Савелій Дзмітрыевіч, н. ў 1914, загінуў у 1942.

КАЗЛОЎСКАЯ Марыя.

КАЗЛОЎСКІ Васіль.

КІЖОЎ Трафім, загінуў у 1942.

ЛАПКОЎ Якаў Маркавіч, загінуў у 1942.

МАКСАК Андрэй Нічыпаравіч.

МАКСАК Зінаіда Міхайлаўна, загінула у 1942.

МАКСАК Міхаіл Ананьевіч, загінуў у 1942.

МАКСАК Настасся Пракопаўна, загінула у 1942.

МАКСАК Рыгор Паўлавіч.

САС Мітрафан Кандратавіч, загінуў у 1942.

САС Пётр Цімафеевіч, загінуў у 1945.

СІЛЬЧАНКА Касьян Рыгоравіч.

СІЛЬЧАНКА Фёдар Рыгоравіч, загінуў у 1943.

СЫЧОВА Вера Венядзіктаўна, н. ў 1920, загінула у 1943.

СЫЧОЎ Васіль Якаўлевіч, загінуў у 1943.

СЫЧОЎ Емяльян Акімавіч, н. ў 1922, рад., прапаў без вестак у жніўні 1944.

СЫЧОЎ Еўдакім Якаўлевіч, загінуў у 1942.

СЫЧОЎ Сцяпан Лук'янавіч.

ТХОРАЎ Захар Усцінавіч.

ТХОРАЎ Ларыён Усцінавіч.

ТХОРАЎ Фёдар Усцінавіч, загінуў у 1945.

ЦЫГАНКОВА Акуліна Патапаўна.

ЦЫГАНКОЎ Васіль Канстанцінавіч.

ЦЫГАНКОЎ Іван Патапавіч.

ЦЫГАНКОЎ Лук'ян Канстанцінавіч.

ЦЫГАНКОЎ Максім Іванавіч.

ЦЫГАНКОЎ Мікіта Іванавіч.

ЦЫГАНКОЎ Цімафей Канстанцінавіч.

ЦЫНКЕВІЧ Рыгор Усцінавіч, н. ў 1911, загінуў у 1944.

ЧУЙКО Антон Карпавіч, н. ў 1905, загінуў у 1942.

ЧУЛЕЦ Піліп Міронавіч.

ШАЛУХА Кузьма Мітрафанавіч.

ЯРМОЛЕНКА Венядзікт Кірылавіч.

ЯРМОЛЕНКА Настасся Канстанцінаўна, загінула у 1942.

ВЁСКА ЗАМАСТОЧЧА

БАБАРЫКА Андрэй Ільіч.

ГАТОЎКІН Іван Міхайлавіч, н. ў 1921, загінуў у 1943.

ГУЛІДЗІН Андрэй Ягоравіч, загінуў у 1945.

ГУЛІДЗІН Канстанцін Сцяпанавіч, н. ў 1922, прапаў без вестак.

КОМЛЕЎ Пётр Васілевіч, н. ў 1927, загінуў у 1944.

КРАЎЧАНКА Фёдар Міхайлавіч.

КУХАРЭНКА Мікалай Мяфодзьевіч, н. ў 1919, загінуў у 1942.

КУХАРЭНКА Міхаіл Мяфодзьевіч, н. ў 1922, загінуў у 1945.

КУХАРЭНКА Мяфодзій Радзівонавіч, загінуў у 1943.

ЛАЎДАЎ Іван Ананьевіч.

МАШЭРА Сцяпан Сямёнавіч.

НОВІКАЎ Аляксандр Аляксеевіч, загінуў у 1945.

НОВІКАЎ Захар Міхайлавіч, загінуў у 1943.

ПАЎЛАЎ Сцяпан Ананьевіч.

ТУМАРАЎ Міхаіл Дзмітрыевіч, н. ў 1906, прапаў без вестак.

ВЁСКА КЛЮКАЎКА

ЕРМІК Іван Емяльянавіч, н. ў 1909, рад., стралок, прапаў без вестак 1.6.1944.

ГЕРАСІМАЎ Мікіта Іванавіч, н. ў 1920, загінуў у 1941.

ЗЯНЬКОЎ Данііл Ермалаевіч, н. ў 1897, прапаў без вестак.

МАЛАШЭНКА Мікалай Андрэевіч, н. ў 1911, прапаў без вестак у сакавіку 1945.

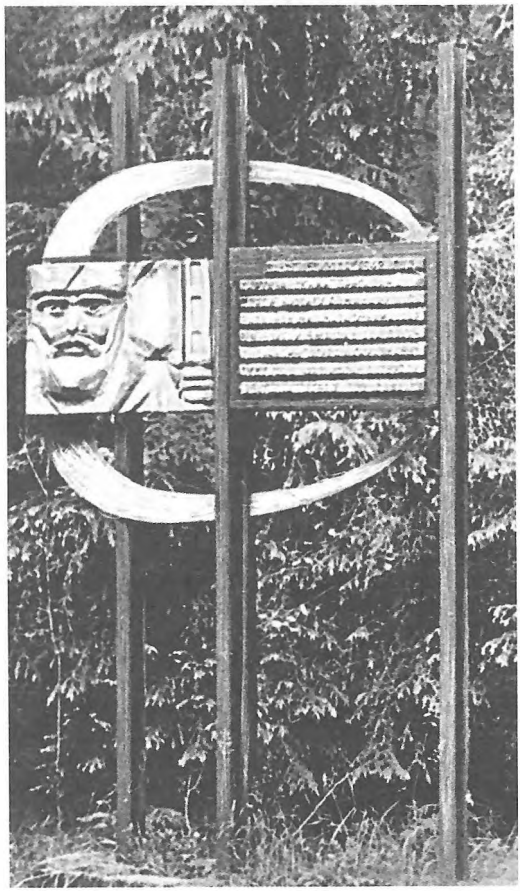

Помнік партызанам у в. Сафіеўка.

ТРУСАЎ Емяльян Ягоравіч, н. ў 1915, загінуў у 1943.

ВЁСКА ЛІСОЎСКІЯ

ГАРАВЕЦ Сяргей Якаўлевіч, н. ў 1920, загінуў у 1941.

ГЛУШАНКОЎ Мікалай Фокавіч, н. ў 1898, прапаў без вестак.

КРЫВІН Пётр Фёдаравіч, н. ў 1908.

КРЫВІН Ягор Аляксандравіч, н. ў 1923, загінуў у 1943.

ШЭМЕТАЎ Аляксей Сямёнавіч, н. ў 1913, загінуў у 1944.

ВЁСКА РАМАЛЬДАВА

АСТАПКІН Максім Нічыпаравіч, н. ў 1906, загінуў у 1941.

ГОЛУБЕЎ Аляксандр Андрэевіч, н. ў 1922, загінуў у 1943.

ГОЛУБЕЎ Мікалай Андрэевіч, н. ў 1924, загінуў у 1944.

КАРПІЦКІ Дзмітрый Ягоравіч, н. ў 1916, загінуў у 1944.

КІРБАЙ Іван Фёдаравіч, н. ў 1915, прапаў без вестак 1.2.1945.

ВЁСКА СЕМАХІ

БАЛУЦІН Васіль Мікітавіч, прапаў без вестак у 1945.

ДАНЧАНКА Сяргей Ігнатавіч, н. ў 1906, загінуў у 1939.

ДАНЧАНКА Фёдар Ігнатавіч.

ЕНУКОЎ Міхаіл Максімавіч, загінуў у 1941.

ПЛУТОНЕНКА Арцём Нічыпаравіч.

СТАРАСЦЕНКА Павел Міхайлавіч.

СТАРАСЦЕНКА Прохар Міхайлавіч.

СТАРАСЦЕНКА Саўка Міхайлавіч.

ШАБОЛДА Васіль Рыгоравіч.

ШАБОЛДА Мікалай Рыгоравіч, загінуў у 1944.

ШПУК Сцяпан Макаравіч, загінуў 5.8.1944.

ВЁСКА СТАРЫНА

ВЯЛІТЧАНКА Парфен Сямёнавіч, н. ў 1910, загінуў у 1944.

ВЯЛІТЧАНКА Прохар Захаравіч.

ВЯЛІТЧАНКА Уладзімір Пракопавіч.

ЛАБАНОЎСКІ Андрэй Антонавіч.

ЛАБАНОЎСКІ Павел Раманавіч.

ЛАБАНОЎСКІ Фёдар Іосіфавіч.

ЛАБАНОЎСКІ Цімафей Піліпавіч.

ЛАБАНОЎСКІ Ягор Піліпавіч.

ПАДМАЗАЎ Дзмітрый Дзмітрыевіч, н. ў 1917, прапаў без вестак 1.11.1944.

РАБУШАЎ Павел Фёдаравіч, загінуў у 1944.

СВІРЫДЗЕНКА Фёдар Сцяпанавіч.

ТАЛКАЧОЎ Фёдар Паўлавіч, загінуў у 1944.

ТАЛКАЧОЎ Ягор Васілевіч, н. ў 1907, рад., загінуў у нямецкім палоне 12.12.1941.

КОПЫСКІ ПАСЯЛКОВЫ САВЕТ

ГАРАДСКІ ПАСЁЛАК КОПЫСЬ

АКУЛАЎ Васіль Аляксеевіч, н. ў 1916, лейт., камандзір роты, памёр ад ран 16.2.1944 у Запарожскай вобл.

АКУЛАЎ Васіль Цімафеевіч, рад., прапаў без вестак у верасні 1944.

АКУЛАЎ Леанід Аляксеевіч, рад. 755-га сп, загінуў 28.7.1942.

АКУЛАЎ Міхаіл Аляксеевіч, н. ў 1912, рад., прапаў без вестак пад Смаленскам.

АЛЯХНОВІЧ Уладзімір Пятровіч, н. ў 1924, рад., памёр ад ран 17.8.1945 у Латвіі.

АНДРАЙКОЎ Леанід Васілевіч, н. ў 1916, лейт. 1038-га сп, загінуў 26.3.1944 у г. Мікалаеў.

АЎХУКОЎ Кузьма Сяргеевіч, н. ў 1896, рад., загінуў 7.3.1943.

АЎХУКОЎ Яўген Сцяпанавіч, прапаў без вестак 1.10.1944.

АЎХУН Канстанцін Пятровіч, н. ў 1918, сярж., прапаў без вестак у ліпені 1941.

БАРШЧЫНСКІ Ягор Іванавіч, рад., прапаў без вестак у жніўні 1944.

БОНДАРАЎ Іван Пракопавіч, рад., прапаў без вестак у снежні 1944.

БРАКОВІЧ Леанід Андрэевіч, рад., прапаў без вестак у верасні 1944.

ВЕРАМ'ЁЎ Сцяпан Міхайлавіч, рад., прапаў без вестак у верасні 1944.

ВІРЦЮХОЎ Рыгор Харытонавіч, н. ў 1911, рад., прапаў без вестак у снежні 1944.

ВІШНЯКОЎ Іван Андрэевіч, матрос, загінуў 25.9.1941.

ВЯРХОВІН Аляксандр Яўменавіч, н. ў 1909, рад., прапаў без вестак у лістападзе 1944.

ГАНКЕВІЧ Мікалай Андрэевіч, рад., загінуў 21.8.1944 у Эстоніі.

ГРЫГОР'ЕЎ Аляксей Захаравіч, рад., прапаў без вестак у красавіку 1944.

ДАКТАРОВІЧ Парфен Антонавіч, рад., прапаў без вестак у снежні 1944.

ДАРАСЕВІЧ Аляксандр Андрэевіч, н. ў 1910, рад., загінуў у нямецкім палоне 14.2.1942.

ДЗЕРВАЕД Іван Іванавіч, рад., прапаў без вестак у жніўні 1944.

ДЗІЙФАЎ Пётр Ільіч, рад., прапаў без вестак у жніўні 1944.

ДЗМІТРЫЕЎ Аляксей Пятровіч, н. ў 1919, рад., прапаў без вестак.

ДЗМІТРЫЕЎ Антон Іванавіч, рад., прапаў без вестак у жніўні 1941.

ДОГМАН Рувім Львовіч, н. ў 1911, лейт. 167-га тп, загінуў 5.7.1943 у Курскай вобл.

ДОЎГІЛЬ Вячаслаў Іосіфавіч, рад., прапаў без вестак у лютым 1945.

ЖОРАЎ Аляксей Іванавіч, н. ў 1892, рад., прапаў без вестак у студзені 1945.

ЖЫРАЎ Пётр Яўменавіч, н. ў 1914, прапаў без вестак у кастрычніку 1944.

ЗАЙЦАЎ Ягор Ільіч, н. ў 1912, лейт., камандзір батальёна, загінуў 1.12.1941.

ЗАЛІЎКА Васіль Сідаравіч, н. ў 1912, рад., прапаў без вестак у лістападзе 1944.

ЗАЛІЎКА Павел Іосіфавіч, н. ў 1906, рад., прапаў без вестак у снежні 1941.

ЗАРЭЦКІ Якаў Рувімавіч, н. ў 1905, рад., 491-га сп 45-й сд., прапаў без вестак у 1941.

ІВАНОЎ Іван Іванавіч, рад., памёр ад ран 17.11.1944 у Латвіі.

ІВАНОЎ Канстанцін Дзмітрыевіч, рад., прапаў без вестак у кастрычніку 1944.

ІВАНОЎ Мікалай Аляксандравіч, рад., прапаў без вестак у кастрычніку 1944.

КАВАЛЕНКА Якаў Якаўлевіч, рад., прапаў без вестак 3.11.1941.

КАДУШКІН Іван, н. ў 1914, рад., загінуў 2.12.1943 у Шклоўскім р-не Магілёўскай вобл.

КАДУШКІН Сцяпан Антонавіч, н. ў 1926, рад., прапаў без вестак у чэрвені 1944.

КАЗЛОЎ Пётр Іванавіч, н. ў 1912, рад., прапаў без вестак 31.5.1942.

КАЛАСОЎСКІ Пётр Сямёнавіч, н. ў 1916, рад., прапаў без вестак у лістападзе 1944.

КАМЕШКА Іван Канстанцінавіч, н. ў 1891, рад., прапаў без вестак у кастрычніку 1944.

КАМЕШКА Кузьма Канстанцінавіч, н. ў 1899, рад., прапаў без вестак у жніўні 1944.

КАНДРАЦЬЕЎ Міхаіл Герасімавіч, рад., загінуў 12.4.1943.

КАРЧЭЎСКІ Аляксандр Трафімавіч, рад., прапаў без вестак у верасні 1944,

КАСЦЯНКА Дзмітрый Гаўрылавіч, н. ў 1914, рад., загінуў 25.2.1943.

КАЎРЫЖКА Іван Нічыпаравіч, рад., прапаў без вестак у кастрычніку 1944.

КЛІШО Аляксандр Ягоравіч, рад., загінуў 25.12.1944 у Літве.

КОЛІКАЎ Пётр Яўменавіч, н. ў 1920, рад., прапаў без вестак у верасні 1944.

КОНУХАЎ Мікалай Іванавіч, н. ў 1917, рад., загінуў у красавіку 1944.

КОТАЎ Ціт Васілевіч, н. ў 1896, рад., прапаў без вестак у снежні 1944.

КУЧКОЎ Іван Ягоравіч, н. ў 1913, рад., прапаў без вестак у лютым 1942.

ЛАШЧЫНОЎСКІ Аляксандр Уладзіміравіч, рад., прапаў без вестак у лістападзе 1944.

ЛЕВІН Лейба Якаўлевіч, н. ў 1895, рад., прапаў без вестак 1.2.1942.

ЛУК'ЯНАЎ Якаў Мікалаевіч, рад., прапаў без вестак у снежні 1944.

МАЁРЧЫК Васіль Міхайлавіч, мал. сярж., загінуў 15.8.1941 у Мікалаеўскай вобл.

МАЁРЧЫК Канстанцін Дзмітрыевіч, н. ў 1922, рад., прапаў без вестак у 1944.

МАРКАЎ Лявонцій Фёдаравіч, рад., прапаў без вестак у верасні 1944.

МАРКАЎ Піліп Антонавіч, н. ў 1896, рад., памёр ад ран 1.7.1944 у Шклоўскім р-не Магілёўскай вобл.

МАРОЗАЎ Пётр Аляксеевіч, н. ў 1918, рад., прапаў без вестак у жніўні 1944.

МАРТЫНАЎ Павел Яўгенавіч, рад., прапаў без вестак у верасні 1944.

МІКАЛАЕЎ Дзмітрый Ісакавіч, н. ў 1920, рад., прапаў без вестак у кастрычніку 1944.

МІЛАСЭРДНЫ Фёдар Захаравіч, н. ў 1914, рад., прапаў без вестак у снежні 1941.

МЯДЗВЕДСКІ Сямён Гаўрылавіч, рад., прапаў без вестак у жніўні 1944.

НАВУМОВІЧ Яўген Ягоравіч, н. ў 1911, рад., прапаў без вестак у жніўні 1941.

НЕВІДАНАЎ Андрэй Андрэевіч, н. ў 1915, рад., прапаў без вестак у верасні 1944.

ПАДБЯРЭЦКІ Віктар Фёдаравіч, н. ў 1907, рад., прапаў без вестак у верасні 1944.

ПАЦЫН Уладзімір Іванавіч, н. ў 1920, рад., загінуў 2.12.1942 у Ленінградскай вобл.

ПЕНДЗІК Павел Генукавіч, н. ў 1913, рад., прапаў без вестак у лістападзе 1944.

ПЛЯШКОЎ Іван Андрэевіч, н. ў 1920, рад., прапаў без вестак у кастрычніку 1944.

ПОКЛАД Васіль Рыгоравіч, загінуў 7.4.1945 ва Усх. Прусіі.

ПРАЖЭНІК Міхаіл Фёдаравіч, н. ў 1920, рад., прапаў без вестак у кастрычніку 1941.

ПРАЖЭНІК Ціхан Данілавіч, рад., загінуў 1.4.1945 у Германіі.

ПРАСАЛОВІЧ Пётр Іванавіч, н. ў 1913, рад., загінуў 23.2.1944.

ПУНЧАНКА Пётр Іосіфавіч, н. ў 1908, рад., прапаў без вестак у кастрычніку 1944.

РАЦЬКОЎ Тарас Міхайлавіч, н. ў 1904, рад., прапаў без вестак у лістападзе 1944.

РУБАНЬКО Трафім Яфімавіч, рад., памёр 30.4.1943 у г. Мажайск Маскоўскай вобл.

РЫБАКОЎ Міхаіл Варфаламеевіч, н. ў 1912, рад., прапаў без вестак у лістападзе 1944.

САВІКАЎ Сяргей Ігнатавіч, н. ў 1914, рад., прапаў без вестак у жніўні 1944.

САВІЦКІ Аляксандр Аляксандравіч, н. ў 1924, рад., прапаў без вестак 20.12.1944.

САКАЛОЎСКІ Вячаслаў Антонавіч, рад., прапаў без вестак у верасні 1944.

САМУСЕВІЧ Барыс Аляксеевіч, н. ў 1922, рад., прапаў без вестак у маі 1945.

САРКІН Міхаіл Тарасавіч, рад., прапаў без вестак у студзені 1944.

СКАРАХОДАЎ Ігнат Мікалаевіч, н. ў 1892, прапаў без вестак у верасні 1944.

СМАЛЯКОЎ Герасім Андрэевіч, н. ў 1918, кам. аддз. 264-га баа, прапаў без вестак у 1941.

СТАГІНСКІ Павел Яўстаф'евіч, н. ў 1915, мал. лейт. 2-га тп, прапаў без вестак 12.8.1941.

СТАНКЕВІЧ Гаўрыла Іонавіч, н. ў 1918, рад., тэлефаніст 272-й рс 112-й сд, прапаў без вестак у жніўні 1944.

ТАРАСЕНКА Фёдар Іосіфавіч, рад., прапаў без вестак у маі 1944.

ФОМЧАНКА Іван Трафімавіч, рад., прапаў без вестак у снежні 1944.

Е.С.Жукаў.

І.С.Жукаў.

Л.С.Жукаў.

Р.С.Жукаў.

ФОМЧАНКА Міхаіл Трафімавіч, н. ў 1898, загінуў 1.7.1941.

ХАМЯНКОЎ Мікалай Іванавіч, н. ў 1914, рад., прапаў без вестак у лістападзе 1944.

ХАРТАНОВІЧ Фама Стафанавіч, рад., прапаў без вестак у верасні 1944.

ЦЕРАХАЎ Андрэй Лаўрэнцьевіч, рад., загінуў 22.8.1944 у Літве.

ЦІМАФЕЕЎ Андрэй Гардзеевіч, н. ў 1912, рад., стралок, загінуў 15.9.1944 у Польшчы.

ЧАРВЯКОЎ Іван Іванавіч, рад., загінуў 1.8.1944 у Літве.

ЧАРВЯКОЎ Рыгор Іванавіч, рад., загінуў 22.8.1944 у Эстоніі.

ЧАРНЯКОЎ Лявон Аляксандравіч, рад., прапаў без вестак у снежні 1944.

ШПАКОЎСКІ Якаў Фёдаравіч, н. ў 1913, рад., прапаў без вестак у кастрычніку 1941.

ШЧАДРОЎ Мікалай Дзмітрыевіч, н. ў 1920, рад., памёр ад ран 16.2.1942.

ШЧАМЯЛЁЎ Валянцін Сцяпанавіч, н. ў 1926, рад. памёр ад ран 15.3.1945 у Германіі.

ШЧЭРБАЎ Іван Майсеевіч, н. ў 1920, рад., памёр 12.1.1942 у г. Ленінград.

ШЭРАТНЕЎ Іосіф Мікалаевіч, н. ў 1916, рад., прапаў без вестак 9.3.1943.

ЯРШОЎ Барыс Сцяпанавіч, н. ў 1922, рад., загінуў 24.12.1944.

ЯРШОЎ Кузьма Архіпавіч, н. ў 1923, рад., прапаў без вестак у лютым 1944.

ЯФРЭМАЎ Уладзімір Кірылавіч.

КРАПІВЕНСКІ СЕЛЬСАВЕТ

ВЁСКА БАРАДУЛІНА

БЯЛЯЎСКІ Захар Цітавіч, прапаў без вестак.

КЛЯПІЦКІ Пракоп Трыфанавіч, н. ў 1912, загінуў 17.11.1942.

МІЦКЕВІЧ Фёдар Міхайлавіч, н. ў 1912, загінуў 3.2.1942.

ПРУДНІКАЎ Фёдар Пятровіч, загінуў у снежні 1941.

ХАРЫТОНЕНКА Ігнат Іванавіч, н. ў 1919, загінуў у жніўні 1944.

ШУМАЙ Васіль Максімавіч, загінуў 28.1.1945.

ШУМАЙ Іван Фёдаравіч, н. ў 1911, загінуў 31.8.1941.

ШУМАЙ Ілья Максімавіч, загінуў 20.2.1945.

ШУМАЙ Мікалай Аляксеевіч, загінуў у студзені 1945.

ШЫНКЕВІЧ Іосіф Захаравіч, н. ў 1911, загінуў у лістападзе 1944.

ШЫНКЕВІЧ Якаў Яфімавіч, загінуў 24.8.1944.

ЯКІМАЎ Уладзімір Піменавіч, н. ў 1921, загінуў у красавіку 1945.

ВЁСКА БРЫЛІ

БАРЫСЕНКА Мікалай Аляксандравіч, загінуў 20.1.1945.

БЯЛЯНКА Іван Харытонавіч, н. ў 1917, загінуў у лістападзе 1944.

БЯЛЯНКА Пётр Міронавіч, загінуў 16.3.1945.

БЯЛЯНКА Якаў Міронавіч, н. ў 1894, загінуў у кастрычніку 1944.

ДАШКЕВІЧ Іван Іванавіч, загінуў у верасні 1944.

ДАШКЕВІЧ Міхаіл Іванавіч, загінуў 4.8.1944.

ЖУКАЎ Емяльян Сафонавіч, н. ў 1907, загінуў у снежні 1944.

ЖУКАЎ Іван Сафонавіч, загінуў 9.8.1944.

ЖУКАЎ Лук'ян Сафонавіч, загінуў у 1944.

ЖУКАЎ Рыгор Сафонавіч, н. ў 1891, загінуў у лютым 1944.

ЖУКАЎ Сямён Авяр'янавіч, н. ў 1909, загінуў у снежні 1941.

ЖУКАЎ Фёдар Парфенавіч, загінуў у красавіку 1944.

Я.С.Жукаў.

ЖУКАЎ Яфім Сафонавіч, н. ў 1909, загінуў у кастрычніку 1944.

Пяцёра Жукавых

Светлай памяці жыхароў вёскі Брылі братоў Рыгора, Яфіма, Емяльяна і Лук'яна Жукавых, якія не прыйшлі з Вялікай Айчыннай вайны.

Вёска размешчана паміж Оршай і Дуброўна. Так, мы ведаем, што гора ў час вайны не абышло амаль ніводную беларускую сям'ю. Але ўсё ж такое... Адразу пяцёра...

Жылося гэтай сям'і да вайны цяжэй, чым астатнім. Бацькі памерлі, калі старэйшыя дзеці толькі пачыналі станавіцца на ногі. А малодшы Емяльян, дык той, як кажуць, яшчэ пад стол пехатой хадзіў. Браты яго самі і вырасцілі. Сумеснае гора і нягоды, напэўна, як нікога, здружылі гэту сям'ю. Таму, калі хто з братоў жаніўся і хацеў абзавесціся ўласнай гаспадаркай, дом яму будавалі ўсе разам. У роднай вёсцы Брылі звілі новыя гнёзды Рыгор і Яфім. Іван пайшоў у прымакі ў суседнюю вёску Згарда. Лук'ян да Вялікай Айчыннай вайны пайшоў на вайсковую службу ды там і застаўся служыць афіцэрам. Малодшы, Емяльян, жыў у хаце Яфіма. Чатыром братам Жукавым, акрамя Лук'яна, давялося перажыць жахі фашысцкай акупацыі. Кожны з іх пабываў у канцэнтрацыйных лагерах, дзе немцы трымалі рабочую сілу для адпраўкі ў Германію і будаўніцтва абаронных збудаванняў. Кожны па некалькі разоў уцякаў адтуль, але іх зноў пад дуламі аўтаматаў вярталі назад на прымусовыя работы.

У 1944 г., калі войскі 31-й арміі вызвалялі ад акупантаў Беларусь, браты Жукавы пайшлі ў Чырвоную Армію. Даведаўшыся, што ў Брылях жыве ўдава Яфіма, Еўдакія Ягораўна Жукава, мы наведалі яе. Пра сваё жыццё яна расказвала вельмі спакойна.

За некалькі месяцаў да Вялікай Айчыннай вайны яе мужа Яфіма Сафонавіча Жукава прызвалі ў армію на перападрыхтоўку пад Гродна. У апошнім сваім пісьме ён пісаў, што вернецца дамоў 19.6.1941 г. Але дзевятнаццатага яго не адпусцілі, а праз тры дні пачалася вайна. Пад Гродна Яфім трапіў у канцлагер, з якога пасля ўдалося ўцячы. Паколькі фронт у той час быў ужо далёка, вярнуўся дадому.

— Ой, цяжка жылося ў час акупацыі, — расказвала гаспадыня. — Акрамя сваіх дзяцей, у нашай хаце жылі яшчэ і бежанцы. Мужа не раз забіралі ў канцлагер. Мяне таксама ганялі на розныя работы. Аднойчы пайшла на базар у Оршу нітак купіць, а тут аблава. Арыштавалі нас і пагналі акопы капаць. Добра, што бежанцы дзяцей хоць дагледзелі.

У 1944 г. Яфіма прызвалі ў Чырвоную Армію. Пісьмы з фронту пісаў часта. У адным расказваў, як загінуў яго брат. Іх часці знаходзіліся тады побач. І ў адной, і ў другой было шмат землякоў. Яны і сказалі Яфіму, каб ішоў брата пахаваць. Потым Яфім пісаў: «Знайшлі Емяльяна мёртвым у кустах. Я яго там жа і пахаваў. А сам пайду помсціць гадам за брата».

Ці захаваліся ў вас пісьмы ад мужа? — спыталі мы ў Еўдакіі Ягораўны. — Ёсць толькі апошняе, — прамовіла яна і прынесла невялікі пажоўклы лісток паперы. З хваляваннем мы прачыталі гэта пісьмо.

«Добры дзень, жонка Еўдакія Ягораўна, а таксама дарагія дзеткі Зіначка, Аркадзік і Віця. Паведамляю вам, што я жывы. Калі атрымаеш пісьмо, то хутчэй напішы адно пісьмо, больш не трэба, пакуль я не паведамлю. Навін у мяне больш няма. Ад цябе не атрымаў пісьма. Застаюся жывы».

Здаецца, нічога асаблівага ў гэтых словах няма, і ўсё ж яны дарагія жанчыне. Пісьмы Яфім пісаў кароткія, — успамінала Еўдакія Ягораўна. — Неяк у адным абмовіўся, што напісаў бы больш, ды паперы зусім няма.

Цяжка жылося жанчыне адной з трыма дзецьмі пасля вайны. Іншы раз думала, што не выжыву, — прызналася яна. — На сабе і аралі, і баранавалі. І ўсё ж дзяцей зберагла.

Потым Еўдакія Ягораўна сказала, што ў в. Згарда жыве жонка Івана. Таму і прапанавала з'ездзіць да яе.

Выслухаўшы нас, Матрона Цімафееўна Жукава, запрасіла сесці на лавачку побач з домам, а сама прынесла пахаронку на мужа. «Ваш муж Іван Сафонавіч Жукаў у баях за сацыялістычную Айчыну, верны воінскай прысязе, праявіўшы гераізм і мужнасць, быў паранены і памёр ад ран 9 жніўня 1944 года і пахаваны ў лесе ў двух кіламетрах ад в. Выска Марыямпольскага раёна Літоўскай ССР».

— Школьнікі глядзяць за яго магілай, — сказала Матрона Цімафееўна, — атрымліваю ад іх пісьмы, прасілі прыслаць фатаграфію Івана Сафонавіча для школьнага музея.

— А як вам жылося ў вайну? — спыталі мы ў яе.

— Перад самым адступленнем фашысты ўсю вёску спалілі. Мы ледзь выратаваліся. А потым пад старой ліпай зрабілі нешта накшталт шалаша ды і жылі там з дзецьмі. Добра, што лета было на двары. А потым дзякуй сястры Настассі. Выручыла. Дапамагла хату пабудаваць. Вось і жывем тут разам з 1944 года ў гэтай хаце.

— А памятаю, — працягвала ўспамінаць жанчына, як атрымала пахаронку. Гора, гора было... Ды нездарма ў народзе кажуць, што адна бяда не ходзіць. Не паспела ўсе слёзы выплакаць, як сын мой праз дзень загінуў. Тады пасля баёў на палях засталося шмат снарадаў. Дзеці з нашай вёскі таксама адзін знайшлі. Я гаварыла: — Віця, не хадзі ты ў той бок, не хадзі. А ён не паслухаўся і пайшоў. І ўсё...

І ў заключэнне вось аб чым. У час размовы з братамі Сіняўскімі, удзельнікамі Вялікай Айчыннай вайны, у Брылях да нас падышоў пажылы чалавек. Назваўся Аляксеем Парфенавічам Жукавым. Даведаўшыся, што мы цікавімся лёсам загінуўшых яго аднавяскоўцаў і іх сем'яў, прамовіў: — А я неяк падлічыў, што з 31 двара, што быў у нашай вёсцы Брылі да Айчыннай вайны, на франтах загінулі 28 чалавек. Амаль з кожнай хаты! *Б.Шалуха, В.Гейдроц.*

ІВАНОЎСКІ Якаў Казіміравіч, н. ў 1911, загінуў у верасні 1944.

ЛАБАЦЭВІЧ Іван Навумавіч, н. ў 1909, загінуў у верасні 1944.

МАЛАШЭНКА Кірыла Канстанцінавіч, загінуў 6.8.1944.

СВІРЫДАЎ Дзмітрый Маркавіч, загінуў 23.3.1944.

СТАЛБУНОЎ Васіль Сяргеевіч, н. ў 1906, загінуў у кастрычніку 1944.

СТАЛБУНОЎ Якаў Антонавіч, загінуў 21.11.1944.

СТАЛБУНОЎ Якаў Рыгоравіч, загінуў у кастрычніку 1944.

ШАЧАНОК Мацвей Сідаравіч, н. ў 1909, загінуў у снежні 1944.

ШАЧАНОК Фёдар Уладзіміравіч, загінуў у кастрычніку 1944.

ВЁСКА ГАЦЬКАЎШЧЫНА

КАТКОЎСКІ Апанас Якаўлевіч, н. ў 1914, загінуў 14.5.1944.

КАТКОЎСКІ Сямён Панцеляймонавіч, загінуў у сакавіку 1945.

НОВІКАЎ Якаў Паўлавіч, н. ў 1916, загінуў у лістападзе 1944.

ПАПОЎ Стафан Кірылавіч, загінуў 20.1.1942.

СЕЛІФАНЕНКА Мікалай Ніканавіч, н. ў 1924, загінуў у кастрычніку 1944.

ШАКУН Азар Мікалаевіч, н. ў 1910, загінуў у верасні 1944.

ШЫШКО Апанас Піменавіч, н. ў 1918, загінуў у жніўні 1944.

ВЁСКА ГРАЗІЎКА

БЯЛЯЎСКІ Захар Карпавіч, н. ў 1911, загінуў у жніўні 1944.

ГАЛАБУРДА Дзяніс Якаўлевіч, н. ў 1894, загінуў 6.2.1945.

ГАЛАБУРДА Кірыла Якаўлевіч, н. ў 1906, загінуў у кастрычніку 1944.

ГАЛАБУРДА Сяргей Іванавіч, н. ў 1919, загінуў 26.7.1943.

ГАЛАБУРДА Фядос Яфімавіч, н. ў 1911, загінуў у кастрычніку 1944.

ДАБРЫНСКІ Андрэй Усцінавіч, н. ў 1914, загінуў у сакавіку 1945.

ДАШКЕВІЧ Іосіф Цімафеевіч, н. ў 1904, загінуў 8.8.1944.

ДАШКЕВІЧ Сямён Захаравіч, загінуў 5.8.1944.

ДАШКЕВІЧ Ціт Пракопавіч, н. ў 1902, загінуў 19.3.1945.

КАНТРОЎСКІ Іван Варфаламеевіч, загінуў 6.8.1944.

КАНТРОЎСКІ Карп Савельевіч, н. ў 1911, загінуў 15.2.1942.

КАНТРОЎСКІ Міхаіл Ануфрыевіч, н. ў 1922, загінуў 5.11.1944.

КАНТРОЎСКІ Піліп Віктаравіч, н. ў 1898, загінуў у жніўні 1944.

КІСЯЛЁЎ Яўціхій, загінуў у верасні 1944.

СЕЛІХАНАЎ Ягор Кандрацьевіч, н. ў 1911, загінуў у жніўні 1944.

ТРАЦЦЯКОЎ Васіль Ліпатавіч, н. ў 1911, рад., загінуў у жніўні 1944.

ТРАЦЦЯКОЎ Павел Емяльянавіч, н. ў 1902, рад., стралок 99 ГСП, загінуў 22.7.1944.

ТРАЦЦЯКОЎ Фядос Якаўлевіч, н. ў 1918, рад., загінуў у жніўні 1944.

ТРАЦЦЯКОЎ Ягор Нічыпаравіч, н. ў 1911, рад., загінуў у кастрычніку 1944.

ШЫНКЕВІЧ Яфім Яўсеевіч, н. ў 1905, загінуў у кастрычніку 1944.

ШЫРКЕВІЧ Марцін Сямёнавіч, н. ў 1896, загінуў 9.8.1944.

ВЁСКА ЗГАРДА

БЯЛЯЎСКІ Аўрам Міхайлавіч, н. ў 1901, загінуў у жніўні 1944.

БЯЛЯЎСКІ Данііл Міхайлавіч, н. ў 1905, загінуў 22.8.1944.

БЯЛЯЎСКІ Трафім Міхайлавіч, н. ў 1913, загінуў у жніўні 1944.

ГАРБАЧЭЎСКІ Андрэй Лявонавіч, загінуў 1.10.1944.

ДАБРЫНСКІ Віктар Іосіфавіч, н. ў 1908, загінуў у верасні 1944.

ДАБРЫНСКІ Іван Іосіфавіч, н. ў 1910, загінуў 5.7.1944.

ЕРМЯНОК Павел Карпавіч, н. ў 1912, загінуў у красавіку 1944.

ЖУЧАК Церах Васілевіч, н. ў 1915, загінуў у кастрычніку 1944.

КАСАКЕВІЧ Цімафей Мікалаевіч, загінуў у кастрычніку 1944.

КЛЯПІЦКІ Іван Паўлавіч, н. ў 1915, загінуў у лістападзе 1941.

КЛЯПІЦКІ Міхаіл Мікітавіч, загінуў у ліпені 1944.

КЛЯПІЦКІ Фок Паўлавіч, н. ў 1899, загінуў у жніўні 1944.

ЛАБАЦЭВІЧ Адам Раманавіч, загінуў у кастрычніку 1944.

ЛАБАЦЭВІЧ Азар Пятровіч, н. ў 1913, загінуў у лістападзе 1944.

ЛАБАЦЭВІЧ Васіль Рыгоравіч, н. ў 1921, загінуў у кастрычніку 1944.

ЛАБАЦЭВІЧ Іван Раманавіч, загінуў 17.1.1945.

ЛАБАЦЭВІЧ Мікалай Пятровіч, н. ў 1910, загінуў у лістападзе 1944.

ЛАБАЦЭВІЧ Міхаіл Маркавіч, н. ў 1907, загінуў у жніўні 1944.

ЛАБАЦЭВІЧ Міхаіл Сямёнавіч, н. ў 1923, загінуў у сакавіку 1945.

ЛАБАЦЭВІЧ Фама Сямёнавіч, н. ў 1902, загінуў у жніўні 1944.

ЛАБАЦЭВІЧ Фёдар Дзмітрыевіч, н. ў 1907, загінуў 8.1.1942.

ЛАБАЦЭВІЧ Фёдар Дзямідавіч, н. ў 1907, загінуў у жніўні 1944.

ЛАБАЦЭВІЧ Якаў Васілевіч, н. ў 1920, загінуў у верасні 1944.

МІЦКЕВІЧ Прохар Міхайлавіч, н. ў 1906, загінуў у 1942.

ПАСУДНЕЎСКІ Ануфрый Сямёнавіч, н. ў 1902, загінуў у жніўні 1944.

ШАСТАКОЎ Арцём Дзянісавіч, н. ў 1899, загінуў у жніўні 1944.

ВЁСКА КРАПІЎНА

АНТОНЕНКА Аляксандр Кузьміч, н. ў 1921, загінуў у снежні 1943.

БАРКОЎСКІ Анатоль Іосіфавіч, н. ў 1903, загінуў у жніўні 1944.

БУЛАХАЎ Цімафей Парфіравіч, н. ў 1920, загінуў у кастрычніку 1941.

БЯЛЯЎСКІ Міхаіл Ігнатавіч, н. ў 1910, загінуў 10.7.1944.

БЯЛЯЎСКІ Ягор Мікалаевіч, загінуў 20.8.1944.

ГАРБАЦКІ Еўдакім Данілавіч, загінуў 10.7.1944.

ГАРБАЧОЎ Іван Рыгоравіч, н. ў 1905, загінуў 17.8.1944.

ГАРБАЧЭЎСКІ Іван Сідаравіч, загінуў у верасні 1944.

ГАРБАЧЭЎСКІ Іван Фролавіч, загінуў у жніўні 1944.

ГАРБАЧЭЎСКІ Фядос Лявонавіч, н. ў 1914, загінуў у кастрычніку 1944.

ДАНКЕВІЧ Іван Данілавіч, н. ў 1912, загінуў 7.8.1943.

ДАРОНІН Купрыян Мацвеевіч, загінуў 1944.

ДАРОНІН Мікалай Мацвеевіч, загінуў 20.9.1944.

ЖАВАРАНКАЎ Данііл Мацвеевіч, н. ў 1908, загінуў у лістападзе 1944.

ЖАЛЯЗОЎСКІ Васіль Несцеравіч, загінуў 17.8.1944.

ЖАЛЯЗОЎСКІ Пракоп Несцеравіч, загінуў 14.1.1945.

ЖУКАЎ Іван Гаўрылавіч, н. ў 1904, загінуў у кастрычніку 1944.

ЗАСЦЕНСКІ Іван Сямёнавіч, загінуў 3.8.1944.

КАРАНЕЎСКІ Васіль Адольфавіч, н. ў 1916, загінуў у маі 1944.

КАРМАНАЎ Флягонт Парфенавіч, н. ў 1906, загінуў у жніўні 1944.

КЛЯПІЦКІ Павел Аляксеевіч, н. ў 1903, загінуў у кастрычніку 1944.

КЛЯПІЦКІ Самуіл Панцялеевіч, загінуў 20.1.1945.

КЛЯПІЦКІ Яфім Іванавіч, н. ў 1916, загінуў у верасні 1944.

КОРСАКАЎ Барыс Андрэевіч, загінуў у ліпені 1944.

КРЫШТОН Іван Рыгоравіч, загінуў 12.12.1944.

ЛУКАШОЎ Васіль Акімавіч, загінуў у лістападзе 1944.

МАХНАЧОЎ Адам Фаміч, загінуў 25.1.1945.

МАХНАЧОЎ Міхаіл Рыгоравіч, н. ў 1914, загінуў у лютым 1944.

ПАСУДНЕЎСКІ Якаў Мікітавіч, загінуў 30.4.1944.

СЛУЦКІ Леанід Паўлавіч, н. ў 1922, загінуў у студзені 1945.

СЛУЦКІ Сяргей Паўлавіч, н. ў 1916, рад., загінуў 29.1.1944.

ЧАРВІНСКІ Мікалай Рыгоравіч, загінуў 10.4.1945.

ЧУРАКОЎ Міхаіл Мікітавіч, загінуў 22.4.1945.

ШАКУЛАЎ Мікалай Іванавіч, н. ў 1913, загінуў у верасні 1944.

ШАЛУХА Арцём Фёдаравіч, загінуў 22.10.1944.

ШАСТАКОЎ Васіль Сямёнавіч, загінуў 8.2.1945.

ШАХОЎСКІ Андрэй Раманавіч, загінуў у снежні 1944.

ШАХОЎСКІ Мікалай Аляксеевіч, н. ў 1924, загінуў у верасні 1942.

ШАХОЎСКІ Уладзімір Аляксеевіч, н. ў 1914, загінуў 2.10.1944.

ШУМАНСКІ Аляксей Майсеевіч, загінуў 12.7.1944.

ШЫНКЕВІЧ Іван Стафанавіч, загінуў 16.3.1945.

ЯКУБЕНКА Канстанцін Фёдаравіч, н. ў 1907, загінуў 14.8.1944.

ВЁСКА ЛАРЫНАЎКА

БАРАНОЎСКІ Аляксандр Платонавіч, загінуў у жніўні 1944.

ГАНАК Даніла Лаўрэнцьевіч, н. ў 1903, загінуў у верасні 1941.

ЗАВАДСКІ Аляксей Васілевіч, н. ў 1924, загінуў у жніўні 1941.

ЗАВАДСКІ Іван Васілевіч, н. ў 1918, загінуў у снежні 1944.

ЗАВАДСКІ Мікалай Емяльянавіч, н. ў 1923, загінуў 26.9.1945.

ЗАВАДСКІ Рыгор Емяльянавіч, н. ў 1925, загінуў 3.8.1944.

ЗАВАДСКІ Ягор Емяльянавіч, загінуў 3.8. 1944.

ІЎЛІН Пётр Клімавіч, н. ў 1911, загінуў 8.11. 1944.

КЛЫКОЎСКІ Адам Дзмітрыевіч, н. ў 1920, загінуў 3.8.1943.

КУЧЫНСКІ Васіль Андрэевіч, н. ў 1892, загінуў у лістападзе 1944.

ПАЛІКАРПАЎ Міхаіл Карпавіч, загінуў 1.8. 1944.

ПУЛЬКОЎ Гаўрыла Сцяпанавіч, загінуў 10.9. 1944.

ШАМАЎ Піліп Емяльянавіч, н. ў 1906, загінуў у кастрычніку 1944.

ШЫРКЕВІЧ Уладзімір Апанасавіч, н. ў 1915, загінуў у лютым 1945.

ВЁСКА ПАШЫНА

БАБІЧ Еўдакім Цімафеевіч, н. ў 1918, прапаў без вестак у жніўні 1944.

ЖЫНДЗІНСКІ Канстанцін Мікалаевіч, н. ў 1919, загінуў 6.9.1943.

КАЗЛОЎСКІ Аляксандр Апанасавіч, загінуў 2.2.1945.

КАЗЛОЎСКІ Васіль Іванавіч, загінуў 5.7. 1944.

КАЗЛОЎСКІ Зот Фёдаравіч, н. ў 1902, загінуў у кастрычніку 1944.

КЛЯПІЦКІ Іван Аляксандравіч, н. ў 1921, прапаў без вестак у жніўні 1944.

КРУКОЎСКІ Васіль Іванавіч, н. ў 1905, загінуў у жніўні 1944.

КРУКОЎСКІ Сцяпан Іванавіч, н. ў 1909, загінуў у жніўні 1944.

КРУКОЎСКІ Ягор Канстанцінавіч, н. ў 1906, загінуў у чэрвені 1944.

ЛАПУСЬ Адам Паўлавіч, загінуў 3.2.1945.

ЛАПУСЬ Васіль Еўдакімавіч, н. ў 1921, загінуў 25.8.1941.

ЛАПУСЬ Мікалай Іванавіч, загінуў 16.1.1945.

ЛАПУСЬ Міхаіл Іванавіч, н. ў 1921, памёр ад ран 17.8.1941.

МАЛІН Ісак Хаймавіч, н. ў 1900, загінуў 28.12.1941.

САКАЛОЎСКІ Васіль Максімавіч, н. ў 1915, загінуў 15.7.1944.

САКАЛОЎСКІ Віктар Аляксандравіч, загінуў 24.6.1941.

САКАЛОЎСКІ Уладзімір Аляксандравіч, н. ў 1912, ст. сярж. 1162-га сп 352-й сд, загінуў 10.1.1945.

СЛУЦКІ Павел Іванавіч, н. ў 1906, рад., 633-га сп 157-й сд, прапаў без вестак 11.10.1942.

СТАЛБУНОЎ Іван Ягоравіч, загінуў 31.2.1944.

ЧАХОЎСКІ Васіль Цімафеевіч, н. ў 1921, прапаў без вестак у жніўні 1944.

ШАРАПАЎ Данііл Еўдакімавіч, загінуў у 1943.

ВЁСКА РУКЛІНА

ШЧАДЗІНСКІ Аляксандр Данілавіч, н. ў 1923, загінуў 23.2.1945.

ВЁСКА РЫМКІ (да 1952 Засценкі-Міхачэўскі)

БУЛАХАЎ Дзям'ян Максімавіч, загінуў 22.9.1944.

ВАЛОДЗІН Апанас Андрэевіч, н. ў 1900, загінуў у жніўні 1944.

ДЗЕРВАЕДАЎ Ілья Емяльянавіч, загінуў 22.10.1944.

ЛАБАЦЭВІЧ Адам Канстанцінавіч, н. ў 1916, загінуў у верасні 1944.

ЛАБАЦЭВІЧ Міхаіл Логвінавіч, н. ў 1923, загінуў у кастрычніку 1944.

ЛАБАЦЭВІЧ Міхаіл Рыгоравіч, н. ў 1922, загінуў у красавіку 1945.

ЛАБАЦЭВІЧ Міхаіл Яфімавіч, загінуў 7.2.1943.

ЛАПЦІНСКІ Аляксандр Ананьевіч, н. ў 1904, загінуў 12.7.1942.

ЛАПЦІНСКІ Антон Іванавіч, загінуў 14.2.1945.

САСНОЎСКІ Дзям'ян Стафанавіч, н. ў 1910, загінуў 5.9.1942.

САСНОЎСКІ Іван Сямёнавіч, н. ў 1905, рад. 948-га сп 257-й сд, мінамётчык, загінуў 5.2.1942 у Калінінскай вобл.

ШЫНКЕВІЧ Адам Яфімавіч, загінуў 2.9.1944.

ШЫНКЕВІЧ Мікіта Логвінавіч, н. ў 1890, загінуў у верасні 1944.

ШЫНКЕВІЧ Якаў Яфімавіч, загінуў 24.9.1944.

ВЁСКА САВІШЧАНА (да 1977 Рукліншчына)

ГАЎДУКОЎ Пётр Аляксеевіч, загінуў 13.10.1944.

ГАРБАЧЭЎСКІ Раман Іванавіч, н. ў 1906, загінуў у снежні 1944.

ДЗМІТРОВІЧ Якаў Сцяпанавіч, загінуў 2.11.1944.

ЗАХАРЭНКА Яўген Іванавіч, загінуў 22.7.1944.

РАШКЕВІЧ Пракоп Авяр'янавіч, н. ў 1903, загінуў у кастрычніку 1942.

ШАЎЛІНСКІ Ануфрый Ануфрыевіч, загінуў у верасні 1944.

ВЁСКА СТАХОЎКА

БАРАНОЎСКІ Лука Рыгоравіч, н. ў 1906, загінуў у верасні 1944.

БЯЛЯНКА Сямён Кандратавіч, загінуў у верасні 1944.

КІСЯЛЁЎ Апанас Паўлавіч, н. ў 1915, загінуў у снежні 1942.

МАКАЎЦОЎ Васіль Стафанавіч, загінуў у жніўні 1944.

ПУНІНСКІ Пётр Уладзіміравіч, загінуў у снежні 1944.

ПУНІНСКІ Юрый Уладзіміравіч, загінуў у снежні 1944.

СЁМКІН Гаўрыла Ануфрыевіч, н. ў 1922, загінуў у верасні 1944.

ШКУРКО Пётр Іванавіч, н. ў 1915, загінуў у жніўні 1941.

ШЫНКЕВІЧ Васіль Апанасавіч, н. ў 1913, загінуў у чэрвені 1944.

ШЫНКЕВІЧ Сяргей Апанасавіч, загінуў 16.7.1941.

ВЁСКА СЯГЛАВА

АЎЛАСЕНКА Іван Міхайлавіч, загінуў 8.11.1941.

ЖУКАЎ Іван Васілевіч, загінуў 11.7.1944.

ПІСКУНОЎ Мікалай Ананьевіч, загінуў 2.5.1945.

ПІСКУНОЎ Нічыпар Ануфрыевіч, н. ў 1917, загінуў 6.2.1945.

СТАЛБУНОЎ Андрэй Антонавіч, н. ў 1909, загінуў у 1944.

ТРУБІЛАЎ Аляксандр Мяфодзьевіч, н. ў 1914, рад., загінуў 30.4.1942.

ШАЧАНОК Андрэй Рыгоравіч, загінуў 10.1.1944.

ШАЧАНОК Іван Фёдаравіч, н. ў 1911, загінуў у жніўні 1944.

ШАЧАНОК Кірыла Апанасавіч, н. ў 1900, рад., загінуў у кастрычніку 1944.

ВЁСКА ШАТРАВІНА

АНТОНАВА Марыя Іванаўна, н. ў 1923, загінула ў жніўні 1944.

ЖУКАЎ Аляксей Дзмітрыевіч, н. ў 1912, загінуў у жніўні 1944.

КАЗЛОЎ Антон Яўціхіевіч, н. ў 1902, загінуў у снежні 1944.

КАТКОЎСКІ Аляксей Дзмітрыевіч, загінуў у верасні 1944.

КАТКОЎСКІ Васіль Дзмітрыевіч, загінуў 9.4.1945.

МАКАЎЦОЎ Яўген Пятровіч, загінуў 28.11.1944.

СЕЛЯДЦОЎ Васіль Усцінавіч, н. ў 1910, загінуў у лістападзе 1944.

СНЯЖЫНСКІ Фёдар Ільіч, н. ў 1916, загінуў 31.8.1943.

ШАЧАНОК Рыгор Пракопавіч, н. ў 1915, загінуў у лютым 1945.

ШЫРКЕВІЧ Антон Апанасавіч, н. ў 1898, загінуў у лістападзе 1944.

ВЁСКА ШУГАЙЛАВА

БЯЛЯНКА Фёдар Зотавіч, н. ў 1922, загінуў у студзені 1945.

РЫБАКОЎ Максім Варфаламеевіч, н. ў 1912, загінуў у лістападзе 1944.

ШЫНКЕВІЧ Якаў Лукіч, н. ў 1908, загінуў у лютым 1945.

МЕЖАЎСКІ СЕЛЬСАВЕТ

ВЁСКА ДУБРАЎКА

БАГАДЗЕВІЧ Даніла Трафімавіч, н. ў 1910.

БУЯШКА Якаў Апанасавіч, н. ў 1912, рад., прапаў без вестак 6.10.1944.

БУЯШОЎ Андрэй Емяльянавіч, н. ў 1910.

ДАРОНІН Сямён Іванавіч, н. ў 1905.

ЖОЛУДЗЕЎ Аляксандр Іванавіч, н. ў 1922, партызан.

КАСЦЮКОВІЧ Мікалай Усцінавіч, рад., загінуў 17.5.1945.

ЛІСОЎСКІ Пётр Іванавіч, н. ў 1904.

ЛІСОЎСКІ Фёдар Іванавіч, н. ў 1908, рад., загінуў 9.8.1944.

МАЦЮШКА Сямён Мікітавіч, н. ў 1914.

ПАНКРАЦЬЕЎ Леанід Андрэевіч.

ПАХОМЕНКА Мікалай Маркавіч, н. ў 1922, партызан.

ПІВУЛЕЎСКІ Сямён Мікалаевіч, рад., загінуў у кастр. 1944.

СЯНЧЫЛА Пётр Андрэевіч, партызан.

СЯНЧЫЛА Пётр Герасімавіч, н. ў 1919, партызан.

ШАКУНОЎ Венядзікт Андрэевіч, н. ў 1915.

ШАКУНОЎ Мікалай Мацвеевіч, н. ў 1921.

ШАКУНОЎ Палікарп Якімавіч, рад., прапаў без вестак у кастр. 1944.

ШАКУНОЎ Сафрон Паўлавіч, н. ў 1904, рад., загінуў у чэрв. 1944.

ШАКУНОЎ Сяргей Рыгоравіч, н. ў 1922, загінуў 6.10.1944.

ШАКУНОЎ Ягор Андрэевіч, н. ў 1918, кам. аддз., загінуў 17.8.1941.

ЯКУШАЎ Іван Паўлавіч, н. ў 1926, рад., памёр ад ран 19.2.1945.

ЯКУШАЎ Уладзімір Паўлавіч, н. ў 1922, рад., прапаў без вестак у кастр. 1944.

ЯНУШЭЎСКІ Міхаіл Паўлавіч, н. ў 1916.

ВЁСКА ЗАПРУДДЗЕ

СМОЛЬСКІ Апанас Пятровіч, лейт., прапаў без вестак у кастр. 1941.

ТАЛСТОЙ Аляксей Васілевіч, рад., загінуў 25.7.1944.

ЯКУШЭВІЧ Мікіта Абрамавіч, н. ў 1898, рад., прапаў без вестак у кастрычніку 1944.

ВЁСКА ЗАРЭЧЧА

АНКІНОВІЧ Фёдар Харытонавіч.

АТРАШКЕВІЧ Павел Савельевіч, гв. рад., прапаў без вестак 28.7.1944.

БУЯШОЎ Андрэй Максімавіч, рад., памёр у нямецкім палоне 12.6.1942.

БУЯШОЎ Канстанцін Васілевіч.

ВОЛКАЎ Цімафей Рыгоравіч, рад., загінуў 21.1.1945.

ГАРАНЬКОЎ Канстанцін Фролавіч, рад., прапаў без вестак у кастрычніку 1944.

ГУШЧА Якаў Лукіч.

ІВАНЮК Фама Іванавіч, рад., памёр у нямецкім палоне 7.11.1942.

ІЛЬІН Марк Ільіч, рад., прапаў без вестак у ліпені 1944.

ІЛЬІН Нічыпар Піліпавіч, рад., загінуў 26.6.1944.

КАВЯКОЎДАВА Паша Канстанцінаўна, н. ў 1926, загінула ў Германіі.

КОЗЫРАЎ Андрэй Нічыпаравіч, н. ў 1907, рад., прапаў без вестак у лістападзе 1944.

КУЗЬМЯНКОЎ Піліп Аляксеевіч, н. ў 1910, рад., прапаў без вестак 6.8.1944.

МАРОЗАЎ Цімафей Майсеевіч, рад., прапаў без вестак у лістападзе 1944.

ПАХОМЧЫК Гаўрыла Фаміч, н. ў 1901.

УСОЎСКІ Ардалій Ісакавіч, загінуў ў партызанах.

ШЧЭРБА Максім Нікенфавіч, н. ў 1900, рад., прапаў без вестак у жніўні 1944.

ВЁСКІ КАЗЕЧКІ

АЛЬХІМЕНКА Канстанцін Сяргеевіч, н. ў 1910, рад., загінуў 13.1.1945.

ВАЛУЕЎ Аляксей Фёдаравіч, н. ў 1908, рад., прапаў без вестак у лютым 1942.

ВАЛУЕЎ Уладзімір Фёдаравіч, н. ў 1919, рад., загінуў 10.3.1942.

ГАЛЕНКА Пётр Аляксандравіч, рад., прапаў без вестак у верасні 1944.

ГАЛЕНКА Пётр Ягоравіч.

ГОЛЯС Аляксей Ягоравіч, н. ў 1922.

ГОЛЯС Іван Ягоравіч, н. ў 1920, кам. аддз., загінуў 2.9.1942.

ЗІНКЕВІЧ Мікалай Нічыпаравіч, н. ў 1911.

ІВАШЭНЬ Іван Юраставіч, н. ў 1918, ст. сярж., загінуў 16.1.1945.

ІЎЧАНКА Васіль Якаўлевіч, н. ў 1926, рад., загінуў 16.1.1945.

КАВАЛЕЎСКІ Яўген Паўлавіч, н. ў 1919.

КАЗЛОЎ Міхаіл Захаравіч, н. ў 1911.

КАСЦЮКОВІЧ Канстанцін Мікалаевіч, рад., прапаў без вестак 11.6.1942.

КІСЯЛЁЎ Анісім Міхайлавіч, н. ў 1916, рад., прапаў без вестак у жніўні 1944.

КРУПСКІ Іван Несцеравіч, н. ў 1900.

ПУШКІН Аляксей Піліпавіч, рад., загінуў 25.6.1944.

СУРВІЛА Станіслаў Іванавіч, н. ў 1910, рад., прапаў без вестак у жніўні 1944.

СУРВІЛА Уладзімір Іванавіч, н. ў 1919.

ТРАШЧАНОК Леанід Архіпавіч, н. ў 1910.

ХЛУСЕВІЧ Пётр Фаміч, рад., прапаў без вестак у ліпені 1944.

ВЁСКА КАЗЕЧЫНА

БАГАДЗЕВІЧ Іван Прохаравіч, н. ў 1900, рад., памёр у нямецкім палоне ў снежні 1941.

ВАЛУЕЎ Антон Мікітавіч, н. ў 1914.

ВАЛУЕЎ Мікалай Мікітавіч, н. ў 1922, рад., загінуў 30.10.1941.

ВАЛУЕЎ Фёдар Мікітавіч, н. ў 1918.

ГАПОНЕНКА Іван Епіфанавіч, н. ў 1911, рад., прапаў без вестак у лістападзе 1944.

КАСАЧОВА Матрона Яфімаўна, загінула ў партызанах.

У.М.Хлусевіч.

КАСАЧОЎ Дзяніс Яфімавіч, н. ў 1905, партызан.

КРУПСКІ Рыгор Лявонцьевіч, н. ў 1918, сярж., загінуў 16.7.1944.

ЛУЧКО Віктар Яфімавіч, н. ў 1923, партызан.

МАКСІМЕНКА Фёдар Паўлавіч, н. ў 1914.

МАКСІМЕНКА Цярэнцій Кандратавіч, н. ў 1900, рад., прапаў без вестак у лістападзе 1944.

САЗОНЧЫК Васіль Васілевіч, н. ў 1924, рад. 753-га сп 192-й сд, загінуў 6.11.1944 ва Усх. Прусіі.

СТАХОВІЧ Агаф'я Фядосаўна, партызанка.

СТАХОВІЧ Ірына, партызанка.

СТАХОЎСКІ Дзмітрый Захаравіч, н. ў 1919, рад., прапаў без вестак ў верасні 1944.

СТАХОЎСКІ Дзмітрый Фядосавіч.

СТАХОЎСКІ Ілья Канстанцінавіч, н. ў 1916, рад., прапаў без вестак у лістападзе 1944.

СТАХОЎСКІ Мікалай Уладзіміравіч, н. ў 1920.

СТАХОЎСКІ Фёдар Фядосавіч, н. ў 1918.

СТАХОЎСКІ Цімафей Міхайлавіч, н. ў 1925.

ТРАЯН Васіль Іванавіч, рад., прапаў без вестак у сакавіку 1945.

УНУЧКІН Васіль Лук'янавіч, н. ў 1916, прапаў без вестак у снежні 1944.

УНУЧКІН Сцяпан Карнеевіч, н. ў 1916, рад., прапаў без вестак у снежні 1944.

ХАЛУШЧЭВІЧ Нічыпар Фаміч, рад., загінуў 1.2.1945.

ХЛУСЕВІЧ Аляксей Арсонавіч, н. ў 1920, рад., загінуў 27.1.1945.

ХЛУСЕВІЧ Анатоль Цітавіч, н. ў 1922, рад., загінуў у лістападзе 1944.

ХЛУСЕВІЧ Марцін Мінавіч, н. ў 1908, прапаў без вестак.

ХЛУСЕВІЧ Мікіта Харытонавіч, н. ў 1920, партызан.

ХЛУСЕВІЧ Нічыпар Мікітавіч, н. ў 1914, рад., загінуў 25.2.1943.

ХЛУСЕВІЧ Павел Уласавіч, н. ў 1920, сярж.

ХЛУСЕВІЧ Уладзімір Карпавіч, н. ў 1913.

ХЛУСЕВІЧ Уладзімір Мінавіч, н. ў 1922, мал. сярж., прапаў без вестак 4.10.1941.

ХЛУСЕВІЧ Уладзімір Уласавіч, н. ў 1906.

ХЛУСЕВІЧ Усціння Ягораўна, н. ў 1918, партызанка.

ХЛУСЕВІЧ Фёдар Паўлавіч, рад., загінуў у красавіку 1944.

ХЛУСЕВІЧ Ягор Карпавіч, н. ў 1919.

ХЛУСЕВІЧ Яфім Цімафеевіч, н. ў 1922.

ЦІМАШЭНКА Уладзімір.

ЧАРНЕЦКІ Барыс Сямёнавіч, загінуў у верасні 1944.

ВЁСКА КАШЫНА

АНКІНОВІЧ Георгій Аляксандравіч, н. ў 1922, загінуў у партызанах.

АНКІНОВІЧ Мікалай Харытонавіч, н. ў 1901.

АНКІНОВІЧ Міхаіл Трафімавіч, рад., загінуў 28.7.1944.

АНКІНОВІЧ Павел Іванавіч, н. ў 1915.

АНКІНОВІЧ Трафім Самсонавіч, н. ў 1900, рад., прапаў без вестак у жніўні 1944.

АНКІНОВІЧ Фёдар Харытонавіч, н. ў 1897, прапаў без вестак 6.10.1944.

АНКІНОВІЧ Ягор Іванавіч, н. ў 1909, гв. рад., загінуў 8.4.1945.

АНКІНОВІЧ Яўмен Іванавіч, н. ў 1913.

ДРОБЯЗАЎ Андрэй Фядосавіч, н. ў 1921, загінуў у партызанах.

ДРОБЯЗАЎ Павел Фядосавіч, н. ў 1918.

ІВАНЮК Уладзімір Іванавіч, н. ў 1918, рад., прапаў без вестак у снежні 1941.

КРЫШТОБ Аляксандр Паўлавіч.

КРЫШТОБ Павел Ігнатавіч, н. ў 1918.

КРЫШТОБ Фама Васілевіч, н. ў 1906.

ЛАПУСЬ Адам Паўлавіч, рад., загінуў 3.2.1943.

МАСАЛОВІЧ Іван Герасімавіч, гв. рад., загінуў 28.7.1944.

СТАХОВІЧ Аркадзь Пракопавіч, н. ў 1923, загінуў 18.2.1944.

СТАХОВІЧ Арына Сымонаўна, н. ў 1900.

СТАХОВІЧ Валянціна Дзмітрыеўна, н. ў 1925.

СТАХОВІЧ Уладзімір Дзмітрыевіч, н. ў 1923, кам. аддз., загінуў 18.2.1944.

ШЫБЕКА Уладзімір Іванавіч, н. ў 1917.

ВЁСКА МАЛЬЖОНКАВА

ДЗЕРВАЕД Адам Фядосавіч, н. ў 1920, рад., прапаў без вестак у кастрычніку 1944.

ДЗЕРВАЕД Васіль Навумавіч, н. ў 1911, рад., прапаў без вестак у кастрычніку 1944.

ДЗЕРВАЕД Іван Тарасавіч, н. ў 1905, рад., прапаў без вестак у ліпені 1944.

ДЗЕРВАЕД Яфім Тарасавіч.

КАЗАЧЭНКА Уладзімір Гаўрылавіч, н. ў 1920, рад., прапаў без вестак у кастрычніку 1944.

КІТАЁЎ Іван Елісеевіч, н. ў 1907, рад., загінуў 16.1.1945.

КІТАЁЎ Павел Іванавіч, рад., прапаў без вестак у лютым 1944.

ЛУЧКО Іван Фадзеевіч, н. ў 1920.

ЛУЧКО Міхаіл Іванавіч, прапаў без вестак у лістападзе 1944.

ЛУЧКО Павел Мікалаевіч, н. ў 1902.

СКАЗЕЦКІ Антон Мікалаевіч, н. ў 1907, рад., загінуў 30.10.1944.

СКАЗЕЦКІ Канстанцін Мікалаевіч, н. ў 1913, сярж., загінуў 13.5.1942.

ЧАРНЕЦКІ Барыс Сямёнавіч, загінуў у верасні 1944.

ВЁСКА МЕЖАВА

АЛЬХОЎКА Міхаіл Андрэевіч, н. ў 1925, рад., загінуў 21.10.1944.

АЛЬХОЎКА Навум Калістратавіч, н. ў 1898, рад., прапаў без вестак у снежні 1944.

АЛЬХОЎКА Навум Фядосавіч, н. ў 1901, рад., прапаў без вестак у жніўні 1944.

АЎЛАСЕНКА Стафан Рыгоравіч, рад., загінуў 4.8.1944.

БАРАБАН Захар Мікалаевіч, н. ў 1897, ст. сярж., загінуў 1.1.1944.

БАРКОЎСКІ Андрэй Аўдзеевіч, ст. сярж., загінуў 7.12.1942.

БАРКОЎСКІ Міхаіл Фёдаравіч, н. ў 1918.

БАРКОЎСКІ Рыгор Аляксандравіч, н. ў 1897.

БАРКОЎСКІ Рыгор Аляксеевіч, рад., памёр ад ран 14.5.1943.

БАРКОЎСКІ Рыгор Іванавіч, н. ў 1908, рад., загінуў 14.5.1943.

БЕРАСТОЎСКІ Аляксей Сямёнавіч, рад., прапаў без вестак у кастрычніку 1944.

БЕРАСТОЎСКІ Васіль Фаміч, рад., прапаў без вестак 6.9.1944.

БЕРАСТОЎСКІ Іван Антонавіч, н. ў 1920, курсант, загінуў 26.9.1942.

БЕРАСТОЎСКІ Іон Антонавіч.

БЕРАСТОЎСКІ Сяргей Ігнатавіч.

БРАНЗЕВІЧ Уладзімір Рыгоравіч, н. ў 1924.

БЯЗЛЮДАЎ Франц Юльянавіч, н. ў 1919.

БЯЛЯЦКІ Леанід Барысавіч, н. ў 1910.

ВАЙЦІЦКІ Леанід Феліксавіч, н. ў 1918, рад., загінуў 6.10.1944.

ВАЛУЕЎ Даніла Харытонавіч, прапаў без вестак у снежні 1944.

ВОРАНАЎ Сяргей Емяльянавіч, н. ў 1913, рад., загінуў 8.2.1945.

ВЯРБІЦКІ Пётр Паўлавіч, н. ў 1914, рад., прапаў без вестак у жніўні 1944.

ГАДУНОЎ Пётр Аляксеевіч, н. ў 1914.

ГАЛЬКЕВІЧ Пётр Паўлавіч, рад., прапаў без вестак у сакавіку 1945.

ГАЛЯКОЎ Андрэй Уладзіміравіч, н. ў 1919.

ГАЛЯКОЎ Міхаіл Уладзіміравіч, н. ў 1927.

ГАПОНЕНКА Маркіян Панкратавіч, н. ў 1902, рад., прапаў без вестак у лістападзе 1944.

ГОЛЯС Андрэй Паўлавіч, н. ў 1908, рад., загінуў 21.3.1943.

ГОЛЯС Васіль Сямёнавіч, н. ў 1924.

ГОЛЯС Клім Іванавіч, н. ў 1898.

ГОЛЯС Сямён Арцёмавіч, яфр., загінуў 17.1.1945.

ГОЛЯС Трафім Сямёнавіч, н. ў 1915, рад., прапаў без вестак у снежні 1944.

ГОЛЯС Уладзімір Паўлавіч, н. ў 1912.

ГОЛЯС Фёдар Зяноўевіч, н. ў 1914.

ГОЛЯС Ягор Ягоравіч, рад., прапаў без вестак у верасні 1944.

ГРАБЛЕЎСКІ Валянцін Мікалаевіч, н. ў 1927, прапаў без вестак 3.6.1944.

ДАМАКУР Васіль Аляксандравіч, н. ў 1905, рад., загінуў 20.9.1943.

ДАРАШКЕВІЧ Павел Міленцьевіч, н. ў 1898.

ДЗЕРВАЕД Ігнат Паўлавіч, н. ў 1896, рад., прапаў без вестак у сакавіку 1945.

ДЗЕРВАЕД Прохар Захаравіч, рад., загінуў 25.10.1944.

ЖДАНЕЦ Дзямід Іларыёнавіч, н. ў 1902, рад., загінуў 13.3.1945.

ЖДАНЕЦ Мікалай Якаўлевіч, н. ў 1925, ст. сярж., прапаў без вестак 3.1.1945.

ЖДАНЕЦ Фёдар Уласавіч, н. ў 1913, прапаў без вестак у кастрычніку 1944.

ЖОЛУДЗЕЎ Васіль Іванавіч, н. ў 1897, рад., прапаў без вестак у верасні 1944.

ЖОЛУДЗЕЎ Іван Іларыёнавіч, рад., прапаў без вестак у кастрычніку 1944.

ЖОЛУДЗЕЎ Іван Усцінавіч, н. ў 1898, рад., прапаў без вестак 2.11.1944.

ЖОЛУДЗЕЎ Іван Яфімавіч, н. ў 1898, рад., загінуў 19.8.1942.

ЖОЛУДЗЕЎ Міхаіл Міхайлавіч.

ЖОЛУДЗЕЎ Павел Яфімавіч, н. ў 1898, рад., прапаў без вестак у кастрычніку 1944.

ЖОЛУДЗЕЎ Пётр Іванавіч, рад., загінуў 14.3.1945.

ЖОЛУДЗЕЎ Сямён Васілевіч, н. ў 1924, рад., памёр ад ран 7.9.1944.

ЖУКОЎСКІ Аляксандр Венядзіктавіч, н. ў 1918.

ЖУКОЎСКІ Віктар Венядзіктавіч, н. ў 1922, рад., загінуў 2.11.1944.

ЖУРАЎЛЁЎ Аляксей Іванавіч, рад., прапаў без вестак у сакавіку 1945.

ЗІНЬКЕВІЧ Мікалай Кандратавіч, рад., прапаў без вестак у жніўні 1944.

ІВАШЭНЬ Мікалай Канстанцінавіч, рад., загінуў 22.10.1944.

КАДЫШ Леанід Іванавіч, н. ў 1924, рад., загінуў 5.2.1945.

КАМІНСКІ Міхаіл Юльянавіч, н. ў 1912.

КАРАБІЦКІ Аркадзь Ягоравіч, н. ў 1924, рад., прапаў без вестак у лістападзе 1944.

КАРАНЬКОЎ Васіль Прохаравіч.

КАРНЕЕНКАЎ Рыгор Сцяпанавіч, рад., прапаў без вестак 2.1.1945.

КАСЦЮКЕВІЧ Мацвей Фёдаравіч, рад., загінуў 17.8.1944.

КАТАНОВІЧ Андрэй Піліпавіч, рад.

КАТАНОВІЧ Аркадзь Іосіфавіч, н. ў 1922, рад., загінуў 5.2.1942.

КАТАНОВІЧ Іван Рыгоравіч.

КАТАНОВІЧ Уладзімір Іосіфавіч, н. ў 1920, рад., загінуў 30.3.1944.

КАТАНОВІЧ Фёдар Рыгоравіч.

КРУШЭВІЧ Генадзь Уладзіміравіч, н. ў 1922, рад., прапаў без вестак у кастрычніку 1944.

КРУШЭВІЧ Уладзімір Уладзіміравіч, н. ў 1918, рад., прапаў без вестак у жніўні 1941.

КУЛЬМАН Апанас Міхайлавіч, н. ў 1909, рад., прапаў без вестак у жніўні 1944.

КУЛЬМАН Яфім Піліпавіч, рад., загінуў 29.7.1944.

КУНЦЭВІЧ Мікалай Карпавіч, рад., загінуў.

КУЧЫНСКІ Мікалай Фёдаравіч, сярж., загінуў 7.10.1942.

ЛІСОЎСКІ Антон Рафаілавіч, н. ў 1905, прапаў без вестак у снежні 1944.

ЛІСОЎСКІ Іосіф Антонавіч, н. ў 1924.

МАЗУР Міхаіл Пятровіч, н. ў 1901, рад., прапаў без вестак у снежні 1944.

МАРКАТАНАЎ Віктар Рыгоравіч, н. ў 1926.

МАЦЮШКА Аляксей Лаўрынавіч.

МАЦЮШКА Аляксей Фёдаравіч, рад., прапаў без вестак у снежні 1944.

МАЦЮШКА Емяльян Герасімавіч, рад., загінуў у верасні 1944.

МАЦЮШКА Нічыпар Кузьміч, н. ў 1910.

МАЦЮШКА Пракоп Рыгоравіч, рад., прапаў без вестак у верасні 1944.

МАЦЮШКА Стафан Лявонавіч, рад., прапаў без вестак у кастрычніку 1944.

ПІЛЕЦКІ Фёдар Піліпавіч, рад., загінуў 6.4.1943.

ПІНЧУК Арсен Дзям'янавіч, н. ў 1913.

ПРАВАЛІНСКІ Рыгор Апанасавіч, рад., загінуў 16.8.1944.

ПРУТКОЎ Рыгор Якаўлевіч, рад., прапаў без вестак у кастрычніку 1944.

ПУЛЬЯНАЎ Аляксандр Емяльянавіч, рад., прапаў без вестак у верасні 1944.

ПУЛЬЯНАЎ Ермалай Сяргеевіч, н. ў 1907.

ПЯШКО Анатоль Яўгенавіч, н. ў 1917, сярж., загінуў 26.5.1942.

РАМАНОЎСКІ Адам Якаўлевіч, н. ў 1899, загінуў у кастрычніку 1944.

РАМАНОЎСКІ Яфрэм Захаравіч.

САВАСЦЕЕНКА Рыгор Іванавіч.

СІДАРОВІЧ Уладзімір Францавіч, н. ў 1917.

СТАБРОНІК Кузьма Цімафеевіч, рад., прапаў без вестак у кастрычніку 1944.

СТАБРОЎСКІ Трафім Васілевіч, н. ў 1908, старш., загінуў 27.7.1943.

СУШЧЫНСКАЯ Галіна Цімафееўна, н. ў 1925, падпольшчыца.

СУШЧЫНСКАЯ Настасся Парфенаўна, н. ў 1907, падпольшчыца.

СУШЧЫНСКІ Цімафей, падпольшчык.

СУШЧЫНСКІ Уладзімір Цімафеевіч, н. ў 1927, падпольшчык.

СЯМАШКА Даніла Ануфрыевіч, н. ў 1908, рад., прапаў без вестак у сакавіку 1945.

СЯМАШКА Міхаіл Ільіч, н. ў 1925, рад., прапаў без вестак у жніўні 1944.

ТРАЯН Фёдар Сцяпанавіч, н. ў 1905, рад., загінуў 24.8.1943.

ТУМІНСКІ Фама Еўдакімавіч, н. ў 1901, рад., прапаў без вестак у лістападзе 1944.

ТУРОК Якаў Кузьміч, н. ў 1896, прапаў без вестак 6.10.1944.

ХАДАСЕВІЧ Аляксандр Захаравіч, н. ў 1924, рад., загінуў 17.2.1944.

ХЛУСЕВІЧ Аляксей Андрэевіч, кам. аддз., прапаў без вестак у ліпені 1944.

ХОДАС Фядос Раманавіч, рад., прапаў без вестак у ліпені 1944.

ХРАПКІН Арсенцій Дзмітрыевіч, рад., загінуў 6.4.1945.

ЦЯМНЯНКІН Яўген Рыгоравіч, рад., памёр ад ран 23.2.1944.

ЧАРНЯЎСКІ Васіль Дзмітрыевіч, н. ў 1905, ст. сярж., прапаў без вестак у верасні 1944.

ЧАРНЯЎСКІ Пётр Харытонавіч.

ЧАРНЯЎСКІ Трафім Дзмітрыевіч, н. ў 1914.

ЧУПРЫНСКІ Васіль Мікалаевіч, н. ў 1901.

ЧЭПІК Піліп Мікітавіч, н. ў 1918.

ШАКУЦІН Павел Мікалаевіч, н. ў 1903, партызан.

ШАКУЦІН Фама Мікалаевіч, н. ў 1922, партызан.

ШАЛДУН Іларыён.

ШВЕДАЎ Іван Раманавіч, н. ў 1925, рад., прапаў без вестак у лістападзе 1944.

ШВЕДАЎ Раман Мацвеевіч, н. ў 1891, партызан.

ШВЕДКА Сцяпан Аляксеевіч, рад., прапаў без вестак у ліпені 1944.

ЯКУШЭВІЧ Мікіта Яфрэмавіч.

ЯРМОЛЕНКА Фёдар Іванавіч.

ЯРОМЕНКА Фёдар Харытонавіч, н. ў 1913, рад., загінуў 25.7.1944.

ВЁСКІ МЯДЗВЕДНІКІ

ДЗЕРВАЕД Іван Якаўлевіч, н. ў 1913.

ЖУКОВІЧ Станіслаў Емяльянавіч, н. ў 1924, партызан.

КОШАЛЕЎ Васіль Васілевіч, н. ў 1918, кап., загінуў 16.4.1944.

КРАЎЦОЎ Даніла Васілевіч, н. ў 1914.

КРАЎЦОЎ Карней Лявонавіч, н. ў 1896, рад., прапаў без вестак у лістападзе 1944.

КРАЎЦОЎ Міхаіл Пятровіч, н. ў 1900.

МАРДАШОЎ Аляксей Аляксандравіч, рад., прапаў без вестак у кастрычніку 1944.

СУВОРАЎ Фёдар Аляксандравіч, н. ў 1899.

ФЕДАРОВІЧ Іван Лаўрынавіч, н. ў 1904.

ФЕДАРОВІЧ Леанід Сілавіч, н. ў 1920.

ФЕДАРОВІЧ Мікалай Сілавіч, н. ў 1919.

ФЕДАРОВІЧ Нічыпар Лаўрынавіч, н. ў 1918, рад., прапаў без вестак у снежні 1944.

ЧАРНЯЎСКІ Кірыла Сямёнавіч, н. ў 1900.

ВЁСКА НОВАЕ СЯЛО

БАГАДЗЕВІЧ Пётр Цярэнцьевіч, н. ў 1921, рад., прапаў без вестак у верасні 1944.

БАГАДЗЕВІЧ Уладзімір Цярэнцьевіч, н. ў 1923.

БАЛУЦІН Васіль Антонавіч, н. ў 1918, рад., загінуў 6.4.1944.

ГЕРТМАН Міхей Пятровіч, н. ў 1910.

ДАМАКУР Іван Васілевіч, н. ў 1901.

ДЗЕРВАЕД Адам Ігнатавіч, н. ў 1904, рад., загінуў 11.8.1944.

ДЗЕРВАЕД Адам Томашавіч, н. ў 1902, рад., загінуў 11.8.1944.

ДЗЕРВАЕД Адам Фаміч, н. ў 1902.

ДЗЕРВАЕД Іван Ігнатавіч, н. ў 1924.

ДЗЕРВАЕД Казімір Ігнатавіч.

ДЗЯТЛОЎСКІ Апанас Лявонавіч, н. ў 1895.

ДЗЯТЛОЎСКІ Васіль Лявонавіч, н. ў 1900, рад., прапаў без вестак у лютым 1945.

ЕСЯНЕВІЧ Іван Андрэевіч, н. ў 1919.

ЕСЯНЕВІЧ Ягор Лявонавіч, рад., прапаў без вестак у сакавіку 1945.

ЕСЯНЕВІЧ Ягор Сямёнавіч, н. ў 1904.

ІЛЫНЕНКА Фёдар Сцяпанавіч, рад., загінуў 20.1.1944.

КАРАНКОЎ Васіль Сілавіч, н. ў 1908, рад., загінуў 21.1.1945.

КАРАНКОЎ Мікалай Сілавіч, н. ў 1918.

КАРАНКОЎ Сцяпан Сілавіч, н. ў 1914.

КУЛАШКА Рыгор Сцяпанавіч, н. ў 1901, рад., прапаў без вестак у жніўні 1944.

КУЛІКОЎ Міхаіл Данілавіч, н. ў 1911, рад., прапаў без вестак у кастрычніку 1944.

ЛІСОЎСКАЯ Валянціна Мартынаўна, н. ў 1926, падпольшчыца.

ЛІСОЎСКІ Адам Лявонавіч, н. ў 1913.

ЛУЧКО Апанас Сямёнавіч, н. ў 1900, рад., загінуў у студзені 1940.

ЛУЧКО Канстанцін Емяльянавіч, н. ў 1901, сярж., загінуў 16.1.1942.

ЛУЧКО Макар Еўдакімавіч, н. ў 1904.

ЛУЧКО Пётр Уладзіміравіч, н. ў 1918, рад., загінуў 21.12.1942.

МАРКЕВІЧ Дзмітрый Якаўлевіч, рад., прапаў без вестак у ліпені 1944.

МАРКОВІЧ Піліп Іванавіч, рад., загінуў 13.4. 1945.

МІЛЬКОЎСКІ Іван Іванавіч, н. ў 1912.

МІРАНОВІЧ Аляксандр Навумавіч, н. ў 1924, рад., загінуў 4.8.1944.

МІРАНОВІЧ Ягор Навумавіч, н. ў 1922.

МІЦКЕВІЧ Макар Сцяпанавіч, н. ў 1900.

НОВІКАЎ Іосіф Харытонавіч, рад., загінуў 26.4.1943.

ПУЦЬКО Якаў Мікалаевіч, н. ў 1907.

ПЫРШКО Фёдар Мікалаевіч, н. ў 1920.

СТАХОЎСКІ Васіль Якаўлевіч, н. ў 1898, рад., прапаў без вестак у кастрычніку 1944.

ТАЛАЙ Аркадзь Аляксеевіч, н. ў 1924, загінуў у партызанах.

ТАЛАЙ Епіфан Андрэевіч, н. ў 1898, рад., загінуў у ліпені 1944.

ТАЛАЙ Іван Ананьевіч, н. ў 1914, рад., прапаў без вестак 6.10.1944.

ТАЛАЙ Стафан Андрэевіч, н. ў 1905.

ТАЛАЙ Сцяпан Трафімавіч, н. ў 1921.

ФЕДАРЭНКА Міхаіл Трафімавіч, н. ў 1926, рад., загінуў у маі 1945.

ЧАРНЯЎСКАЯ Алена, падпольшчыца.

ЧАРНЯЎСКІ Іван Якаўлевіч, н. ў 1923, рад., загінуў 19.3.1945.

ШМАН Іван Цітавіч, н. ў 1919, кам. аддз., прапаў без вестак 4.11.1941.

ШЫБЕКА Кірыла Елісеевіч, н. ў 1902.

ЯЎНЕВІЧ Лука Кліменцьевіч, н. ў 1915.

ВЁСКА СЛАБОДКА (цяпер не існуе)

БАГАДЗЕВІЧ Кузьма Трафімавіч, прапаў без вестак у верасні 1944.

БАРКОЎСКАЯ Кацярына Сямёнаўна.

БАРКОЎСКІ Аляксандр Міхайлавіч.

БАРКОЎСКІ Аляксандр Сяргеевіч.

БАРКОЎСКІ Васіль Сцяпанавіч, рад., прапаў без вестак у лютым 1945.

БАРКОЎСКІ Ціхан Аўрамавіч.

ВЁСКА СТАЎБУНЫ

АНКІНОВІЧ Мікалай Іванавіч, н. ў 1912.

БАГАДЗЕВІЧ Даніла Трафімавіч, н. ў 1910, рад., загінуў 15.9.1944.

БУЯШКА Пётр Ігнатавіч, н. ў 1920, партызан.

БУЯШОЎ Іван Пятровіч, н. ў 1922, рад., загінуў 3.11.1944.

БУЯШОЎ Павел Ігнатавіч, гв. рад., загінуў 10.8.1944.

КУРАЧКІН Іван.

КУРАЧКІН Мікалай Яфімавіч, старш., загінуў 7.5.1945.

КУШНЕРАЎ Уладзімір Герасімавіч, н. ў 1923.

КУШНЕРАЎ Ягор Нічыпаравіч, н. ў 1912, рад., прапаў без вестак.

ЛАТЫШАЎ Якаў Цярэнцьевіч, н. ў 1927, прапаў без вестак 7.5.1944.

МАРОЗАЎ Кіпрыян Іосіфавіч, н. ў 1908, рад., памёр ад ран 28.3.1945.

МАРОЗАЎ Пётр Ігнатавіч, н. ў 1922, партызан, загінуў 11.11.1943.

ПАНКРАЦЬЕЎ Герасім Андрэевіч.

ПРАВАТОРАЎ Давыд Паўлавіч, н. ў 1913, рад., загінуў 6.10.1944.

ПРАВАТОРАЎ Ясен Паўлавіч, н. ў 1911, партызан.

ПУШКАРОЎ Міхаіл Іванавіч, н. ў 1920.

СТУК Якаў Кузьміч, н. ў 1897, рад., прапаў без вестак у кастрычніку 1944.

ВЁСКА ЧАРКАСАВА

АТРАШКЕВІЧ Васіль Гаўрылавіч.

АТРАШКЕВІЧ Іван Гаўрылавіч.

АТРАШКЕВІЧ Міхаіл Гаўрылавіч.

АТРАШКЕВІЧ Пётр Гаўрылавіч.

АТРАШКЕВІЧ Сяргей Гаўрылавіч.

БУЯШОЎ Аркадзь Яфімавіч, рад., прапаў без вестак у лістападзе 1944.

БУЯШОЎ Фёдар Іванавіч, н. ў 1905, рад., прапаў без вестак у кастрычніку 1944.

ЗАВАДСКІ Пётр Фядосьевіч.

ЗАВАДСКІ Сямён Фядосьевіч.

ЗАВАДСКІ Фама Фядосьевіч.

ЗАВАДСКІ Фёдар Фядосьевіч.

ЗАВАДСКІ Яфім Фядосьевіч.

ХРАПАВІЦКІ Міхаіл Іосіфавіч.

ЧАРНЯЎСКІ Пётр Фёдаравіч, рад., прапаў без вестак у лютым 1945.

ЧАРНЯЎСКІ Уладзімір Пятровіч.

ВЁСКА ШАПКІ (цяпер не існуе)

БЕРАСНЁЎ Мікалай Нічыпаравіч, сярж., памёр ад ран 24.3.1944.

ВІТКОЎСКІ Уладзімір Ігнатавіч, н. ў 1914, рад., памёр у палоне 7.2.1942.

КАЛАСОЎСКІ Іван Аляксеевіч, загінуў 22.8.1944.

РАДКЕВІЧ Анатоль Іванавіч, рад., загінуў 9.2.1945.

ШВЕДАЎ Раман Мацвеевіч, н. ў 1892, рад., загінуў у чэрвені 1944.

ШЫБЕКА Дзмітрый Піліпавіч, н. ў 1916, рад., загінуў у красавіку 1942.

ВЁСКА ШЭМБЕРАВА

АГЕЕНКА Сяргей Раманавіч, н. ў 1896, партызан.

АНКІНОВІЧ Жорж Аляксандравіч, н. ў 1924.

АНКІНОВІЧ Леанід Нічыпаравіч, н. ў 1901.

АНКІНОВІЧ Сяргей Нічыпаравіч, н. ў 1926.

БАГАДЗЕВІЧ Міхаіл Кандратавіч, рад., прапаў без вестак у жніўні 1944.

БАГАДЗЕВІЧ Рыгор Прохаравіч, н. ў 1903.

БАРКОЎСКІ Васіль Сцяпанавіч, н. ў 1907.

ГАНЕНКА Міхаіл Васілевіч, н. ў 1920.

ГАПОНЕНКА Аляксей Мікалаевіч, рад., загінуў 18.1.1945.

ГАПОНЕНКА Аляксей Сцяпанавіч, рад., прапаў без вестак у жніўні 1944.

ГАПОНЕНКА Іван Фёдаравіч, н. ў 1915, рад., прапаў без вестак у верасні 1944.

ГАПОНЕНКА Уладзімір Сцяпанавіч, рад., прапаў без вестак у жніўні 1944.

ГЛУЦКІ Яфім Агеевіч, н. ў 1900, рад., загінуў 13.3.1943.

КАНАНОВІЧ Іван Ільіч, н. ў 1904, камендант, прапаў без вестак 10.3.1943.

КАРАНЬКОЎ Канстанцін Піліпавіч, рад., прапаў без вестак 10.12.1942.

КАЧУБА Пётр Ігнатавіч, рад., загінуў 29.7.1944.

КІТАЕЎ Аркадзь Мікітавіч, н. ў 1920, рад., прапаў без вестак у верасні 1944.

ЛАЗАРЭВІЧ Браніслаў, н. ў 1920.

САЗОНЧЫК Міхаіл Сафонавіч, н. ў 1923, загінуў 5.9.1944.

СМАЛЯК Мікалай Карнеевіч, н. ў 1918, рад., загінуў 13.8.1941.

СМАЛЯК Уладзімір Кірылавіч, н. ў 1925, сярж., загінуў 22.1.1945.

ТАЛАЙ Аляксей Мікалаевіч.

ТАЛАЙ Павел Іосіфавіч, н. ў 1903, рад., прапаў без вестак у верасні 1944.

ТАЛАЙ Уладзімір Герасімавіч, рад., прапаў без вестак у кастрычніку 1944.

ТАРАЙ Васіль Мікалаевіч.

ТАРАЙ Сцяпан Мікалаевіч.

ТУРОК Ілья Кузьміч, н. ў 1905, рад., прапаў без вестак у жніўні 1944.

ТУРОК Якаў Іванавіч, н. ў 1919.

ХАДАСЕВІЧ Міхаіл Іванавіч, н. ў 1910, рад., загінуў 6.3.1943.

ВЁСКА ЮРЦАВА

АБРАМЕНКАЎ Кузьма Іванавіч, рад., прапаў без вестак 1.9.1944.

АБУХАЎ Уладзімір Аляксандравіч, н. ў 1911, рад., прапаў без вестак у лістападзе 1944.

АБЯРАТКА Іван Нічыпаравіч, рад., прапаў без вестак у жніўні 1944.

АВЕКАЎ Іван Аўдзеевіч, рад., прапаў без вестак 6.9.1944.

АНДРЭЕЎ Васіль Яфімавіч, рад., прапаў без вестак у жніўні 1944.

БАКШАНСКІ Віктар Іосіфавіч, н. ў 1921, рад., прапаў без вестак 6.11.1941.

БАРЦОЎ Васіль Данілавіч, рад., загінуў 12.11.1944.

БАРЫСЕВІЧ Мікалай Іванавіч, рад., загінуў 15.4.1945.

БАРЫСЕВІЧ Уладзімір Ягоравіч, партызан.

БАХМАТ Еўдакія Тарасаўна, партызанка.

БАХМАТАЎ Аляксей Мінавіч,

БАХМАТАЎ Лука Рыгоравіч.

БЕРАСНЁЎ В.С.

БЕРАСНЁЎ Іван Аляксеевіч.

БЕРАСНЁЎ Кузьма Іванавіч, н. ў 1902, рад., прапаў без вестак у верасні 1944.

БЕРАСНЁЎ Сямён Антонавіч, н. ў 1897, рад., прапаў без вестак у лістападзе 1944.

БОНДАРАЎ Рыгор Емяльянавіч, н. ў 1919, кам. аддз., загінуў 6.2.1942.

ВАРОНІН Васіль Міхайлавіч, рад., прапаў без вестак у снежні 1944.

ГАЙДУКОЎ Сцяпан Аўсеевіч, рад., прапаў без вестак у кастрычніку 1944.

ГАРБАТОЎСКІ Аляксей Вікенцьевіч, старш., загінуў у сакавіку 1944.

ГАРБАТОЎСКІ Мікалай Вікенцьевіч.

ГРАБЯШКОЎ Павел Хрысанавіч, рад., прапаў без вестак у красавіку 1943.

ДАРОНІН Навум Яўціхіевіч, рад., прапаў без вестак у лістападзе 1944.

ДАРОНІН Сяргей Радзівонавіч, загінуў у партызанах.

ДАРОНІН Яфім Сяргеевіч, рад., прапаў без вестак у лістападзе 1944.

ЖУРАЎЛЁЎ Аляксей Іванавіч, рад., прапаў без вестак 6.3.1945.

ЖУРАЎЛЁЎ Аляксей Піліпавіч, партызан.

ЖУРАЎЛЁЎ Міхаіл Піліпавіч, партызан.

ЖУРАЎЛЁЎ Піліп Сцяпанавіч, рад., прапаў без вестак 7.11.1941.

ІГНАЦЕНКА Пётр Цімафеевіч, н. ў 1906, рад., загінуў 6.2.1942.

КАРАБАНАЎ Аляксандр Міхайлавіч, н. ў 1922, рад., прапаў без вестак у жніўні 1944.

КЛЮЕЎ Іван Фёдаравіч, загінуў 7.5.1945.

КОСТЫЛЕЎ Іван Лаўрынавіч.

КОСТЫЛЕЎ Мікалай.

КОСТЫЛЕЎ Сцяпан.

КРУКОЎСКІ Канстанцін Андрэевіч, рад., прапаў без вестак у сакавіку 1945.

ЛАЦЮШКА Іван Кузьміч, рад.

ЛІСОЎСКІ Мацвей Купрыянавіч, н. ў 1897, рад., загінуў 15.9.1943.

ЛІСОЎСКІ Сцяпан Уладзіміравіч, загінуў у партызанах.

МАДЭСТАЎ Кузьма Усцінавіч, н. ў 1912, рад., загінуў 12.2.1942.

МАРКОВІЧ Дзмітрый Якаўлевіч, н. ў 1906, рад., прапаў без вестак у жніўні 1944.

МАРОЗАЎ Конах Акімавіч, рад., прапаў без вестак у кастрычніку 1944.

МАСЛАЎ Міхаіл Рыгоравіч, рад., прапаў без вестак у лістападзе 1944.

МАШКАРАЎ Іван Авяр'янавіч, н. ў 1915, рад., прапаў без вестак 1.8.1944.

МІЛЯНТЫНАЎ Дзмітрый Васілевіч, рад., загінуў 16.2.1945.

НІЗОХІН Парфен Васілевіч, рад., прапаў без вестак у кастрычніку 1944.

НІЧЫТАЙЛА Макар Клімавіч, рад., прапаў без вестак у снежні 1944.

ПАЛУЦЫГАНАЎ Уладзімір Міхайлавіч, загінуў у партызанах.

ПАХОМЕНКА Леанід Навумавіч, загінуў у партызанах.

ПАХОМЕНКА Навум.

ПРУТКОЎ Аляксей Дзмітрыевіч.

ПРУТКОЎ Андрэй Іванавіч.

ПРУТКОЎ Канстанцін Андрэевіч.

ПРУТКОЎ Канстанцін Дзмітрыевіч.

ПРУТКОЎ Кузьма Якаўлевіч, н. ў 1896, рад., загінуў 10.8.1943.

ПУЛЬЯНАЎ Антон Сяргеевіч.

ПУЛЬЯНАЎ Лазар Паўлавіч, рад., прапаў без вестак у маі 1945.

ПУЛЬЯНАЎ Лявон Максімавіч.

ПУЛЬЯНАЎ Яўтен Паўлавіч, партызан.

РАБКІН Павел Кірылавіч, рад., прапаў без вестак у снежні 1944.

РАМАНОЎСКІ Васіль Навумавіч, прапаў без вестак у жніўні 1944.

САЗОНЧЫК Яфрэм Міхайлавіч, прапаў без вестак у снежні 1944.

САКАЛОЎСКІ Фёдар Васілевіч, н. ў 1907, прапаў без вестак у жніўні 1944.

САПУНЕНКА Эдуард Апанасавіч, рад., прапаў без вестак у верасні 1944.

СІЎЦОЎ Антон Іванавіч.

СІЎЦОЎ Іван Фаміч, партызан.

СІЎЦОЎ Мікалай Сяргеевіч, партызан.

СІЎЦОЎ Нічыпар Якаўлевіч, рад., прапаў без вестак у лістападзе 1944.

СІЎЦОЎ Сяргей Якаўлевіч, рад., прапаў без вестак у лістападзе 1944.

СЛЯПУХІН Сцяпан Сцяпанавіч, н. ў 1915, сярж., кам. аддз., загінуў 12.12.1942.

ЦЯРЭНЯ Сяргей Цітавіч, партызан.

ШВЕДАЎ Аляксей Іванавіч, н. ў 1920, яфр., загінуў 16.9.1943.

ШВЕДАЎ Дзмітрый Іванавіч, рад., прапаў без вестак у лютым 1945.

ШВЕДАЎ Іван Самуілавіч.

ШЧЭРБА Фёдар Мацвеевіч, н. ў 1903, рад., прапаў без вестак у жніўні 1944.

ЮРАН Пётр Іванавіч, рад., прапаў без вестак у лістападзе 1944.

ПАНІЗОЎСКІ СЕЛЬСАВЕТ

ВЁСКА АНТОНАЎКА

АЛЕКСЯЕНКА Герасім Пятровіч, н. ў 1912, прапаў без вестак 1.2.1945.

АЛЕСЕНКА Васіль Сямёнавіч.

АЛЕСЕНКА Іван Аляксеевіч, н. ў 1925, прапаў без вестак 19.2.1945.

АЛЕСЕНКА Мікалай Трафімавіч, прапаў без вестак 1.1.1944.

АЛЕСЕНКА Настасся, н. ў 1920, партызанка.

ВАСКРАСЕНСКІ Васіль Данілавіч.

ВАСКРАСЕНСКІ Мікалай Ціханавіч.

ГАНЧАРОВА Ганна Іванаўна.

ГАНЧАРОЎ Аляксандр Дзмітрыевіч.

ГАНЧАРОЎ Дзмітрый Дзмітрыевіч.

ГАНЧАРОЎ Мікалай Аляксандравіч.

ГАНЧАРОЎ Міхаіл Пятровіч, загінуў у 1944.

ГАНЧАРОЎ Пётр Барысавіч.

ГАНЧАРОЎ Якаў Іванавіч.

ГУЛЬЦОЎ Дзмітрый Іванавіч.

ГУЛЬЦОЎ Мікіта.

КАСЦЮКОЎ Іван Пятровіч, н. ў 1916.

КАСЦЮКОЎ Фёдар Пятровіч, н. ў 1915.

КУНЦЭВІЧ Васіль Іванавіч.

МАХНАЧЭЎСКІ Фёдар Сямёнавіч.

МУРАШКА Мікалай Міхайлавіч.

МУРАШКА Рыгор Аляксеевіч.

НОВІКАЎ Сяргей Фядосьевіч.

РАШЧЫНСКІ Дзмітрый Фёдаравіч.

РАШЧЫНСКІ Фёдар Фёдаравіч.

САВІЦКІ Аляксандр Ягоравіч.

САВІЦКІ Уладзімір Яфімавіч.

САЛАЎЁЎ Аляксей Анціпавіч.

СВІШЧОЎ Іван Ціханавіч.

СТАБРОЎСКІ Андрэй Максімавіч, н. ў 1911, рад. 532 мп, памёр ад ран 29.7.1944 у Ленінградзе.

СУВОРАЎ Пётр Іванавіч, н. ў 1925.

СЫТЫ Апанас Аўрамавіч, н. ў 1899, рад., прапаў без вестак у жніўні 1944.

ТАРПАЧОЎ Барыс Кірылавіч.

УЦЯНКОЎ Васіль Цімафеевіч.

УЦЯНКОЎ Іван Цімафеевіч.

ХАДКЕВІЧ Фама Міхайлавіч.

ЧАРВЯКОВА Настасся Анісімаўна.

ЧАРВЯКОЎ Мітрафан Панцялеевіч, н. ў 1905, загінуў у 1941.

ЧАРВЯКОЎ Ягор Анісімавіч.

ЧАТЫРКА Іван.

ШАПАВАЛАЎ Барыс Яфімавіч.

ШАПАВАЛАЎ Фёдар Яфімавіч.

ШЧЭРБА Аляксандр Емяльянавіч.

ЮРЧАНКА Васіль Яфімавіч.

ЮРЧАНКА Кузьма Яфімавіч.

ВЁСКА БАБІНІЧЫ

АЛЕСЕНКА Дзмітрый Якімавіч, н. ў 1914, прапаў без вестак 1.8.1945.

АЛЕСЕНКА Іван Якаўлевіч.

АЛЕСЕНКА Рыгор Якаўлевіч, н. ў 1914, загінуў 21.2.1944.

АСТАПЕНКА Васіль Цітавіч.

АСТАПЕНКА Іван Цітавіч.

АСТАПЕНКА Серафім Епіфанавіч.

БОНДАРАЎ Марк Андрэевіч.

БОНДАРАЎ Пётр Андрэевіч.

ВАЛОДЗЬКІН Фадзей Сямёнавіч, н. ў 1908.

ВАСКРАСЕНСКІ Васіль.

ВАСКРАСЕНСКІ Леў Фядосьевіч.

ВАСКРАСЕНСКІ Мікалай Сафронавіч.

ВАСКРАСЕНСКІ Пракоп Сямёнавіч.

ВАСКРАСЕНСКІ Рыгор Сямёнавіч.

ВАСКРАСЕНСКІ Сяргей Мікітавіч.

ВАСКРАСЕНСКІ Фадзей Сямёнавіч.

ВОЛКАЎ Міхаіл Паўлавіч.

ГАНЧАРОЎ Васіль Іосіфавіч.

ГАНЧАРОЎ Васіль Паўлавіч.

ГАНЧАРОЎ Васіль Пятровіч.

ГАНЧАРОЎ Іван Андрэевіч.

ГАНЧАРОЎ Іван Карпавіч.

ГАНЧАРОЎ Іван Парфенавіч.

ГАНЧАРОЎ Мікалай Іосіфавіч.

ГАНЧАРОЎ Міхаіл Якаўлевіч.

ГАНЧАРОЎ Панцеляймон Віктаравіч, н. ў 1918, прапаў без вестак у 1941.

ГАНЧАРОЎ Пётр Савельевіч.

ГУЛЬЦОЎ Аляксей Ціханавіч.

ГУЛЬЦОЎ Іван.

КАНДРАЦЕНКА Цімафей Дзямідавіч.

КАРМАНАЎ Пётр Мітрафанавіч.

КУЛЬБЕНКА Агрыпіна Аляксандраўна.

КУЛЬБЕНКА Аляксандра Герасімаўна.

КУЛЬБЕНКА Якаў Мікалаевіч.

ЛАШЧЫНОЎСКІ Еўдакім Мартынавіч.

ЛЯЛІК Гаўрыла Захаравіч, н. ў 1900, прапаў без вестак.

ЛЯЛІК Іван Кузьміч.

ЛЯЛІК Тарас Захаравіч.
ПАЛЫГАЛАЎ Васіль Мацвеевіч, н. ў 1906.
ПАЛЫГАЛАЎ Павел Васілевіч, н. ў 1919.
ПЫХАР Касьян Іванавіч, н. ў 1904.
ПЯТРОЎ Сяргей Самсонавіч.
РАМКОЎ Цімафей Барысавіч.
СНЫТКО Ягор Піліпавіч.
СПАСКІ Міхаіл Ціханавіч, н. ў 1914, загінуў у 1943.
СПАСКІ С.Т., н. ў 1916, загінуў у 1944.
СУМАНАЎ Рыгор Пятровіч, н. ў 1906, рад., прапаў без вестак 1.1.1946.
ТАРПАЧОВА Клаўдзія.
ТАРПАЧОЎ Аляксей Пятровіч, н. ў 1919, сярж., прапаў без вестак у снежні 1941.
ТАРПАЧОЎ Павел Пятровіч, н. ў 1916, рад., загінуў 29.7.1944 у Польшчы.
ТАРПАЧОЎ Пётр Макаравіч, н. ў 1911, рад., загінуў у 1941 у Смаленскай вобл.
ТАРПАЧОЎ Фёдар Макаравіч, н. ў 1909, рад., прапаў без вестак у жніўні 1944.
ТАРПАЧОЎ Ягор Макаравіч, н. ў 1914, рад., прапаў без вестак у лістападзе 1944.
УСЦІНАЎ Кузьма.
ХАХЛОЎ Канстанцін Цітавіч.
ЦАРЫКАЎ Міхаіл Міхайлавіч.
ЦАРЫКАЎ Міхаіл Трафімавіч.
ЦАРЫКАЎ Пётр Іванавіч, н. ў 1914.
ШАВЕЛЬЧАНКА Пётр Захаравіч.
ШАВЕЛЬЧАНКА Фёдар Захаравіч.
ШАНДАЛЕСАЎ Пётр Харытонавіч.
ШАНДАЛЕСАЎ Платон Мікітавіч.
ШАНДАЛЕСАЎ Сяргей Харытонавіч.
ШАНДАЛЕСАЎ Усцін Харытонавіч, н. ў 1915, загінуў у 1945.
ШАНДАЛЕСАЎ Яўген Усцінавіч.
ШАПКІН Серафім Сцяпанавіч.

ВЁСКА МАРОЗАВА

ВАЛОДЧАНКА Даніла Уладзіміравіч.
ДЗЯДКОЎ Мікалай Фёдаравіч
ДЗЯДКОЎ Міхаіл Андрэевіч.
КОТАЎ Іван Ісакавіч.
ЛАРЧАНКА Аляксей Ягоравіч.
ЛАРЧАНКА Антон Сцяпанавіч.
ЛАРЧАНКА Захар Сцяпанавіч.
СІЎЧАНКА Аляксандр Піменавіч.
ШАСЦЯРНЁЎ Дзмітрый Сцяпанавіч.
ШАСЦЯРНЁЎ Іван Васілевіч.
ШАСЦЯРНЁЎ Пётр Іванавіч.

ВЁСКА НАРЭЙКАВА

ЕРМАЛЮГІН Рыгор Яфімавіч.
ЗЯМЦОЎ Іван Сямёнавіч.
ЗЯМЦОЎ Мікіта Ягоравіч.
КАЛІНОЎСКІ Пімен Іосіфавіч.
КУХАРЭНКА Іван Кірылавіч, н. ў 1920, загінуў у 1944.
МЯЖУЕЎ Арцём Трафімавіч.
МЯЖУЕЎ Васіль Ігнатавіч.
МЯЖУЕЎ Даніла Ігнатавіч.
СТУЛЬБА Аркадзь Мікітавіч.
СТУЛЬБА Васіль Аляксеевіч, рад., прапаў без вестак 1.2.1945.
СТУЛЬБА Іван Аляксеевіч, загінуў 4.3.1944.
СТУЛЬБА Іван Мікітавіч.
СТУЛЬБА Павел Лукіч.
СТУЛЬБА Сяргей Дзянісавіч, н. ў 1916, рад., прапаў без вестак у кастрычніку 1944.
СТУЛЬБА Уладзімір Дзянісавіч.
СТУЛЬБА Фёдар Мікітавіч.
СУГАК Дзмітрый Яфрэмавіч, н. ў 1906, прапаў без вестак у 1941.
СУГАК Мікалай Пятровіч.
СУГАК Мікалай Трафімавіч, н. ў 1923, рад., загінуў 6.4.1945 у Польшчы.
СУГАК Сямён Фёдаравіч, н. ў 1908, рад., прапаў без вестак 1.10.1944.
СУГАК Фёдар Яфрэмавіч, рад., 758-га сп 23 гв. сд, загінуў 14.12.1941.
СЯНЬКЕВІЧ Пётр Яўсеевіч.
ТОЛСЦІКАЎ Іван Сцяпанавіч, н. ў 1913, рад., прапаў без вестак у лістападзе 1944.
ТОЛСЦІКАЎ Мікалай Сцяпанавіч, н. ў 1910, рад., 376-га сп 220-й сд, памёр ад ран 29.7.1944.

ВЁСКА ПАДДУБЦЫ (цяпер не існуе)

СУГАК Фёдар Яфімавіч.

ВЁСКА ПАНІЗОЎЕ

АГАФОНАЎ А.С.
АДНАДВОРЦАЎ Ілья Сцяпанавіч.
АДНАДВОРЦАЎ Яфім Сцяпанавіч.
БАХСЕНАЎ Мікалай.
БУЙЛОЎ Аляксандр А.
КАЛІНОЎСКІ Тарас Ларыёнавіч.
КАМІСАРАЎ Антон Паўлавіч.
КАПЫШАЎ Сямён Мацвеевіч.
КАРЧЭЎСКІ Васіль.
КАРЧЭЎСКІ Іван.
КАРЧЭЎСКІ Церах.
КОЛІКАЎ Васіль Фёдаравіч.
КОЛІКАЎ Фёдар.
КОРСУНАЎ Антон Емяльянавіч.
КОРСУНАЎ Пётр Іванавіч.
КОРСУНАЎ Рыгор Іванавіч.
КОРСУНАЎ Цімафей Іванавіч.
КОТАЎ Іван Іванавіч.
КРАЎЧАНКА Ягор Цімафеевіч.
КУЧКОЎСКІ Васіль.

КУЧКОЎСКІ Іван.

ЛАПАЦІН Мікалай Іванавіч.

ЛАРЧАНКА Канстанцін.

МАКАРЭВІЧ Захар Мікалаевіч.

ПЛІСАЎ Ілья Іванавіч.

СУШЧЭВІЧ Фёдар.

ЦЕПЛЯКОЎ Мікалай Захаравіч, н. ў 1919, прапаў без вестак у чэрвені 1944.

ШАЧАНКА Васіль Віктаравіч.

ШАЧАНКА Віктар.

ХРАМЧАНКАЎ Уладзімір Сяргеевіч.

ВЁСКА СТАЎРЫ

КАЛІНОЎСКІ Фама Харытонавіч, н. ў 1897, прапаў без вестак у 1944.

КАНДРАЦЕНКА Апанас Карпавіч, н. ў 1900, прапаў без вестак у 1944.

КАНДРАЦЕНКА Іван Ільіч, н. ў 1916.

КАНДРАЦЕНКА Міхаіл Ільіч, н. ў 1924, загінуў у 1944.

КАНДРАЦЕНКА Міхаіл Мацвеевіч, н. ў 1917.

КАНДРАЦЕНКА Цімафей Міронавіч, н. ў 1917.

КОЗІК Васіль Васілевіч.

КРЫШТОН Андрэй Антонавіч, н. ў 1925, прапаў без вестак у 1943.

КРЫШТОН Васіль.

КРЫШТОН Дзмітрый Іосіфавіч, н. ў 1922, загінуў у 1941.

КРЫШТОН Ісак Яфімавіч, н. ў 1899, прапаў без вестак у 1944.

КРЫШТОН Піліп Адамавіч.

КРЫШТОН Уладзімір Адамавіч, н. ў 1902, загінуў у 1944.

КРЫШТОН Фёдар Пятровіч, н. ў 1921, прапаў без вестак у 1942.

СВІРЫДАЎ Аляксей Канстанцінавіч, н. ў 1924, загінуў у 1945.

СВІРЫДАЎ Іван Адамавіч.

СВІРЫДАЎ Пракоп Мікалаевіч, н. ў 1902, загінуў у 1944.

СУГАК Дзмітрый Яфрэмавіч, н. ў 1907.

ХУПКІ Фёдар Васілевіч, н. ў 1905, прапаў без вестак у 1944.

ЧАРНЯЎСКІ Іван Аляксеевіч, н. ў 1918.

ЧАРНЯЎСКІ Іван Фёдаравіч, н. ў 1924.

ЧАРНЯЎСКІ Піліп Лявонавіч, н. ў 1916.

ЧАРНЯЎСКІ Уладзімір Лявонавіч, н. ў 1907.

ШАВЯЛЁЎ Міхаіл Васілевіч, н. ў 1910, загінуў у 1944.

ШАВЯЛЁЎ Пётр Ільіч, н. ў 1913.

ШАВЯЛЁЎ Пётр Ісакавіч, н. ў 1904, загінуў у 1944.

ШАСТАКОЎ Аляксей, прапаў без вестак у 1944.

ВЁСКА СЦЯПКОВА

АКСЁНАЎ Пракоп Рафеевіч.

БАБКОЎ Сцяпан Міронавіч, н. ў 1902, загінуў у 1941.

БАБКОЎ Рыгор Міронавіч, н. ў 1904.

СНЫТКО Васіль Аўрамавіч.

СНЫТКО Ілья Сяргеевіч.

СНЫТКО Мікалай Цітавіч, н. ў 1927.

ШКОРАЎ Ягор Мікалаевіч, н. ў 1915.

ВЁСКА ХАРКАЎКА

БУДЫКА Аляксандр Андрэевіч, н. ў 1907.

ГЕРМАНАЎ Міхаіл Самуілавіч, н. ў 1911.

ДАНІЛЕНКА Міхаіл Прохаравіч, н. ў 1918, загінуў у 1944.

ДЗЕМІДКОЎ Павел Іванавіч, н. ў 1905.

ДЗЕМІДКОЎ Сцяпан Пятровіч, н. ў 1905, прапаў без вестак у 1945.

КОТАЎ Сцяпан Уласавіч, н. ў 1920, загінуў у 1944.

КУРАНКОЎ Барыс Яўменавіч, н. ў 1922.

КУРАНКОЎ Прохар Кузьміч, н. ў 1903.

МЯЖУЕЎ Іван Фёдаравіч, загінуў у 1941.

РАДКЕВІЧ Аркадзь Фядотавіч, н. ў 1925.

РАДКЕВІЧ Міхаіл Фядотавіч, н. ў 1923.

РАДКЕВІЧ Нічыпар Васілевіч, н. ў 1902.

РАМКОЎ Сяргей Антонавіч, н. ў 1918.

РАМКОЎ Ягор Барысавіч, н. ў 1911, загінуў у 1944.

ВЁСКА ЧАРНОЕ

АЗАРАНКА Аляксей Фёдаравіч.

ВАЛОДЧАНКА Даніла Андрэевіч.

ВАЛОДЧАНКА Міхаіл Апанасавіч.

ВЕРАБ'ЁЎ Васіль Сямёнавіч, н. ў 1923, загінуў 16.9.1944 у Польшчы.

ВОЙТАЎ Антон Іванавіч, н. ў 1906.

ВОЙТАЎ Піліп Фёдаравіч, н. ў 1916, загінуў 1.10.1944.

ДАЛІДОВІЧ Анісім Васілевіч, прапаў без вестак у 1941.

ДАЛІДОВІЧ Ісак Паўлавіч.

ДАЛІДОВІЧ Настасся Паўлаўна.

ДЗЕМІДКОЎ Апанас Дзямідавіч, н. ў 1918..

ДЗЕМІДКОЎ Канстанцін Майсеевіч, н. ў 1910.

ДЗЕМІДКОЎ Сямён Дзямідавіч.

ЛАРЧАНКА Іван Ягоравіч, н. ў 1903.

МАКАРЭВІЧ Трыфан Сцяпанавіч.

МІХАЙЛАЎ Кім Фёдаравіч, н. ў 1912.

МІХАЙЛАЎ Максім Фёдаравіч, н. ў 1916.

ПРЫЛЕПА Галіна Іодаўна.

ПРЫЛЕПА Ганна Іодаўна.

ПРЫЛЕПА Іод Паўлавіч.

ПРЫЛЕПА Іосіф Пракопавіч.

ПРЫЛЕПА Свірыд Апанасавіч.
ПРЫЛЕПА Ульяна Яфімаўна.
СВІШЧОВА Еўдакія Анісімаўна, н. ў 1923.
СВІШЧОЎ Дзмітрый Піліпавіч.
СВІШЧОЎ Сямён Анісімавіч, н. ў 1914.
СУВОРАЎ Уладзімір Цімафеевіч.

ВЁСКА ЧЫРВОНАЯ ХАРКАЎКА

ГУРКО Сяргей Сямёнавіч.
ГУРКО Фёдар Сямёнавіч, н. ў 1919, загінуў 2.8.1944.
ДАНІЛЕНКА Кірыла Паўлавіч.
ДАНІЛЕНКА Яфім.
КОТАЎ Сяргей Парфіравіч, загінуў у 1941.
КРАЎЧАНКА Аркадзь Пракопавіч, н. ў 1918, загінуў у 1943.
КРАЎЧАНКА Дзмітрый Пракопавіч, н. ў 1922, загінуў у 1945.
КРАЎЧАНКА Мікалай Пракопавіч, н. ў 1921, загінуў у 1941.
КРАЎЧАНКА Сцяпан Пракопавіч, н. ў 1916, загінуў у 1942.
КУРАНКОЎ Васіль Сафронавіч.
КУРАНКОЎ Георгій Несцеравіч, загінуў у 1941.
КУРАНКОЎ Мікалай Яўстаф'евіч.
КУРАНКОЎ Міхаіл Фролавіч.
КУРАНКОЎ Несцер Міхайлавіч.
КУРАНКОЎ Сямён Сафронавіч.
КУРАНКОЎ Фрол Міхайлавіч.
МАКАРЭВІЧ Міхаіл Нічыпаравіч, н. ў 1923.
МАКАРЭВІЧ Нічыпар.

ПЕРШАМАЙСКІ СЕЛЬСАВЕТ

ВЁСКА БАЛОТАВІЧЫ

АНАНЕНКА Дзмітрый.
АНАНЕНКА Ягор Васілевіч.
АСІПОВІЧ Філіп Епіфанавіч.
МАНЬКОЎСКІ Кірыла Рыгоравіч.
МАНЬКОЎСКІ Пётр Рыгоравіч.
МАНЬКОЎСКІ Фядосій Максімавіч.
СТАНАВЫ Васіль Іванавіч.

ВЁСКА БАРЭЙШАВА

БАЖКОЎ Іван.
БЕЛЯКОЎ Ягор Ягоравіч, н. ў 1911.
БЛАХІН Іван Іванавіч, н. ў 1913.
БЛАХІН Міхаіл Іванавіч.
БЛАХІН Павел Раманавіч.
БЛАХІН Ягор Раманавіч.
ІВАНОЎ Іван Рыгоравіч.
ІВАНОЎ Леанід Афанасьевіч, н. ў 1918.
ІСАКОВІЧ Васіль Ягоравіч.
ІСАКОВІЧ Мацвей Ягоравіч.
КАЗЛОЎСКІ Даніла Фёдаравіч.
КАЗЛОЎСКІ Міхаіл Васілевіч.
ЛАЗОЎСКІ Аляксей Іванавіч.
ЛАЗОЎСКІ Мікіта Іванавіч.
ЛЯЎКОВІЧ Міхаіл Васілевіч.
ПРОХАРАЎ Васіль Дзмітрыевіч.
СТАЛБАНОЎ Іван Фёдаравіч, н. ў 1900, загінуў 6.8.1944 ва Усх. Прусіі.
ШЫНКАРЭНКА Уладзімір Кузьміч.

ВЁСКА БЕЛЕВА

БАЦЮКОЎ Мікалай Іванавіч.
БАЦЮКОЎ Міхаіл Дзям'янавіч.
БАЦЮКОЎ Уладзімір Фаміч.
БЯЛЯНКА Іван Яфрэмавіч.
ВАСІЛЕНКА Георгій Якаўлевіч.
ВАСІЛЕНКА Сямён Якаўлевіч.
ВАСІЛЁНАК Аляксандр Якаўлевіч.
ВАСІЛЁНАК Іван Антонавіч.
ВАСІЛЁНАК Ілья Дзмітрыевіч.
ГАРБАЧОЎ Лука Іванавіч.
ГУБСКІ Сямён Ігнатавіч.
ЛЯВОНАЎ Якаў Фёдаравіч.
ЛЯШНЕЎСКІ Міхаіл Дзмітрыевіч.
ПТУШКІН Канстанцін Дзям'янавіч.
ЦЕРАХАЎ Іосіф Сямёнавіч, н. ў 1915, прапаў без вестак 1.6.1944.
ЦІТОЎ Дзмітрый Міхайлавіч, н. ў 1898, рад., прапаў без вестак у кастрычніку 1944.
ЦІТОЎ Міхаіл Маркавіч, рад., загінуў 30.3.1945 ва Усх. Прусіі.
ЦЫГАНКОЎ Фама Венядзіктавіч.
ШУТКОЎ Фёдар Харытонавіч.
ШЫДЛОЎ Яўген Дзмітрыевіч.

ВЁСКА БРАНЦАВА

ЗАЙЦАЎ Ілья Аляксеевіч.
ЗАКАБЛУКОЎ Рыгор Сямёнавіч, загінуў у в. Мясны Бор Наўгародскай вобл.
СІЦЬКОЎ Дзмітрый Цімафеевіч.
ЮР'ЕЎ Канстанцін Максімавіч.
ЮР'ЕЎ Стафан Максімавіч.

ВЁСКА ВЯРХОЎЕ

БЛІЗНЯКОЎ Міхаіл Васілевіч.
БЛІЗНЯКОЎ Стафан Ніканоравіч.
БЛІЗНЯКОЎ Фёдар.
БЛІЗНЯКОЎ Яўхім Ніканоравіч.
ВОЛКАЎ Мікалай Акімавіч.
ВОЛКАЎ Павел Акімавіч.
ВОЛКАЎ Уладзімір Акімавіч.
КІТАЕЎ Ягор Аляксеевіч.
КРУЦІКАВА Кланя.
КРУЦІКАЎ Васіль Панкратавіч.
КРУЦІКАЎ Пётр Макаравіч.

МАСАЛКОЎ Дзмітрый Рыгоравіч.
МАСЮРАВА Арына.
МАСЮРАЎ Аляксей.
МАСЮРАЎ Мікалай.
МАСЮРАЎ Рыгор.
МУХІН Дзмітрый Мікітавіч.
МУХІН Іван Мікітавіч.
МУХІН Уладзімір Данілавіч.
МУХІН Уладзімір Іванавіч.
ПІШКОЎ Мацвей Ягоравіч.
ПІШКОЎ Міхаіл Ягоравіч.
ПІШКОЎ Уладзімір Нічыпаравіч.
СТАНАВЫ Захар Яфімавіч.
СТАНАВЫ Карп Яфімавіч.

ВЁСКА ДЗЯТЛАВА

БАКЛАЖАНКА Ягор Сямёнавіч.
БАКЛАЖАНКА Яфім Ігнатавіч, н. ў 1900, загінуў у Польшчы.
ДАВЫДЗЕНКА Уладзімір Гаўрылавіч.
ДЗЕМЯШКЕВІЧ Ягор Фёдаравіч.
ЗАТОНЕНКА Іван Арцёмавіч.
ЗАТОНЕНКА Уладзімір Міхайлавіч.
ЗАТОНЕНКА Фёдар Міхайлавіч.
ЗАТОНЕНКА Цімафей Арцёмавіч.
ІВАНОЎ Аляксей Іванавіч.
ІСАКОВІЧ Васіль Яфімавіч.
КАЛАСОЎСКІ Іван Аляксеевіч.
КАЛАСОЎСКІ Іван Васілевіч.
КАЛАСОЎСКІ Парфен Аляксеевіч.
КАЛАСОЎСКІ Уладзімір Аляксеевіч.
МАНЬКОЎСКІ Васіль Сільвестравіч.
ПАЛАГОЎСКІ Яўген Раманавіч.
ПАЎЛАЎ Рыгор Майсеевіч.
ПРОХАРАЎ Уладзімір Васілевіч.
СІДАРОВІЧ Іван Міхайлавіч, н. ў 1901, рад., загінуў 10.10.1944 у Польшчы.
СУЗДАЛЕЎ Аляксей Пятровіч, н. ў 1920, рад. 14-га сп 21-й мсд, загінуў 16.12.1941 у Ленінградскай вобл.
СУЗДАЛЕЎ Іван Пятровіч.
ШКУРАЎ Мікалай Адамавіч.
ШКУРАЎ Сямён Адамавіч.
ШЫНКАРЭНКА Яўген Раманавіч.

ВЁСКА КЛЮШНІКАВА

БАРЗДОЎ Пётр Нічыпаравіч.
САФРАНОВІЧ Пётр Мікалаевіч, рад. 1340-га сп 234-й сд, памёр ад ран 11.10.1944 у Польшчы.
СЮЛЬКОЎ Мікіта Фёдаравіч, н. ў 1905, рад., прапаў без вестак 1.6.1944.
ФРАНКОЎ Іван Якаўлевіч.

ВЁСКА ЛЕНЬКАВІЧЫ

АНАНЕНКА Іван Мікітавіч.
АНАНЕНКА Пракоп Дзмітрыевіч.
АНАНЕНКА Пракоп Мікітавіч.
АНТОНАЎ Ігнат Максімавіч.
ГАЛАЎЛЁЎ Аляксей Фёдаравіч.
ГАЛАЎЛЁЎ Генадзь Васілевіч.
ГАЛАЎЛЁЎ Павел Фёдаравіч.
ГАШАНЬКОЎ Яфім Іванавіч.
ГУТАЎ Рыгор Іванавіч.
КАЗАКАЎ Аляксей Трафімавіч.
КАЗАКАЎ Фёдар Мікалаевіч.
КАРНЮШЫН Пётр.
ЛАЗАРАЎ Іван Фаміч.
ЛАЗАРАЎ Канстанцін Захаравіч.
ЛАЗАРАЎ Максім Якаўлевіч.
МАСЮРОЎ Сцяпан Фёдаравіч.
ПАПОЎ Леанід.
ПРАКАПЕНКА Апанас.
РАЖКОЎ Іван Яфімавіч.
СІДАРОВІЧ Захар Яфімавіч.
СІДАРОВІЧ Мікалай Іванавіч.
СІДАРОВІЧ Міхаіл Лаўрэнцьевіч.
СІДАРОВІЧ Рыгор Яфімавіч.
ФАЙБІШАЎ Максім Іванавіч.
ФАЙБІШАЎ Міхаіл Іванавіч.
ШКУРАЎ Іван.
ШУТАЎ Прохар Якаўлевіч.
ЮЗАФАТАЎ Васіль Платонавіч.

ВЁСКА ЛІСУНЫ

АНІШЧАНКА Фёдар Цітавіч.
БЛОХАЎ Іван Ціханавіч, н. ў 1925.
БЛОХАЎ Ціхан Кузьміч.
БУРАКОЎ Адам Рыгоравіч.
МАЦЮК Трыфан Сцяпанавіч, н. ў 1900.
ПІЦЬКОЎ Міхаіл Пракопавіч.
ПІЦЬКОЎ Пётр Пракопавіч.
ПРАСНІКАЎ Міхаіл Якаўлевіч.
ЦІВАНСКІ Іван Фаміч, н. ў 1918, рад. 220-й сд, загінуў 18.3.1943 у Смаленскай вобл.
ШКУРАЎ Мацвей Андрэевіч.
ЯФІМАЎ Ціхан Аксёнавіч.

ВЁСКА МАЦНОВА

БЕРАСНЯКОЎ Васіль Іванавіч.
МЯЖУЕЎ Сцяпан.
СЛІБА Іван Нікадзімавіч.

ВЁСКА МЕЗІНАВА

АНІСІМАЎ Васіль Захаравіч.
БАЦЮКОЎ Мікалай Аляксандравіч.
БАЦЮКОЎ Пётр Аляксандравіч.
БАЦЮКОЎ Уладзімір Аляксандравіч.
БАЦЮКОЎ Цімафей Аляксандравіч.
ЕЛІСЕЕЎ Іван Іванавіч.
ЕЛІСЕЕЎ Рыгор Кузьміч.

ЕЛІСЕЕЎ Якаў Яўменавіч.
КАПІТОНАЎ Мацвей Лук'янавіч.
КАПІТОНАЎ Мікалай Лукіч.
КАПІТОНАЎ Мікалай Сцяпанавіч.
ЛЕМЕШАЎ Іван Антонавіч.
СІДАРОВІЧ Даніла Міхайлавіч, н. ў 1912, рад., загінуў 1.10.1942.
СІДАРОВІЧ Пётр Ігнатавіч.
СІДАРОВІЧ Фёдар Іванавіч, н. ў 1905, рад., прапаў без вестак у верасні 1944.
СІДАРОВІЧ Фёдар Міхайлавіч.
СІДАРОВІЧ Ціхан Максімавіч.

ВЁСКА НАВАСЕЛЛЕ

БАРТАШЭВІЧ Іван Максімавіч.
ГОЛУБЕЎ Васіль Пятровіч.
ДЗЯНІСАЎ Міхаіл Арцёмавіч.
ІЛЬЯНКОЎ Барыс Трыфанавіч.
РАМАНЕНКА Мікалай Кандрацьевіч.
РАМАНЕНКА Пётр Раманавіч.
РАМАНЕНКА Якаў Мацвеевіч.
СТАЛБОЎ Іван Піменавіч, н. ў 1921, рад., прапаў без вестак у жніўні 1944.
СЯМАШКА Мікалай Ягоравіч.
ФРАНКОЎ Павел Мікалаевіч.
ШЧЭРБА Андрэй Мікалаевіч.
ЯКАВЕНКА Васіль Мікалаевіч.

ВЁСКА ТУМІНІЧЫ

АТРОШКІН Васіль Фёдаравіч.
БАРЫСЕНКА Лукаш Нічыпаравіч.
БАЦЮКОЎ Андрэй Антонавіч.
ВАРДАМАЦКІ Аляксей Ягоравіч, н. ў 1921.
ВАРДАМАЦКІ Мікалай Іванавіч, н. ў 1900.
ВАРДАМАЦКІ Рыгор Ягоравіч, н. ў 1902.
ВАСІЛЕНКА Іван Максімавіч, н. ў 1908.
ГАРАВІК Дар'я Якаўлеўна.
ГАРАВІК Лявон Сільвестравіч, н. ў 1906.
ГАРАВІК Мікалай Максімавіч, н. ў 1918.
ГЕЛЯС Мікалай Ягоравіч, н. ў 1907.
ГУБСКІ Іван Пятровіч, н. ў 1908.
ЖУРАЎЛЁЎ Міхаіл Іванавіч, н. ў 1918.
ЗАРЭЦКІ Фёдар, н. ў 1904.
ЛАБАНАЎ Андрэй Пятровіч, н. ў 1918.
ЛАБАНАЎ Мікалай Герасімавіч, н. ў 1907.
ЛАБАНАЎ Раман Герасімавіч, н. ў 1911.
ЛАТЫШАЎ Васіль Еўдакімавіч, н. ў 1904.
МАСКАЛЁЎ Міхаіл Аляксандравіч, н. ў 1911.
МАСКАЛЁЎ Міхаіл Макаравіч, н. ў 1904.
МАСКАЛЁЎ Яўген Аляксандравіч, н. ў 1919.
МІХАЛЬЧАНКА Іван Данілавіч, н. ў 1916.
ПАГАРЭЛІН Лука Мікалаевіч, н. ў 1902.
РАДЗЕВІЧ Адам Лявонавіч, н. ў 1908.
РЫЖЫКАЎ Церах Сяргеевіч, н. ў 1915.
САДОЎСКІ Цімафей Дзмітрыевіч, н. ў 1905.
САМАСЕЙКА Аляксандр Сямёнавіч, н. ў 1906, рад., загінуў 6.7.1943.
САМАСЕЙКА Раман Максімавіч, н. ў 1904, рад. 1234-га сп 370-й сд, загінуў у красавіку 1943.
СЦЯПАНАЎ Фёдар Сяргеевіч, н. ў 1903, рад. 376-га сп 220-й сд, памёр ад ран 24.3.1945 ва Усх. Прусіі.
ЯЧМЕНЕЎ Міхаіл Несцеравіч, н. ў 1918.

ВЁСКА ХАДУЛЫ

ВАРАНКОЎ Адам Антонавіч, н. ў 1915.
ВАРАНКОЎ Кузьма Уладзіміравіч, н. ў 1916.
ВАРАНКОЎ Мікалай Дзмітрыевіч, н. ў 1909.
ВАРАНКОЎ Міхаіл Дзмітрыевіч, н. ў 1907.
ВАРАНКОЎ Міхаіл Палікарпавіч, н. ў 1911.
ВАРАНКОЎ Яўген Палікарпавіч, н. ў 1920.
ГАМЯЛЬКОЎ Міхаіл Фёдаравіч, н. ў 1920.
ДЗМІТРЫЕВІЧ Канстанцін Дзмітрыевіч, н. ў 1908.
ДЗМІТРЫЕВІЧ Рыгор Антонавіч, н. ў 1918.
ДЗЯШКЕВІЧ Аляксандр Кузьміч, н. ў 1922.
ЗАРАНКОЎ Піліп Ільіч, н. ў 1915.
ЗАРАНКОЎ Раман Ільіч, н. ў 1922.
ЛІСЕЦКІ Адам Пятровіч, н. ў 1922.
ЛІСЕЦКІ Барыс Пятровіч, н. ў 1924.
ЛІСЕЦКІ Міхаіл Пятровіч, н. ў 1920.
МАСАЛКОЎ Цімафей Ягоравіч, н. ў 1910.
ПАГАРЭЛАЎ Андрэй, н. ў 1910.
ПАЗНЯКОЎ Мікалай Фёдаравіч, н. ў 1918.
СНІТКІН Пётр Іванавіч, н. ў 1908.

ПІШЧАЛАЎСКІ СЕЛЬСАВЕТ

ВЁСКА АНТАВІЛЬ

ВОЛЧАНКА Ягор Іванавіч, н. ў 1912, загінуў у Венгрыі.
ДРАНЕЎ Мікалай Сямёнавіч, н. ў 1912, прапаў без вестак.
ЖОЛУД Віктар Міхайлавіч, н. ў 1929, прапаў без вестак.
ЖОЛУД Ларка Міхайлавіч, н. ў 1926, прапаў без вестак.
ЖОЛУД Уладзімір Міхайлавіч, н. ў 1924, прапаў без вестак.
ЗІНКЕВІЧ Андрэй Дзмітрыевіч, н. ў 1907, прапаў без вестак.
ЗІНКЕВІЧ Мікалай Дзмітрыевіч, н. ў 1917, прапаў без вестак у верасні 1944.
КУЧЫНСКІ Фёдар Макаравіч, н. ў 1907, прапаў без вестак у ліпені 1942.
ЛАТЫШАЎ Уладзімір Іосіфавіч, н. ў 1915, прапаў без вестак у кастрычніку 1944.
САЛАЎЁЎ Парфен Феакціставіч, н. ў 1912, прапаў без вестак у снежні 1944.
СЫПКІН Цімафей Мікалаевіч, н. ў 1919, памёр у палоне ў кастрычніку 1943.

ВЁСКА АСІНАЎКА

АГАРОДНІКАЎ Сяргей Савельевіч, н. ў 1914, расстраляны за сувязь з партызанамі.

БАКЛАНАЎ Аляксей Васілевіч, прапаў без вестак.

ЗАБЕЛА Аксён Сяргеевіч, н. ў 1906, загінуў у Польшчы.

МЯЖЭВІЧ Пётр Цімафеевіч, н. ў 1917, прапаў без вестак у верасні 1944.

ВЁСКА БАГРЫНАВА

ДАКТАРОВІЧ Уладзімір Ермалаевіч, н. ў 1922, прапаў без вестак.

ЖАНЕЎСКІ Павел Ягоравіч, н. ў 1923, прапаў без вестак у 1944.

КАЗАКОЎ Іван Якаўлевіч, н. ў 1918, прапаў без вестак.

КАЗАКОЎ Міхаіл Іванавіч, н. ў 1916, прапаў без вестак.

КАЗАКОЎ Міхаіл Якаўлевіч, н. ў 1920, прапаў без вестак.

МАРОЗ Венядзікт.

МАРОЗ Іван Рыгоравіч, памёр ад ран 20.7.1945.

МАРОЗАЎ Васіль Прохаравіч, н. ў 1910, прапаў без вестак.

МАРОЗАЎ Віктар Еўдакімавіч, н. ў 1925, прапаў без вестак.

МАРОЗАЎ Іван Сідаравіч, н. ў 1923, прапаў без вестак.

МАРОЗАЎ Пётр Канстанцінавіч, н. ў 1922, прапаў без вестак.

МАРОЗАЎ Сідар Ягоравіч, н. ў 1904, прапаў без вестак.

ПАЛТАНОВІЧ Мікалай Сямёнавіч, н. ў 1921, памёр ад ран 21.1.1942.

РАДЗЬКОЎ Адам Арцёмавіч, н. ў 1923, прапаў без вестак.

САЛТАНОВІЧ Мікалай Сямёнавіч, н. ў 1921, прапаў без вестак.

СТАЛБУН Павел Іванавіч, н. ў 1905, прапаў без вестак.

СТАЛБУН Пётр Іванавіч, н. ў 1903, прапаў без вестак.

СТАЛБУН Яўген Маркавіч, н. ў 1925, прапаў без вестак.

СТАЛБУН Яфрэм Паўлавіч, н. ў 1905, прапаў без вестак.

СТАНКЕВІЧ Павел Мікалаевіч, н. ў 1923, прапаў без вестак.

ХЛУСЕВІЧ Аляксандр Фаміч, н. ў 1895, прапаў без вестак.

ХЛУСЕВІЧ Сцяпан Аляксандравіч, н. ў 1918, прапаў без вестак.

ЧАБАТАРОЎ Дзмітрый Цімафеевіч, н. ў 1923, прапаў без вестак.

ЧЭПІК Піліп Мікітавіч, загінуў 17.12.1941.

ВЁСКА БАРАДЗІНО

АЛЬФІМЕНКАЎ Апанас Якаўлевіч, загінуў 24.8.1944 у Эстоніі.

АРАШКЕВІЧ Васіль Макаравіч, н. ў 1896, прапаў без вестак у жніўні 1944.

АРАШКЕВІЧ Васіль Міхайлавіч.

АРАШКЕВІЧ Васіль Яфімавіч, загінуў 20.5.1944.

АРАШКЕВІЧ Іван Фёдаравіч, н. ў 1920, загінуў 18.8.1944 у Літве.

АРАШКЕВІЧ Канстанцін Майсеевіч, прапаў без вестак у снежні 1944.

АРАШКЕВІЧ Парфірый Васілевіч, загінуў 9.8.1944 у Літве.

АРАШКЕВІЧ Фядосій Паўлавіч, загінуў 5.8.1944 у Польшчы.

БАРАБАНАЎ Мікалай Авяр'янавіч, н. ў 1925, прапаў без вестак.

БАРАНОЎСКІ Віктар Рыгоравіч, партызан.

ГОГАЛЕЎ Павел Дзям'янавіч, н. ў 1904, партызан, загінуў 20.10.1944.

ДАКУТОВІЧ Ілья Аляксеевіч, н. ў 1912, загінуў у 1941 у Мурманску.

ДАКУТОВІЧ Фёдар Мацвеевіч, н. ў 1904, загінуў у верасні 1944.

ДАКУТОВІЧ Фёдар Нічыпаравіч, загінуў у 1942.

ДЗМІТРЫЕВІЧ Іван Мікалаевіч.

ДЗМІТРЫЕВІЧ Міхаіл Мікалаевіч.

КАРАБІЦКІ Андрэй Сямёнавіч, прапаў без вестак у жніўні 1944.

КАРГАНОВІЧ Герасім Трыфанавіч, н. ў 1915, прапаў без вестак у 1944.

ЛАБАДА Іосіф Андрэевіч, н. ў 1907, загінуў ва Усх. Прусіі.

МАРКОЎСКІ Мацвей Іванавіч, н. ў 1897, прапаў без вестак.

СЛОВАС Марк Іванавіч.

СУШКЕВІЧ Васіль Сцяпанавіч, н. ў 1918, загінуў у 1941.

СУШКЕВІЧ Мікалай Анісімавіч.

СУШКО Іван Фёдаравіч, н. ў 1909, прапаў без вестак.

ХАРЫТОНЕНКА Ігнат Іванавіч, н. ў 1919, прапаў без вестак у жніўні 1944.

ВЁСКА ГАДАВІЧЫ

БАГДАНАЎ Уладзімір Аляксеевіч, н. ў 1909, загінуў у 1942 у Белавежскай пушчы.

БАЛОТНІКАЎ Ціхан Кірэевіч, н. ў 1902, прапаў без вестак у снежні 1944.

ДЗЯТКОЎ Авяр'ян Лукіч, н. ў 1904, прапаў без вестак у 1944.

КОШАЛЕЎ Іван Сілавіч, н. ў 1913, прапаў без вестак.

КОШАЛЕЎ Ігнат Сілавіч, н. ў 1908, прапаў без вестак.

КОШАЛЕЎ Міхаіл Трафімавіч, н. ў 1920, прапаў без вестак у лістападзе 1943.

КОШАЛЕЎ Павел Сілавіч, н. ў 1903, загінуў у 1945 у Літве.

МІХНЕВІЧ Аляксандр Яфімавіч, н. ў 1899, загінуў у 1944 у Віцебскім р-не.

МІХНЕВІЧ Віктар Піменавіч, загінуў 7.4.1945.

МІХНЕВІЧ Дзмітрый Яфімавіч, н. ў 1905, загінуў у 1942 у Сталінградзе.

МІХНЕВІЧ Уладзімір Іванавіч, н. ў 1922, прапаў без вестак у студзені 1945.

САЗОНЧЫК Сцяпан Іванавіч, н. ў 1924, загінуў 10.2.1943.

СКАРУПА Міхаіл Іосіфавіч, н. ў 1924, памёр ад ран 27.3.1946.

СЯНЧЫЛА Аляксандр Карпавіч, н. ў 1906, прапаў без вестак.

СЯНЧЫЛА Дзмітрый Карпавіч, н. ў 1914, прапаў без вестак.

СЯНЧЫЛА Дзмітрый Сямёнавіч.

СЯНЧЫЛА Іван Захаравіч, н. ў 1912.

СЯНЧЫЛА Іван Сямёнавіч.

СЯНЧЫЛА Надзея Паўлаўна, загінула 26.4.1944.

РАСТАРГУЕЎ Апанас Мікалаевіч, загінуў 29.7.1944.

ШАКУРА Рыгор Іванавіч, загінуў 25.3.1945.

ШУРМІН Варфаламей Цітавіч, н. ў 1891, загінуў у 1944.

ШУРМІН Васіль Савельевіч, н. ў 1921, загінуў пад г. Ленінград.

ШУРМІН Віктар Захаравіч, н. ў 1926, прапаў без вестак.

ШУРМІН Ігнат Акімавіч, н. ў 1912, прапаў без вестак.

ШУРМІН Кузьма Цітавіч, н. ў 1904, загінуў 25.8.1944 у Польшчы.

ШУРМІН Уладзімір Лазаравіч, н. ў 1924, загінуў 8.6.1944.

ВЁСКА ДРЫБІНА

КАРГАНОВІЧ Барыс Трыфанавіч, н. ў 1912, загінуў у 1944 у Польшчы.

ЧАРНЯЎСКІ Давід Ягоравіч.

ЧАРНЯЎСКІ Мікалай Ягоравіч.

ЧАРНЯЎСКІ Ягор Сафронавіч.

ВЁСКА ЕЛІНА

АВЯР'ЯНАЎ Васіль Прохаравіч, н. ў 1917, прапаў без вестак у 1942.

АРАШКЕВІЧ Ігнат Іосіфавіч, н. ў 1920, загінуў 6.9.1944 у Літве.

АРАШКЕВІЧ Міхаіл Паўлавіч, н. ў 1920, прапаў без вестак у сакавіку 1943.

ГРЫШАНАЎ Уладзімір Міхеевіч, н. ў 1915, прапаў без вестак.

ГРЫШАНЕВА Марыя Якаўлеўна, н. ў 1921, расстраляна ў 1943 у Оршы.

ГРЫШАНЕЎ Мікалай Якаўлевіч, н. ў 1919, прапаў без вестак.

ГРЫШАНЕЎ Пётр Сідаравіч, н. ў 1902, загінуў у жніўні 1944 у Літве.

ДАКТАРОВІЧ Іван Антонавіч, прапаў без вестак у жніўні 1944.

ЗІНІН Анатоль Дзмітрыевіч, памёр ад ран 28.6.1944.

ІНАШЭЎСКАЯ Валянціна Іванаўна, н. ў 1922, загінула ў 1942 у г. Барысаў Мінскай вобл.

ІНАШЭЎСКІ Піліп Іванавіч, н. ў 1906, загінуў у кастрычніку 1944.

ІНАШЭЎСКІ Сямён Яфімавіч, н. ў 1920, прапаў без вестак.

ІНАШЭЎСКІ Уладзімір Цімафеевіч, н. ў 1920, загінуў у кастрычніку 1944.

ІНАШЭЎСКІ Яфім Антонавіч, н. ў 1903, загінуў у 1944 каля ст. Катынь Смаленскай вобл.

ЛАТЫШАЎ Пётр Сямёнавіч, н. ў 1912, прапаў без вестак.

ЛАТЫШАЎ Сцяпан Сямёнавіч, н. ў 1916, прапаў без вестак.

МАМАЕЎ Піліп Міхеевіч, н. ў 1910, прапаў без вестак у верасні 1944.

НАВУМЕНКА Сямён Ганеевіч, н. ў 1903, загінуў у 1941 у Брэсце.

ПЕТРУСЁЎ Рыгор Данілавіч, н. ў 1907, прапаў без вестак у лістападзе 1944.

РОШЧЫН Сяргей Якаўлевіч, н. ў 1921, загінуў 22.12.1942 у Варонежы.

САФРАНОВІЧ Андрэй Міхайлавіч, н. ў 1892, загінуў 31.7.1942.

СУХАДОЛЬСКІ Леанід Аляксеевіч, загінуў 15.9.1944.

СЯНЧЫЛА Аляксандр Іванавіч, н. ў 1917, рад., загінуў у 1944.

СЯНЧЫЛА Васіль Дзмітрыевіч, н. ў 1908, прапаў без вестак у 1942.

СЯНЧЫЛА Мікалай Ягоравіч, н. ў 1922, прапаў без вестак у 1943.

СЯНЧЫЛА Надзея Сцяпанаўна, н. ў 1923, расстраляна немцамі ў 1944 у Оршы.

СЯНЧЫЛА Павел Васілевіч, н. ў 1919, рад., прапаў без вестак у верасні 1944.

СЯНЧЫЛА Уладзімір Емяльянавіч, н. ў 1916, загінуў у 1944.

СЯНЧЫЛА Уладзімір Ягоравіч, н. ў 1916, сярж., прапаў без вестак у 1941.

ШВАЙЛО Міхаіл Сямёнавіч, прапаў без вестак у лістападзе 1944.

ЯРОМЕНКА Мікалай Кірылавіч, н. ў 1911, загінуў 26.7.1944.

ЯРОМЕНКА Павел Пятровіч, н. ў 1920, прапаў без вестак у кастрычніку 1941.

ВЁСКА ЕРАШЭВІЧЫ

БУТСАВІЦКІ Станіслаў Венядзіктавіч, н. ў 1926, загінуў у 1944 у Оршы.

ГЛЕБАЎ Віктар Васілевіч, н. ў 1927, загінуў у 1945 у Германіі.

МАРОЗ Іван.

РАКОЎСКІ Міхаіл Уладзіміравіч, н. ў 1904, загінуў у 1942 у г. Смаленск.

САЛТАНАЎ Мікалай Герасімавіч.

САЛТАНАЎ Мікалай Навумавіч, загінуў на Курскай дузе.

ХАЛЕЦКІ Аляксандр Віктаравіч.

ХАЛЕЦКІ Васіль Цімафеевіч.

ВЁСКА КОРАВА

БУРАВЕЦКІ Іван Ануфрыевіч, н. ў 1914, загінуў у 1945 у Германіі.

БУРАВЕЦКІ Іван Платонавіч, н. ў 1921, загінуў у Мурманску.

КАРАБІЦКІ Пётр Арцёмавіч, н. ў 1921, прапаў без вестак.

ЛОНСКІ Пётр Міхайлавіч, н. ў 1906, прапаў без вестак.

МІХАЙЛОЎСКІ Васіль Ануфрыевіч, н. ў 1921, прапаў без вестак.

ВЁСКА ЛІПКІ

АЛЬШЭЎСКІ Васіль Лявонавіч, н. ў 1916, прапаў без вестак.

АЛЬШЭЎСКІ Іван Лявонавіч, н. ў 1914, прапаў без вестак.

ВОЙТАЎ Міхаіл Трафімавіч, н. ў 1920, загінуў у 1941 у Ленінградзе.

КАНДРАЦЕНКА Мікалай Андрэевіч, н. ў 1918, прапаў без вестак у 1942.

КРЫЦКІ Васіль Сямёнавіч, н. ў 1925, загінуў у 1941.

КУРАШЭНКА Васіль Сцяпанавіч, н. ў 1894, загінуў у 1944 на Украіне.

ЛАМАКА Апанас Апанасавіч, загінуў 28.9.1944.

ЛЕБЕДЗЕЎ Мікалай Арцёмавіч, н. ў 1921, загінуў 11.12.1943.

РАКОЎСКІ Міхаіл Уладзіміравіч, загінуў 2.5.1945.

РЭУТ Аркадзь Клімавіч, н. ў 1912, загінуў у 1944.

РЭУТ Рыгор Клімавіч, н. ў 1910, загінуў у 1944.

САВІЦКІ Ягор Малахавіч, н. ў 1905, загінуў у 1944.

САЛТАНАЎ Міхаіл Васілевіч, н. ў 1920, рад., загінуў у 1944.

СЯНЬКОЎСКІ Дзмітрый Іванавіч, н. ў 1908, загінуў у 1944.

СЯНЬКОЎСКІ Емяльян Іванавіч, н. ў 1910, загінуў у 1944.

ЯКУБОЎСКІ Фёдар Пятровіч, н. ў 1918, прапаў без вестак.

СТАНЦЫЯ МАЖЭЎКА

АМБРОСАЎ Аляксандр Андрэевіч, памёр ад ран у Польшчы.

КАРАНЕЎСКІ Васіль Ягоравіч, н. ў 1916, прапаў без вестак у верасні 1944.

КОСЦЕРАЎ Лаўрэнцій, прапаў без вестак у лютым 1945.

МАЛЬЧЭЎСКІ Уладзімір Піліпавіч, н. ў 1904, прапаў без вестак у лютым 1944.

МАШКАРОЎ Іван Авяр'янавіч, н. ў 1912, прапаў без вестак.

ПАРЧЭЎСКІ Цімафей Кандратавіч, прапаў без вестак у ліпені 1944.

РАЗАРОНКАЎ Мікалай Дзмітрыевіч, н. ў 1908, прапаў без вестак у кастрычніку 1944.

ЧАЙКОЎСКІ Аляксандр Барысавіч, н. ў 1925, загінуў 1.1.1944.

ВЁСКА МАСЕЕЎКА

ДАКУТОВІЧ Аляксей Уласавіч, н. ў 1924.

ДАКУТОВІЧ Іван Ісакавіч.

ДАКУТОВІЧ Ігнат Васілевіч, н. ў 1919, прапаў без вестак у 1941.

ДАКУТОВІЧ Міхаіл Уласавіч, н. ў 1923, загінуў у 1944 у Венгрыі.

ДАКУТОВІЧ Яфім Васілевіч, н. ў 1907, прапаў без вестак у 1943.

КАРАНЕЎСКІ Аляксандр Ягоравіч, н. ў 1914, загінуў у 1945.

КАРАНЕЎСКІ Васіль Ягоравіч, н. ў 1917, прапаў без вестак.

КАРАНЕЎСКІ Міхаіл Фёдаравіч, н. ў 1902, загінуў ва Усх. Прусіі.

КАРАНЕЎСКІ Сцяпан Трафімавіч, н. ў 1902, прапаў без вестак у 1942.

ПАЛКОЎСКІ Мікалай Антонавіч, н. ў 1923, загінуў 19.10.1944.

СЯНЧЫЛА Панцеляймон Мінавіч, н. ў 1906, прапаў без вестак.

ВЁСКА МАШКОВА

БАРДАНАЎ Іван Сямёнавіч, н. ў 1910, загінуў у верасні 1944.

ВОЛЧЫК Фрон Юльянавіч, н. ў 1911, загінуў у кастрычніку 1944.

ГЛІНСКІ Іван Яфімавіч, н. ў 1918, прапаў без вестак.

ГЛІНСКІ Канстанцін Яфімавіч, н. ў 1912, прапаў без вестак у 1945.

ГЛІНСКІ Уладзімір Ільіч, н. ў 1917, прапаў без вестак.

ГУШЧА Міхаіл Антонавіч, н. ў 1908, прапаў без вестак.

КАВАЛЕНКА Міхаіл Сямёнавіч, загінуў 7.3.1945.

КАРКОЎСКІ Іпаліт Вікенцьевіч, н. ў 1903, прапаў без вестак.

КРУКОЎСКІ Пётр Елісеевіч, н. ў 1914, прапаў без вестак.

ЛАГУН Вікенцій Савельевіч, н. ў 1910, прапаў без вестак.

ЛАГУН Даніла Якаўлевіч, н. ў 1905, прапаў без вестак.

ЛАГУН Раман Савельевіч, н. ў 1903, прапаў без вестак.

ЛАГУНОЎСКІ Сцяпан Маркавіч, загінуў 16.1.1944.

МЯРГУР'ЕЎ Яўген Сямёнавіч, загінуў 23.1.1945.

НАСОВІЧ Уладзімір Паўлавіч, н. ў 1925, загінуў у красавіку 1945.

ПАХАМОВІЧ Аляксей Іванавіч, н. ў 1923, прапаў без вестак у верасні 1944.

ПЯТРЫШЧА Віктар Мікалаевіч, загінуў 22.10.1944.

ШЧАДЗІНСКІ Стафан Іванавіч, н. ў 1898, прапаў без вестак у жніўні 1944.

ЯЛОЗА Станіслаў Вікенцьевіч, н. ў 1915, прапаў без вестак.

ЯЛЬКОВІЧ Сцяпан Андрэевіч, н. ў 1900, прапаў без вестак.

ВЁСКА МУХАНАВА

БЯЛЯЎСКІ Мікалай Іванавіч, н. ў 1918, загінуў у 1945.

БЯЛЯЎСКІ Самсон Яўціхіевіч, н. ў 1910, прапаў без вестак у верасні 1944.

ГАЎРЫЛАЎ Трафім Пятровіч, н. ў 1904, загінуў у жніўні 1944.

КРУТАЎЦОЎ Панцеляймон Фядосьевіч, н. ў 1919, прапаў без вестак у 1943.

КРУТАЎЦОЎ Сямён Фядосьевіч.

САФРАНОВІЧ Яфім Піліпавіч, н. ў 1893, прапаў без вестак у верасні 1944.

ШАБАНАЎ Андрэй Іванавіч.

ШАРАЙ Іосіф Дзмітрыевіч, н. ў 1909, прапаў без вестак у 1941.

ШЫДЛОЎСКІ Іван Дзмітрыевіч, н. ў 1920, загінуў у маі 1945 у Германіі.

ШЫДЛОЎСКІ Кірыла Іванавіч.

ШЫДЛОЎСКІ Фадзей Дзмітрыевіч, н. ў 1906, прапаў без вестак у кастрычніку 1944.

ВЁСКА НЕМЕРАВА

АЛЕКСАНДРОВІЧ Уладзімір Адамавіч, н. ў 1917, памёр ад ран 31.10.1944.

БУЯШОЎ Мікалай Ал., н. ў 1905, прапаў без вестак у лістападзе 1944.

ВАЛОДЧАНКА Мікалай Фёдаравіч, н. ў 1926, прапаў без вестак.

ВАЛОДЧАНКА Пётр Фёдаравіч, н. ў 1928, прапаў без вестак.

ЖАНЕЎСКІ Сцяпан Паўлавіч, прапаў без вестак.

ЗАБЕЛА Мікалай Несцеравіч, н. ў 1919, прапаў без вестак.

КАВАЛЕНКА Павел Сямёнавіч, н. ў 1908, прапаў без вестак.

КОШАЛЕЎ Фама Андрэевіч, н. ў 1903, прапаў без вестак.

МЯЖЭВІЧ Андрэй Фёдаравіч, н. ў 1903, прапаў без вестак.

МЯЖЭВІЧ Мікалай Савельевіч, н. ў 1900, прапаў без вестак.

САЛАЎЁЎ Рыгор Цімафеевіч, н. ў 1926, прапаў без вестак.

САЛТАНОВІЧ Сцяпан Харытонавіч, н. ў 1909, рад., прапаў без вестак у лістападзе 1944.

ЧАБАТАРОЎ Сцяпан Захаравіч, прапаў без вестак у студзені 1945.

ВЁСКА ПАПОЎКА

БАТУРА Сцяпан Васілевіч, н. ў 1903, прапаў без вестак.

НЯХАЕЎ Васіль Ісаевіч.

ФЁДАРАЎ Мікалай Піліпавіч, н. ў 1922, прапаў без вестак.

ЧАБАТАРОЎ Аляксандр Цімафеевіч, загінуў 7.4.1945.

ЧАБАТАРОЎ Васіль Цімафеевіч, загінуў 12.9.1944.

ЧАБАТАРОЎ Пётр Самуілавіч, н. ў 1926, прапаў без вестак.

ВЁСКА ПІШЧАЛАВА

АРНАУТАЎ Міхаіл Ягоравіч, н. ў 1911, прапаў без вестак.

ГУСЕЎ Дзмітрый Дзмітрыевіч, загінуў 24.10.1944.

ЖУКОЎСКІ Мікалай Ягоравіч, н. ў 1909, прапаў без вестак.

ІВАНОЎ Алег Уладзіміравіч, прапаў без вестак у кастрычніку 1944.

КАРАНЬКОЎ Іван Іванавіч, н. ў 1910, прапаў без вестак.

КАРОТКІН Леанід Сцяпанавіч, н. ў 1900, прапаў без вестак у кастрычніку 1944.

КРУКОЎСКІ Пётр Сцяпанавіч, н. ў 1916, прапаў без вестак.

ЛОНСКІ Ігнат Фёдаравіч, н. ў 1895, загінуў 23.12.1943.

МАРКОЎСКІ Мацвей Іванавіч, н. ў 1897, прапаў без вестак у 1944.

МІХАЙЛОЎСКІ Трафім Фядосьевіч, н. ў 1909, прапаў без вестак.

МІХАЛЁНАК Мікалай Кірэевіч, н. ў 1917, прапаў без вестак.

ПЯТКЕВІЧ Андрэй, н. ў 1912, прапаў без вестак.

СТАНКЕВІЧ Рыгор Дзмітрыевіч, н. ў 1912, загінуў у 1943 у Ленінградзе.

СУБОЦІН Уладзімір Пятровіч, н. ў 1924, рад., загінуў 19.10.1944 ва Усх. Прусіі.

СЯНЧЫЛА Аляксандр Пятровіч, н. ў 1912, ст. лейт. 306-га сп 235-й сд, камандзір роты, загінуў у 1943.

СЯНЧЫЛА Антон Марцінавіч, н. ў 1901, прапаў без вестак.

СЯНЧЫЛА Арсен Пятровіч, н. ў 1918, памёр ад ран.

СЯНЧЫЛА Васіль Пятровіч, н. ў 1913, прапаў без вестак у маі 1945.

СЯНЧЫЛА Кірэй Фёдаравіч, н. ў 1922, загінуў у 1942 на Карэльскім перашыйку.

СЯНЧЫЛА Міхаіл Пятровіч, н. ў 1906, загінуў 23.11.1942.

СЯНЧЫЛА Рыгор Трыфанавіч, н. ў 1905, загінуў у Днепрапятроўскай вобл.

СЯНЧЫЛА Сямён Сяргеевіч, н. ў 1914, прапаў без вестак у жніўні 1944.

СЯНЧЫЛА Сяргей Трыфанавіч, н. ў 1921, сярж., прапаў без вестак у сакавіку 1945.

СЯНЧЫЛА Ягор Пятровіч, н. ў 1909, загінуў у 1943.

СЯНЧЫЛА Якаў Трыфанавіч, н. ў 1911, прапаў без вестак.

СЯНЬКОЎСКІ Яўген Пятровіч, н. ў 1926, ст. лейт., камандзір аддз., прапаў без вестак у 1943.

ЧАРНЯЎСКІ Іван Кірэевіч, н. ў 1910, прапаў без вестак.

ШМУРАТКА Іван Азаравіч, н. ў 1913, загінуў у 1941 у Бранску.

ШОСТАК Анатоль Георгіевіч, прапаў без вестак у верасні 1944.

ЮШЧАНКА Мікалай Пятровіч, н. ў 1918, загінуў у Мурманску.

ВЁСКА СЛАБАДА

ФІТКЕВІЧ Аляксандр Захаравіч, н. ў 1909, ст. лейт., кам. роты 88-й гв. сд, загінуў 13.5.1944 у Малдавіі.

ЧАРНЯЎСКІ Аляксандр Андрэевіч, н. ў 1915, прапаў без вестак.

ЧАРНЯЎСКІ Канстанцін Яфрэмавіч, н. ў 1921, мінамётчык, загінуў у жніўні 1944.

ЧАРНЯЎСКІ Міхаіл Андрэевіч, н. ў 1920, прапаў без вестак.

ЧАРНЯЎСКІ Сямён Фёдаравіч, н. ў 1905, прапаў без вестак.

ВЁСКА ХЛУСАВА

БАЛОТНІКАЎ Трыфан Кірылавіч.

ГЛАГОЛЬСКІ Антон Прохаравіч, н. ў 1917, прапаў без вестак у снежні 1944.

ІВАНОЎ Сафрон Лук'янавіч, н. ў 1909, прапаў без вестак у снежні 1944.

КАЗАКЕВІЧ Іван Сцяпанавіч.

КАЗАКЕВІЧ Іван Сямёнавіч, прапаў без вестак у верасні 1944.

КОРСАК Кірыла Стафанавіч, н. ў 1900, прапаў без вестак у снежні 1944.

КОРСАК Ягор Кірылавіч, н. ў 1920, прапаў без вестак у снежні 1941.

КОШАЛЕЎ Анісім Трыфанавіч, н. ў 1903, загінуў у 1942 у Сталінградзе.

КОШАЛЕЎ Васіль Іванавіч, н. ў 1911, прапаў без вестак.

КОШАЛЕЎ Іван Трыфанавіч, н. ў 1916, загінуў у 1942 у Сталінградзе.

КОШАЛЕЎ Мікалай Цімафеевіч, н. ў 1913, прапаў без вестак.

КОШАЛЕЎ Прохар Цімафеевіч, н. ў 1917, прапаў без вестак.

КОШАЛЕЎ Сяргей Трыфанавіч, н. ў 1919, загінуў у 1945.

КОШАЛЕЎ Уладзімір Філімонавіч, н. ў 1912, загінуў у снежні 1944.

ЛАЗАРЭНКА Лявон Васілевіч, прапаў без вестак.

ЛАТЫШАЎ Генадзь Іосіфавіч, загінуў 23.7.1944.

ЛАТЫШАЎ Георгій Іосіфавіч, н. ў 1918, прапаў без вестак у кастрычніку 1941.

ЛАТЫШАЎ Уладзімір Іосіфавіч, н. ў 1915, прапаў без вестак у кастрычніку 1944.

САВЕЛЬЕЎ Сямён Нічыпаравіч, прапаў без вестак у снежні 1944.

СТРАКОЎСКІ Іван Давыдавіч, н. ў 1907, загінуў 4.1.1943.

ЦІХАНАЎ Іван Сямёнавіч, н. ў 1902, прапаў без вестак у кастрычніку 1944.

ВЁСКА ШАХАВА (цяпер не існуе)

СІЎЦОЎ Сцяпан Мінавіч, прапаў без вестак у верасні 1944.

СЯНЧЫЛА Піліп Данілавіч, н. ў 1904, прапаў без вестак у кастрычніку 1944.

ШУРМІН Васіль Савельевіч, н. ў 1920, загінуў 15.3.1942.

СМАЛЯНСКІ СЕЛЬСАВЕТ

ВЁСКА БАБРАМЫНІЧЫ

БАБЯНОК Мікіта Васілевіч, н. ў 1912, загінуў у 1944.

ЗЯНЬКОВІЧ Васіль Міхайлавіч, н. ў 1922, загінуў у 1944.

КАВАЛЕЎСКІ Тарас Васілевіч, н. ў 1929, загінуў у 1944.

КАЗЛОЎСКІ Іван Апанасавіч, н. ў 1916, загінуў у 1944.

КУЛІК Пётр Маркіянавіч, н. ў 1900, загінуў у 1945.

КУЛІК Сяргей Маркіянавіч, загінуў у 1945.

ЛЕШЧАЎ Пётр, расстраляны за сувязь з партызанамі ў 1944.

СКРАГА Уладзімір Мікалаевіч, расстраляны за сувязь з партызанамі ў 1944.

СКРАГА Цімафей Мікалаевіч, н. ў 1906, загінуў у 1945.

ЧАРПІЛА Васіль Цітавіч, н. ў 1903, загінуў у 1942.

ШАЛУХА Аляксей Пятровіч, н. ў 1920, загінуў у 1941.

ШЧАРБІНСКАЯ Праскоўя Паўлаўна, расстраляна за сувязь з партызанамі ў 1944.

ШЧАРБІНСКІ Іван Паўлавіч, н. ў 1925, загінуў у 1944.

ШЧАРБІНСКІ Іван Фядосьевіч, н. ў 1893, расстраляны за сувязь з партызанамі ў 1944.

ЯРЭМА Раман Іванавіч, н. ў 1905, загінуў у 1944.

ВЁСКА ВАСНЕВА

БАБОШКА Мітрафан Васілевіч, н. ў 1922, загінуў у 1944.

ПАДДУБЯНЕЦ Мікалай Фёдаравіч, н. ў 1908, загінуў у 1942.

ПАЛІТЫКА Васіль Фаміч, н. ў 1907, загінуў у 1941.

ПАЛІТЫКА Сяргей Фаміч, н. ў 1900, загінуў у 1943.

ПАХАМОВІЧ Павел Раманавіч, н. ў 1900, загінуў у 1942.

СТРЫГОЦКІ Андрэй Пятровіч, н. ў 1910, загінуў у 1944.

СТРЫГОЦКІ Сцяпан Сямёнавіч, н. ў 1921, загінуў у 1944.

СУХАДОЛЬСКАЯ Марыя Пятроўна, загінула ў 1943.

ВЁСКА ГАНЬШАВА (Г а н ы ш а в а)

СЛІЖ Васіль Кандратавіч, загінуў у 1941.

ШУЛЬГІН Аркадзь Фядосьевіч, загінуў у 1944.

ШУЛЬГІН Іван Васілевіч, загінуў у 1944.

ШУЛЬГІН Сяргей Васілевіч, загінуў у 1941.

ВЁСКА ГАРАВЫЯ ПАРШНІ

ВАСІЛЁНАК Сцяпан Іванавіч, н. ў 1915, загінуў у 1943.

ЗАКРЭЎСКІ Іван Іванавіч, н. ў 1910, загінуў у 1944.

КУЛІК Васіль Піліпавіч, н. ў 1922, загінуў у 1945.

МАКАРЭВІЧ Якаў Андрэевіч, н. ў 1920, загінуў у 1943.

СВІСТУНОЎ Вадзім Феліксавіч, н. ў 1912, загінуў у 1943.

СКРАГА Апанас Міхайлавіч, н. ў 1911, загінуў у 1943.

ШМАН Іван Цітавіч, загінуў у 1944.

ШЧЭПАЎ Васіль Аляксеевіч, загінуў у 1944.

ВЁСКА ЖВІКАВА

АБУХОЎСКІ Фёдар Піліпавіч, н. ў 1908, загінуў у 1939.

БУХАВЕЦ Васіль Апанасавіч, н. ў 1905, загінуў у 1941.

ЖАБІЦКІ Аляксандр Лявонавіч, н. ў 1920, загінуў у 1941.

КАБАЧЭЎСКІ Міхаіл Фёдаравіч, н. ў 1903, загінуў у 1941.

КАБАЧЭЎСКІ Пётр Фёдаравіч, загінуў у 1944.

КАБАЧЭЎСКІ Сцяпан Фёдаравіч, н. ў 1905, загінуў у 1941.

КУЛЯШОЎ Мікалай Іванавіч, н. ў 1924, загінуў у 1944.

ТРЫБУЛЬ Аляксей Герасімавіч, загінуў у 1944.

ВЁСКА КАЗЁННЫЯ ПАРШНІ

БУХАВЕЦ Сцяпан Васілевіч, н. ў 1902, загінуў у 1941.

ВАЛЬЦАЎ Карл Францавіч, н. ў 1903, загінуў у 1943.

ВАСІЛЁНАК Васіль Мікалаевіч, н. ў 1921, загінуў у 1941.

ДУДЧЫК Андрэй Гаўрылавіч, загінуў у 1943.

ДУДЧЫК Павел Гаўрылавіч, загінуў у 1944.

ГОЛУБЕЎ Мікалай Іванавіч, н. ў 1923, загінуў у 1944.

ГОЛУБЕЎ Міхаіл Андрэевіч, загінуў у 1944.

КАМАНДЫШКА Фёдар Цітавіч, н. ў 1912, загінуў у 1941.

ВЁСКА КАМЯКІ

АБУХОЎСКІ Міхаіл Міхайлавіч, н. ў 1919, загінуў у 1942.

АСТАШКОЎ Іван Лаўрэнцьевіч, н. ў 1917, загінуў у 1942.

БАРАВІК Аляксей Аляксеевіч, н. ў 1920, загінуў у 1943.

БАРАВІК Аляксей Дзмітрыевіч, н. ў 1922, загінуў у 1942.

ДАВЫДЗЁНАК Пётр Іванавіч, н. ў 1907, загінуў у 1942.

ВЁСКА КАРПАЎШЧЫНА

ГАМБАЛЕЎСКІ Ягор Парфенавіч, н. ў 1922, загінуў у 1944.

ГАПОНЕНКА Іван Мікалаевіч, загінуў у 1944.

ГУРЫН Аляксандр Сяргеевіч, н. ў 1920, загінуў у 1945.

ГУРЫН Мікалай Раманавіч, загінуў у 1945.

ГУРЫН Яфім Яўсеевіч, н. ў 1900, загінуў у 1945.

ЗАКРЭЎСКІ Андрэй Паўлавіч, загінуў у 1945.

ЗАКРЭЎСКІ Пётр Давыдавіч, загінуў у 1945.

КАВАЛЕЎСКІ Аляксей Васілевіч, н. ў 1914, загінуў у 1945.

МОНІЧ Васіль Пятровіч, н. ў 1921, загінуў у 1943.

ПАХАМОВІЧ Уладзімір Васілевіч, н. ў 1922, загінуў у 1944.

ПОСТРАШ Сцяпан Яфімавіч, загінуў у 1945.

РАБЯКА Мікалай Яўсеевіч, загінуў у 1944.

РАБЯКА Павел Мікалаевіч, загінуў у 1945.

ВЁСКА КУЧЫНА

БАРАВІК Павел Васілевіч, н. ў 1925, загінуў у 1944.

БАРАВІК Сцяпан Якаўлевіч, н. ў 1925, загінуў у 1944.

БОНДАРАЎ Андрэй Захаравіч, н. ў 1911, загінуў у 1943.

ВАСІЛЁНАК Уладзімір Кірылавіч, н. ў 1906, загінуў у 1944.

КУЛІК Віктар Ягоравіч, н. ў 1926, загінуў у 1944.

ВЁСКА МАСЮКІ

ГРЫБАЕДАЎ Сяргей Цімафеевіч, н. ў 1922, загінуў у 1942.

ПЛАЎНІК Ягор Канстанцінавіч, загінуў у 1943.

ПЛЯШКО Канстанцін Фаміч, н. ў 1903, загінуў у 1943.

ЧАРПІЛА Сяргей Міхайлавіч, н. ў 1926, загінуў у 1944.

ВЁСКА ПАРЭЧЧА

ГАЛАВАЧ Васіль Фёдаравіч, н. ў 1923, расстраляны немцамі ў 1943.

ГАЛАВАЧ Фёдар, расстраляны немцамі ў 1943.

КАСАЧОЎ Васіль Іванавіч, н. ў 1915, загінуў у 1941.

КАСАЧОЎ Рыгор Іванавіч, н. ў 1907, загінуў у 1941.

КАСІНЕЦ Сяргей Іванавіч, н. ў 1902, загінуў у 1941.

КЛІМОВІЧ Ціт Іванавіч, н. ў 1902, загінуў у 1944.

МІРАНОВІЧ Аляксей Сямёнавіч, н. ў 1926, угнаны ў Германію ў 1942.

МІРАНОВІЧ Міхаіл Сямёнавіч, н. ў 1920, загінуў у 1941.

ПАДВІЦКІ Васіль Аляксандравіч, н. ў 1912, загінуў у 1941.

ПАДВІЦКІ Гаўрыла Іванавіч, н. ў 1910, загінуў у 1941.

ПАДВІЦКІ Мікалай Аляксандравіч, н. ў 1916, загінуў у 1944.

ПАДВІЦКІ Павел Якаўлевіч, н. ў 1910, загінуў у 1941.

ПЕЧКУРЭНКА Васіль Міхайлавіч, н. ў 1913, загінуў у 1941.

ПЫЛ Аляксей Архіпавіч, н. ў 1926, загінуў у 1943.

ПЫЛ Архіп Пятровіч, н. ў 1902, загінуў у 1944.

СЛІЖОЎ Уладзімір Іванавіч, н. ў 1914, загінуў у 1941.

СТАЛЬМАШОНАК Іосіф Іванавіч, н. ў 1909, загінуў у 1944.

СПЛАШНОЙ Аляксей Сільвестравіч, н. ў 1926, загінуў у 1943.

СПЛАШНОЙ Валянцін Сільвестравіч, н. ў 1922.

СПЛАШНОЙ Павел Маркавіч, н. ў 1917, загінуў у 1941.

ЦЕРАНЁЎ Андрэй Іванавіч, н. ў 1902, загінуў у 1944.

ЦЕРАНЁЎ Рыгор Дзям'янавіч, н. ў 1914, загінуў у 1941.

ЧВАЙКОЎСКІ Рыгор Пятровіч, н. ў 1915, загінуў у 1941.

ВЁСКА РЭПУХАВА

АНАНЬЕЎ Сяргей, загінуў у 1942.

БАРАНОЎСКАЯ Вера, н. ў 1924,

БАРАНОЎСКІ Жорж Аркадзевіч, н. ў 1923.

ГАМБАЛЕЎСКІ Дзяніс Нічыпаравіч, н. ў 1905, загінуў у 1944.

ЖАБІЦКІ Андрэй Емяльянавіч, н. ў 1918, загінуў у 1943.

ЖАБІЦКІ Васіль Іванавіч, н. ў 1924, расстраляны немцамі ў 1942 у в. Смаляны.

ЖАБІЦКІ Віктар Мікалаевіч, н. ў 1924, загінуў у 1941.

ЖАБІЦКІ Іван, н. ў 1901, загінуў у 1944.

ЖАБІЦКІ Іван Емяльянавіч, н. ў 1916, загінуў у 1943.

ЖАБІЦКІ Ігнат Апанасавіч, загінуў у 1941.

ЖАБІЦКІ Павел Мікітавіч, н. ў 1911, загінуў у 1941.

КАВАЛЁЎ Дзяніс Рыгоравіч, н. ў 1905, прапаў без вестак 13.10.1944.

КАВАЛЁЎ Іван Васілевіч, н. ў 1918, загінуў у 1941.

КАВАЛЁЎ Уладзімір Пятровіч, н. ў 1925, загінуў у 1944.

КАСІНЕЦ Леанід Сідаравіч, н. ў 1901, загінуў у 1943.

КРАСОЎСКІ Пётр Сцяпанавіч, н. ў 1905, загінуў у 1944.

КРАСОЎСКІ Уладзімір, н. ў 1923, арыштаваны і забіты немцамі ў 1944.

ПАЛОЎНІКАЎ Іван Іванавіч, н. ў 1910, загінуў у 1944.

ПАРЧЭЎСКІ Васіль Васілевіч, н. ў 1926, загінуў у 1942.

РЫПІНСКІ Аркадзь Іванавіч, н. ў 1895, загінуў у 1943.

РЫПІНСКІ Ілья Пятровіч, н. ў 1902, загінуў у 1944.

РЫПІНСКІ Павел Пятровіч, н. ў 1908, загінуў у 1942.

РЫПІНСКІ Рыгор Пятровіч, н. ў 1910, загінуў у 1941.

РЫПІНСКІ Сяргей Іванавіч, н. ў 1909, загінуў у 1941.

СЕЛЯДЦАЎ Антон Цімафеевіч, н. ў 1920, загінуў у 1944.

СЕЛЯДЦАЎ Віктар Цімафеевіч, н. ў 1928, загінуў у 1944.

СОПІКАЎ Марк Іванавіч, н. ў 1905, загінуў у 1944.

ЦЭБРЫКАЎ Уладзімір Уладзіміравіч, н. ў 1910, загінуў у 1941.

ЧАРНЫШОЎ Іван Цітавіч, н. ў 1911, загінуў у 1944.

ШЫБЕКА Віктар Рыгоравіч, н. ў 1918, загінуў у 1943.

ШЫБЕКА Міхаіл Рыгоравіч, н. ў 1908, загінуў у 1941.

ШЫБЕКА Павел Рыгоравіч, н. ў 1914, загінуў у 1944.

ВЁСКА СМАЛЯНЫ

ВАСІЛЁНАК Віктар Аляксандравіч, н. ў 1926, загінуў у 1945.

КАЗЛОЎСКІ Іван Канстанцінавіч, н. ў 1902, загінуў у 1942.

КАЗЛОЎСКІ Мікалай Канстанцінавіч, н. ў 1907, загінуў у 1941.

КАРОЛЬКА Іван Іванавіч, н. ў 1918, загінуў у 1942.

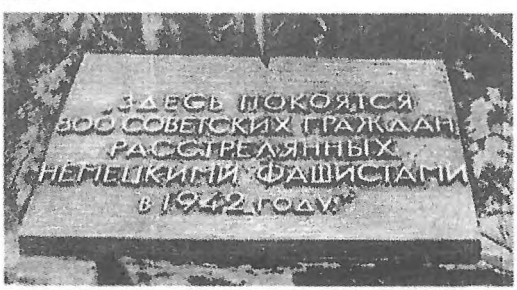

Помнік на магіле ахвяр фашызму каля в. Смаляны.

КАРПОВІЧ Рыгор Фёдаравіч, н. ў 1902, загінуў у 1944.

КІРЫК Фёдар, н. ў 1902, загінуў у 1944.

КЛЯШОЎ Барыс Сямёнавіч, н. ў 1922, загінуў у 1944.

КУНЦЭВІЧ Ніна Аляксандраўна, н. ў 1925, расстраляна немцамі ў 1942.

КУНЦЭВІЧ Фрыда Аляксандраўна, н. ў 1927, расстраляна немцамі ў 1944.

ЛУКАШЭВІЧ Павел.

ПАДМЫШАНІН Іван Іванавіч, н. ў 1906, загінуў у 1943.

РАМАНОЎСКІ Дзмітрый Канстанцінавіч, н. ў 1916, загінуў у 1941.

САВІЦКІ Вячаслаў Пятровіч, н. ў 1900, загінуў у 1944.

САВІЦКІ Іван Вячаслававіч, н. ў 1919, загінуў у 1942.

САВІЦКІ Кірыла Пятровіч, н. ў 1907, загінуў у 1942.

САКАЛОЎ Ігнацій Якаўлевіч, н. ў 1911, загінуў 1.3.1943.

СІНКЕВІЧ Ціт, н. ў 1905, рад., прапаў без вестак у кастрычніку 1944.

СКРЫПАЧОЎ Антон Іванавіч, н. ў 1918, рад., загінуў у 1944.

РУМО Ягор Сідаравіч, н. ў 1923, загінуў у 1944.

ЦІВА Яфім Емяльянавіч, н. ў 1903, загінуў у 1942.

ЦЫГАНКОЎ Цімафей, прапаў без вестак у 1942.

ЦЫНКЕВІЧ Барыс Нічыпаравіч, н. ў 1925, загінуў у 1942.

ЧАРНЫШ Фёдар Валяр'янавіч, н. ў 1914, загінуў у 1942.

ШВЕДКА Рыгор Іванавіч, н. ў 1902, загінуў у 1944.

ШВЕДКА Фёдар, н. ў 1900, загінуў у 1944.

ШВЕДКА Ягор Іванавіч, н. ў 1900, загінуў у 1942.

ШЫБЕКА Павел Іванавіч, н. ў 1944.

ЯРМОШКІНА Зоя Леанідаўна, н. ў 1925, расстраляна немцамі ў 1942.

ВЁСКА СОМАНАВА

АГЕЕНКА Фёдар.

АСІНОЎСКІ Андрэй Васілевіч, н. ў 1914, загінуў у 1944.

БЛАШКЕВІЧ Дзмітрый, н. ў 1913, загінуў у 1941.

БЛАШКЕВІЧ Павел Апанасавіч, н. ў 1920, загінуў у 1944.

ГАРАНСКІ Канстанцін Дзянісавіч, н. ў 1922, расстраляны немцамі.

ГАРАНСКІ Сцяпан Ільіч, н. ў 1913, загінуў у 1944.

ЖАШКОЎ Аляксандр Васілевіч, н. ў 1922, загінуў у 1944.

КАВАЛЕНКА Уладзімір Маркавіч, н. ў 1915, расстраляны немцамі ў 1943.

КАВАЛЕНКА Ягор Маркавіч, н. ў 1905, загінуў у 1941.

КАЗЛОЎ Астап Віктаравіч, н. ў 1907, загінуў у 1944.

КАЗЛОЎ Васіль Віктаравіч, н. ў 1922, загінуў у 1944.

КАЗЛОЎ Іван Філатавіч, н. ў 1915, расстраляны немцамі ў 1944.

КАЗЛОЎ Кірыла Віктаравіч, н. ў 1926, загінуў у 1944.

КАЗЛОЎ Кірыла Філатавіч, н. ў 1926, загінуў у 1944.

КАЗЛОЎ Міхаіл Філатавіч, н. ў 1922, загінуў у 1944.

КАЗЛОЎ Сцяпан Віктаравіч, н. ў 1910, загінуў.

КАЗЛОЎ Трафім Філатавіч, н. ў 1909, загінуў у 1944.

КІСЛЯКОЎ Мікіта Сідаравіч, н. ў 1912, загінуў у 1944.

КІСЛЯКОЎ Якаў Сідаравіч, н. ў 1906, загінуў у 1943.

МАСАЛКОЎ Канстанцін, загінуў у 1941.

МАСАЛОВІЧ Фёдар, загінуў у 1944.

МЯСНІКОЎ Нічыпар Мікалаевіч, н. ў 1908, загінуў у 1941.

САКОВІЧ Павел Сцяпанавіч, н. ў 1891.

САКОВІЧ Сяргей Сцяпанавіч, н. ў 1914, рад., прапаў без вестак у лістападзе 1944.

СІНКЕВІЧ Мяфодзій Аляксандравіч, н. ў 1922, загінуў у 1944.

СІНКЕВІЧ Павел Аляксандравіч, н. ў 1918, расстраляны немцамі ў 1944.

СТАХОЎСКІ Антон Лукіч, н. ў 1907, загінуў у 1941.

ХМЫЛОЎ Андрэй Васілевіч, н. ў 1912, загінуў.

ХМЫЛОЎ Захар Арцёмавіч, н. ў 1898, загінуў.

ХМЫЛОЎ Іван Васілевіч, н. ў 1911, загінуў.

ХМЫЛОЎ Ілья Васілевіч, н. ў 1907, загінуў у 1941.

ХОДАС Сцяпан Сямёнавіч, н. ў 1911, загінуў.

ШЫНКЕВІЧ Сямён Ільіч, н. ў 1905, загінуў.

ВЁСКА СПАСКАЕ

БУХАВЕЦ Сямён Арцёмавіч, н. ў 1900, загінуў у 1944.

ВАСІЛЁНАК Лявон Цімафеевіч, н. ў 1900, загінуў у 1944.

ДУНІН Варфаламей Піліпавіч, н. ў 1906, загінуў у 1941.

ДУНІН Фядосій Іванавіч, падарваўся на міне ў 1943.

ДУНІН Цімафей Піліпавіч, н. ў 1895, загінуў у 1943.

КАРЧАВЕЦ Андрэй Ісакавіч, н. ў 1911, загінуў у 1941.

КАРЧАВЕЦ Віктар Іванавіч, н. ў 1925, загінуў у 1944.

КАРЧАВЕЦ Іван Цярэнцьевіч, н. ў 1925, загінуў у 1944.

КАРЧАВЕЦ Павел Аляксеевіч, н. ў 1925, загінуў у 1944.

КАРЧАВЕЦ Сцяпан Парфенавіч, н. ў 1925, загінуў у 1944.

ПІНЧУК Дзмітрый Ціханавіч, н. ў 1925, загінуў у 1944.

ПІНЧУК Іван Філімонавіч, н. ў 1925, загінуў у 1944.

ПІНЧУК Леанід Васілевіч, н. ў 1925, загінуў у 1944.

ПІНЧУК Несцер Яўхімавіч, н. ў 1907, загінуў у 1944.

ПІНЧУК Павел Васілевіч, н. ў 1926, загінуў у 1944.

ПІНЧУК Пётр Яфімавіч, н. ў 1914, загінуў у 1944.

ПІНЧУК Сцяпан Ільіч, н. ў 1914, загінуў у 1941.

ПІНЧУК Уладзімір Астапавіч, н. ў 1919, загінуў у 1944.

ПІНЧУК Філімон Аляксандравіч, н. ў 1895, падарваўся на міне ў 1943.

ПІНЧУК Цімафей Рыгоравіч, н. ў 1921, загінуў у 1941.

ПІНЧУК Ціхан Андрэевіч, н. ў 1895, загінуў у 1941.

ПРАТАСЕВІЧ Кузьма Лук'янавіч, н. ў 1925, загінуў у 1944.

ТРАЦЦЯКОЎ Павел Емяльянавіч, н. ў 1905, рад., загінуў у 1944.

ВЁСКА СТУПАВОЕ (да 1931 Бухаўцы)

БУХАВЕЦ Іван Мікалаевіч, н. ў 1922, загінуў у 1944.

БУХАВЕЦ Мікалай Мікалаевіч, н. ў 1915, загінуў у 1944.

БУХАВЕЦ Піліп Мікалаевіч, н. ў 1917, загінуў у 1944.

БУХАВЕЦ Фама Міхайлавіч, н. ў 1941, загінуў у 1944.

ВЁСКА СУБАЧАВА

МАКАРЭВІЧ Антон Андрэевіч, н. ў 1916, загінуў у 1944.

МАКАРЭВІЧ Дзмітрый Рыгоравіч, н. ў 1922, загінуў у 1944.

МАКАРЭВІЧ Рыгор Васілевіч, загінуў у 1944.

МАКАРЭВІЧ Фёдар Антонавіч, н. ў 1921, загінуў у 1944.

МАКАРЭВІЧ Ягор Рыгоравіч, н. ў 1918, загінуў у 1943.

ШНЧУК Васіль Рыгоравіч, загінуў.

ПРАКАПОВІЧ Аляксандр Канстанцінавіч, н. ў 1905, загінуў у 1943.

СІПКО Іван Васілевіч, н. ў 1922, загінуў у 1943.

СНАПКОЎСКІ Авяр'ян Васілевіч, н. ў 1910, загінуў у 1942.

СНАПКОЎСКІ Васіль Аляксандравіч, н. ў 1918, загінуў у 1943.

ЦАГЕЛЬНЫ ЗАВОД

КОЖАРАЎ Міхаіл Уладзіміравіч, н. ў 1918, загінуў у 1942.

КРАСНОЎСКІ Ілья Мацвеевіч, н. ў 1900, загінуў у 1942.

ВЁСКА ЦІХАНЫ (да 1931 Юраўшчына)

БАРЫШАЎ Васіль Сцяпанавіч, н. ў 1925, загінуў у 1943.

ВАЛАДЗЬКО Ягор Аляксандравіч, загінуў у 1942.

ЖЫХАРАЎ Васіль Міхайлавіч, н. ў 1922, загінуў у 1942.

ЖЫХАРАЎ Пётр Міхайлавіч, н. ў 1925, загінуў у 1945.

ЖЫХАРАЎ Сцяпан Гаўрылавіч, загінуў у 1945.

КАВАЛЕНКА Мікалай Іванавіч, н. ў 1900, загінуў у 1945.

ВЁСКА ШАНЬКАВА

АГЕЕНКА Сідар Рыгоравіч, н. ў 1910, загінуў у 1944.

БАРЫШЭЎСКІ Васіль Барысавіч, н. ў 1912, загінуў у 1943.

БАРЫШЭЎСКІ Фёдар Барысавіч, н. ў 1916, загінуў у 1943.

БЛАДЫКА Мікалай Цімафеевіч, н. ў 1923, загінуў у 1943.

БЯЗЛЮДАЎ Мікалай Іосіфавіч, н. ў 1925, загінуў у 1944.

БЯЛКОЎСКІ Мікалай Іванавіч, н. ў 1897, рад., загінуў у 1944.

ГАЛЯНІЦКІ Іван Рыгоравіч, н. ў 1914, загінуў у 1941.

ГАЛЯНІЦКІ Міхаіл Мікітавіч, н. ў 1921, загінуў у 1944.

ГАЛЯНІЦКІ Пётр Нічыпаравіч, н. ў 1908, загінуў у 1941.

КАМАРОЎСКІ Савелій Іванавіч, загінуў у 1944.

КАРАНЬКОЎ Аляксандр Цімафеевіч, загінуў у 1944.

КАРЧАВЕЦ Барыс Варламавіч, загінуў у 1944.

КАРЧАВЕЦ Васіль Лявонавіч, н. ў 1925, загінуў у 1944.

КАРЧАВЕЦ Сцяпан Сцяпанавіч, н. ў 1919, загінуў у 1941.

МАСАЛОВІЧ Іван, загінуў у 1944.

ШМАН Андрэй Фядотавіч, н. ў 1910, загінуў у 1941.

ШМАН Гаўрыла Парфенавіч, н. ў 1923, загінуў у 1944.

ШМАН Ілья Цітавіч, н. ў 1912, загінуў у 1941.

ШМАН Мікалай Парфенавіч, н. ў 1914, загінуў у 1943.

ШМАН Парфен Міхайлавіч, н. ў 1918, загінуў у 1941.

ШМАН Уладзімір Мікалаевіч, н. ў 1922, загінуў у 1941.

ШМАН Уладзімір Парфенавіч, н. ў 1916, загінуў у 1943.

ШЫБЕКА Павел Іванавіч, н. ў 1917, расстраляны ў Барысаве Мінскай вобл. за сувязь з партызанамі.

ВЁСКА ШЫБЕКІ

АСІНОВІЧ Валянцін, н. ў 1925.

БАГАМОЛЬСКІ Віктар Ягоравіч, н. ў 1926, загінуў у 1945.

БАГАМОЛЬСКІ Мікалай Міхайлавіч, н. ў 1920, загінуў у 1942.

БАКУНОВІЧ Пётр Мікалаевіч, н. ў 1919, загінуў у 1941.

БОНДАРАЎ Барыс Паўлавіч, н. ў 1925.

БОНДАРАЎ Пётр Іосіфавіч, н. ў 1926, загінуў у 1943.

БУРДО Міхаіл Апанасавіч, н. ў 1920, загінуў у 1943.

ГУРЫН Мікалай Юр'евіч, н. ў 1924, загінуў у 1944.

КУЛІК Іван Сцяпанавіч, н. ў 1918, загінуў у 1942.

КУЛЯШОЎ Раман Раманавіч, н. ў 1911, загінуў у 1942.

МАКАРЭВІЧ Дзмітрый Андрэевіч.

МАКАРЭВІЧ Іван Апанасавіч, загінуў у 1943.

МАКАРЭВІЧ Мікалай Васілевіч, н. ў 1900, загінуў у 1945.

НІКАЛАЕНКА Іван Варфаламеевіч, н. ў 1924.

ПАДАЛІЦКІ Барыс Іванавіч.

ШАФРАНСКІ Міхаіл, н. ў 1923.

ШЛЯЦКІ Станіслаў Аляксандравіч, н. ў 1924.

ШЫБЕКА Аляксандр Васілевіч, загінуў у 1944.

ШЫБЕКА Васіль Андрэевіч, н. ў 1922, загінуў у 1945.

ШЫБЕКА Мікалай Васілевіч, загінуў у 1945.

ШЫБЕКА Пётр Андрэевіч, н. ў 1920, загінуў у 1944.

ШЫМЧЫК Міхаіл Казіміравіч, н. ў 1922.

ШЫПАТ Міхаіл Аляксеевіч, н. ў 1923.

К.К.Гапоненка.

М.А.Гапоненка.

СТАЙКАЎСКІ СЕЛЬСАВЕТ

ВЁСКА АЛАНЦЬЕВА

БАРЫШАЎ Калістрат.
БІРЫЧ Уладзімір Мацвеевіч.
БРОЎКА Васіль Міхайлавіч.
БРОЎКА Георгій Іванавіч.
БРОЎКА Захар Якаўлевіч.
БЯЛЯЕЎ Аляксей Аляксеевіч.
ГАПОНЕНКА Аляксей Цімафеевіч.
ГАПОНЕНКА Канстанцін Кузьміч.
ГАПОНЕНКА Міхаіл Андрэевіч.
КОЛАБАЎ Лаўрэнцій Іванавіч.
КОЛАБАЎ Прохар Іванавіч.
КУЛЯШКОЎ Мікалай Ларыёнавіч.
РАВЯКА Васіль Парфенавіч.
РАВЯКА Іван Еўдакімавіч.
РАВЯКА Яфім Андрэевіч.
РАВЯКА Яфім Навумавіч.
СЯМАШКА Антон Цярэнцьевіч.
СЯМАШКА Васіль Іванавіч.
СЯМАШКА Васіль Капітонавіч.
СЯМАШКА Георгій.
СЯМАШКА Канстанцін Елісеевіч.
СЯМАШКА Мікіта Макеевіч.
ТУРАК Арцём Пятровіч.
ШЫДЛОЎСКІ Аляксей Арцёмавіч.

ВЁСКА ДУБНІЦЫ

ВАРЫН Віктар.
КАВАЛЕНКА Аляксей Ігнатавіч.
КАВАЛЕНКА Іван Ігнатавіч.
КАЗІМІРАНКА Іван Усцінавіч.
КАЗІМІРАНКА Сямён.
КАЗІМІРСКАЯ Фядора Захараўна.
КАЗІМІРСКІ Васіль Іванавіч.
КАЗІМІРСКІ Іван Раманавіч.
КУЛЯШКОЎ Мікалай Уласавіч.
СЯМАШКА Андрэй Парфенавіч.
СЯМАШКА Андрэй Філімонавіч.
СЯМАШКА Архіп Парфенавіч.
СЯМАШКА Віктар Сцяпанавіч.
СЯМАШКА Дар'я Ахрэмаўна.
СЯМАШКА Іван Сямёнавіч.
СЯМАШКА Сцяпан.
СЯМАШКА Сяргей Іванавіч.
СЯМАШКА Уладзімір Ахрэмавіч.
СЯМАШКА Уладзімір Сцяпанавіч.
СЯМАШКА Яфім Рыгоравіч.
ТАРАСЕНКА Дзям'ян.
ХРАПАВЕЦКІ Іван Трафімавіч.
ХРАПАВЕЦКІ Мікалай Мацвеевіч.
ХРАПАВЕЦКІ Мікалай Прохаравіч.
ХРАПАВЕЦКІ Міхаіл Мацвеевіч.
ХРАПАВЕЦКІ Міхал Трафімавіч.
ХРАПАВЕЦКІ Ягор Свірыдавіч.

ВЁСКА КАМЕНКА

БАГАМОЛ Іван Рыгоравіч.
БАРКОЎСКІ Міхаіл Сямёнавіч.
БАРКОЎСКІ Сямён Аляксандравіч.

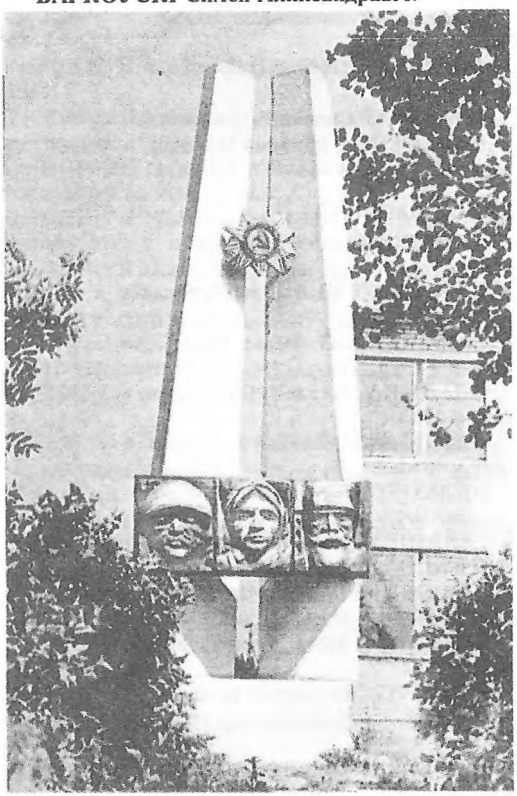

Помнік землякам у в. Дубніцы.

ВОРАНАЎ Андрэй Варфаламеевіч.
ВОРАНАЎ Арцемій Міхайлавіч.
ВОРАНАЎ Мікалай Данілавіч.
КАЗАЛЕЎСКІ Ілья Данілавіч.
КАПЦЮХОЎ Ніканор Іванавіч.
КАПЦЮХОЎ Ягор Ніканоравіч.
МАШАРСКІ Пётр Іванавіч.
СЯМАШКА Мікалай Канстанцінавіч.
ЧАРНЯЎСКІ Іван Паўлавіч.
ЧАРНЯЎСКІ Пётр Захаравіч.
ЧУЛЕЦ Іван Фёдаравіч.
ЧУЛЕЦ Ігнат Іванавіч.
ЧУЛЕЦ Ілья Фёдаравіч.
ЧУЛЕЦ Міхаіл Іванавіч.
ЧУЛЕЦ Сцяпан Ільіч.
ЧУЛЕЦ Фёдар Іванавіч.
ЧУЛЕЦ Фёдар Кузьміч.

ВЁСКА КАНАВАЛАВА

АЎЧЫННІКАЎ Сямён Іванавіч.
БАРКАВЕЦ Рыгор Дзмітрыевіч.
ГАРБАЧОЎ Гаўрыла Пятровіч.
ЖЫГАЛА Марцін Сяргеевіч.
ЖЫГАЛА Сідар Сяргеевіч.
ЛЯШУК Мацвей Мікалаевіч.
ЛЯШУК Фёдар Мікалаевіч.
МАРЦІНОВІЧ Нічыпар Іванавіч.
МУРАШКА Марцін Рыгоравіч.

ВЁСКА КУРАЎШЧЫНА (цяпер не існуе)

ВІТКОЎСКІ Казімір Іосіфавіч.
ГУЛЯЕЎ Аксён Лаўрынавіч.
ГУЛЯЕЎ Васіль Аляксеевіч.
ГУЛЯЕЎ Васіль Лук'янавіч.
ГУЛЯЕЎ Васіль Прохаравіч.
ГУЛЯЕЎ Мікалай Аксёнавіч.
ГУЛЯЕЎ Мікалай Прохаравіч.
ГУЛЯЕЎ Міхаіл Іванавіч.
ГУЛЯЕЎ Сяргей Аксёнавіч.
ГУЛЯЕЎ Ціхан Аксёнавіч.
КЕЙЗЕР Сямён Іванавіч.
МЕРКУЛЬ Іван Самуілавіч.
МЕРКУЛЬ Марк Самуілавіч.
МЕРКУЛЬ Мікалай Барысавіч.
МЕРКУЛЬ Сямён Самуілавіч.
МЕРКУЛЬ Фёдар Варфаламеевіч.
МЕРКУЛЬ Уладзімір Філімонавіч.
ПАЗНЯК Павел Васілевіч.
ПЛЯШКО Іван Прохаравіч.
ПЛЯШКО Іван Цімафеевіч.
ПЛЯШКО Кірыла Цімафеевіч.
ТАЛАЙ Адам Сямёнавіч, н. ў 1918, прапаў без вестак 1.10.1944.
ТАЛАЙ Васіль Аляксандравіч.
ТАЛАЙ Сямён Аляксандравіч.
ТАЛАЙ Філімон Аляксандравіч.
ШЫРКЕВІЧ Мікалай Аксёнавіч.

ВЁСКА ЛУЖКІ

БІРЫЧ Васіль Фёдаравіч.
БІРЫЧ Іван Мікалаевіч.
БІРЫЧ Максім Лукіч.
БІРЫЧ Ягор Лукіч.
ВАКАР Мікалай Гаўрылавіч.
ВАКАР Мікалай Іванавіч.
ВАЛУЕЎ Нікадзім Яфімавіч.
ВАЛУЕЎ Яфім Купрыянавіч.
ДЗЯМЕШЧАНКА Аляксей Еўдакімавіч.
ДЗЯМЕШЧАНКА Аляксей Канстанцінавіч.
ДЗЯМЕШЧАНКА Аляксей Мацвеевіч.
ДЗЯМЕШЧАНКА Анатоль Еўдакімавіч.
ДЗЯМЕШЧАНКА Васіль Данілавіч.
ДЗЯМЕШЧАНКА Ганна Мацвееўна.
ДЗЯМЕШЧАНКА Дзмітрый Мацвеевіч.
ДЗЯМЕШЧАНКА Іван Еўдакімавіч.
ДЗЯМЕШЧАНКА Пётр Сцяпанавіч.
ДЗЯМЕШЧАНКА Пракоп.
КАВАЛЕНКА Гаўрыла Максімавіч.
МІРАНОВІЧ Ягор Фёдаравіч.
ПАЧАТОЎСКІ Андрэй Апанасавіч.
ШАРАЙ Аляксей Фаміч.
ШАРАЙ Васіль Усцінавіч.
ШАРАЙ Васіль Фаміч.
ШАРАЙ Васіль Фёдаравіч.
ШАРАЙ Леанід Іванавіч.
ШАРАЙ Мікіта Навумавіч.
ШАРАЙ Міхаіл Мікітавіч, н. ў 1919, прапаў без вестак.
ШАРАЙ Якаў Аляксеевіч.
ШАРАЙ Яфім Усцінавіч.

ВЁСКА ЛЯСНІЧЫЯ

БІРЫЧ Надзея Пятроўна.
БІРЫЧ Сяргей Пятровіч.
МАРТУСЕВІЧ Павел Антонавіч.
МІРАНОВІЧ Адам Леанідавіч.
ПАНКРАТАЎ Рыгор Сямёнавіч.
ПАНКРАТАЎ Цімафей Сямёнавіч.
ШАРАЙ Антон Ільіч.
ЯКУШЭВІЧ Мікалай Карнеевіч.

ВЁСКА МОНЬКАВА

КАЗАЧЭНКА Іван Сямёнавіч.
МАКСІМЕНКА Іван Васілевіч.
МАКСІМЕНКА Іван Паўлавіч.
МАКСІМЕНКА Мікалай Макаравіч.
ТРАЯН Аляксей Андрэевіч.
ТРАЯН Іван Андрэевіч.

ВЁСКА СВІСТУНЫ

ДЗЯТЛОЎСКІ Іван.
ДЗЯТЛОЎСКІ Леанід Мартынавіч.
ДЗЯТЛОЎСКІ Міхаіл.
ДЗЯТЛОЎСКІ Фёдар Тамашавіч.
ЖЫГАЛА Сідар.
КАВАЛЕЎСКІ Віктар Мацвеевіч.
КАЗІМІРСКІ Аляксандр Міхайлавіч.
КАЗІМІРСКІ Іван Тамашавіч.
КАЗІМІРСКІ Мацвей Міхайлавіч.
КАЗІМІРСКІ Міхаіл.
КАЗІМІРСКІ Пракоп Карнеевіч.
КАЗІМІРСКІ Сцяпан Аляксеевіч.
КАЗІМІРСКІ Уладзімір Пракопавіч.
КАЗІМІРСКІ Ягор Фёдаравіч.
МАРОЗАЎ Сяргей Мікітавіч.
МАШАРСКІ Леанід Віктаравіч.
МАШАРСКІ Павел Мікалаевіч.
МАШАРСКІ Уладзімір Міхайлавіч.
МАШАРСКІ Яўген Віктаравіч.
МАШКАНАЎ Сцяпан.
ПАЧАТОЎСКІ Іосіф Васілевіч.
ПАЧАТОЎСКІ Кірыла Адамавіч.
ПАЧАТОЎСКІ Мікалай Адамавіч.
ПАЧАТОЎСКІ Цімафей Стафанавіч.
ТАРАСЕНКА Пракоп Ігнатавіч.
ТУРАВЕЦ Марцін Піліпавіч.
ХРАПАВІЦКІ Міхаіл Фёдаравіч.
ШАРАЙ Сцяпан Фёдаравіч.

ВЁСКА СЛАБАДА

КАЗАЧЭНКА Васіль Мітрафанавіч.
КАЗАЧЭНКА Іван Паўлавіч.
КАЗАЧЭНКА Іосіф Андрэевіч.
КОРЗУН Андрэй Ігнатавіч.
КОРЗУН Васіль Ігнатавіч.

ВЁСКА СТАЙКІ

АЛАНЦЬЕЎ Мікалай Дзянісавіч.
ВОРАНАЎ Мікалай Данілавіч.
ГАБРЫНЕЦ Міхаіл Максімавіч.
ГАБРЫНЕЦ Сцяпан Міхайлавіч.
ГАБРЫНЕЦ Уладзімір Максімавіч.
ГРАЧЫХА Самуіл.
ДАНІЛАЎ Валянцін Цітавіч.
ДЗЕРВАЕД Станіслаў Ігнатавіч.
ЖОЛУДЗЕЎ Пётр.
КАЗІМІРСКІ Канстанцін Сямёнавіч.
КАРАНЬКОЎ Іван Якаўлевіч.
ЛЕПРЭТАР Антон Іванавіч.
ЛЕПРЭТАР Васіль Аляксандравіч.
МАКРЫНАЎ Андрэй Іванавіч.
ТАЛАЙ Карней Васілевіч.
ТРАЙМАН Макс.
ТУРАВЕЦ Мікалай Апанасавіч.
ТУРАВЕЦ Міхаіл Сямёнавіч.
ТУРАВЕЦ Сяргей Васілевіч.
ТУРАВЕЦ Уладзімір Канстанцінавіч.
ТУРАВЕЦ Уладзімір Лукіч.
ТУРАВЕЦ Уладзімір Парфенавіч.
ТУРАВЕЦ Яфрэм Васілевіч.
ЧАРНЯЎСКІ Сцяпан Андрэевіч.
ШАКУРА Іван Цімафеевіч.
ШУЛЬГА Уладзімір Яўгенавіч.
ШУСТАЎ Пётр Кірылавіч.

ВЁСКА СТАПУРЭВА

АЛЕКСАНДРОВІЧ Іосіф Казіміравіч.
АЛЕКСАНДРОВІЧ Пётр Казіміравіч.
БАРКОЎСКІ Васіль Іванавіч.
БУРАКОЎ Мікалай Іванавіч.
ВАРАБ'ЁЎ Іван Сямёнавіч.
ВАРАБ'ЁЎ Мікалай Трафімавіч.
ВАРАБ'ЁЎ Пётр Трафімавіч.
МАРТУСЕВІЧ Антон Вікенцьевіч.
МАРТУСЕВІЧ Вікенцій Пятровіч.
МАРТУСЕВІЧ Цімафей Цімафеевіч.
МАРТУСЕВІЧ Эдуард Пятровіч.
ПРАВАЛЬСКІ Адам Трафімавіч.
РУБЛЕЎСКІ Сцяпан Трафімавіч.
ТАРАСЕНКА Аляксей Іванавіч.
ТАРАСЕНКА Уладзімір Кірылавіч.
ХРАПАВЕЦКІ Адольф Паўлавіч.

ВЁСКА ЧАРНЯЎСКІЯ

МАШАРСКІ Мікалай Герасімавіч.
РЫЖАКОЎ Валянцін Сяргеевіч.
СЯМАШКА Святаслаў Дзмітрыевіч.
ТРАЯН Уладзімір Цімафеевіч.
УЦЯНКОЎ Антон Сямёнавіч, н. ў 1925г., загінуў у Літве.
ЧАРНЯЎСКІ Сцяпан Францавіч.
ШУЛЬГА Аляксандр Гапеевіч.
ШУЛЬГА Аляксандр Палікарпавіч.
ШУЛЬГА Васіль Гапеевіч.
ШУЛЬГА Іван Палікарпавіч.
ШУЛЬГА Іван Фёдаравіч.
ШУЛЬГА Мацвей.
ШУЛЬГА Мікалай Маркавіч.
ШУЛЬГА Мікалай Палікарпавіч.

ЯКАЎЛЕВІЦКІ СЕЛЬСАВЕТ

ВЁСКА ЗАСЦЕНКІ

БАГРОЎ Дзмітрый Сазонавіч, прапаў без вестак у студзені 1945.
ГАРАЎЦОЎ Ніканор Карнеевіч, н. ў 1901, загінуў 16.2.1945 ва Усх. Прусіі.

ДАМАРАЦКІ Антон Іосіфавіч, н. ў 1890, прапаў без вестак у снежні 1944.

ДЗЯМ'ЯНАЎ Міхаіл Захаравіч, н. ў 1918, загінуў 31.3.1945 у Аўстрыі.

ЕРМАКОЎ Піліп Сцяпанавіч, прапаў без вестак у верасні 1944.

КАМУШКАЎ Павел Сідаравіч, н. ў 1921, прапаў без вестак у жніўні 1944.

КАПАШЫЛАЎ Васіль Навумавіч, прапаў без вестак у верасні 1944.

КАРАВАЙ Міхаіл Раманавіч, н. ў 1910, прапаў без вестак 10.3.1942.

КУЗУКОЎ Іван Іванавіч, рад., загінуў 24.6.1944.

ЛАВЯНЕЦКІ Лявон Купрыянавіч, н. ў 1890, загінуў 1.10.1944 у Польшчы.

ЛАШЧЫНОЎСКІ Еўдакім Мартынавіч, прапаў без вестак у снежні 1944.

МАГУРАЎ Ерафей Фёдаравіч, прапаў без вестак у верасні 1944.

МАГУРАЎ Мікалай Захаравіч, загінуў 14.10.1944 у Польшчы.

ПЯТРОЎ Міхаіл Пятровіч, н. ў 1926, памёр ад ран 25.6.1944.

РАБАВЫ Сцяпан Мікалаевіч, загінуў 25.6. 1944.

РОДЗІЧАЎ Пётр Ісакавіч, н. ў 1909, прапаў без вестак у кастрычніку 1944.

САВІЦКІ Іван Пятровіч, н. ў 1919, рад., прапаў без вестак у лютым 1945.

САВІЦКІ Уладзімір Пятровіч, н. ў 1913, рад., прапаў без вестак у верасні 1944.

САГУРАЎ Саліф, рад., памёр ад ран 25.6.1944.

ХАРКЕВІЧ Павел Станіслававіч, прапаў без вестак у снежні 1944.

ХАХЛОЎ Іван Ануфрыевіч, загінуў 31.7.1944 у Беластоцкай вобл., Польшча.

ВЁСКА КАЗЛОВІЧЫ 1-я

БЯЛЯНКА Васіль Якімавіч, н. ў 1912, памёр у палоне 5.10.1943.

ГАЛЮТА Васіль Сямёнавіч, н. ў 1915, прапаў без вестак у лістападзе 1944.

ГАРАНКОЎ Мітрафан Абрамавіч, н. ў 1893, загінуў 30.8.1943 у Смаленскай вобл.

ГАРАНКОЎ Рыгор Іванавіч, прапаў без вестак у снежні 1944.

ЗЕМЛЯМЕРАЎ Рыгор Васілевіч, прапаў без вестак у жніўні 1944.

ІВАНОЎ Варфаламей Іванавіч, памёр у палоне 22.6.1942.

КРАСНОЎСКІ Рыгор Серафімавіч, загінуў 29.4.1945 у Германіі.

КРАСОЎСКІ Пракоп Васілевіч, прапаў без вестак у жніўні 1944.

КРУК Дзмітрый Іванавіч, памёр ад ран 2.3.1945 у Польшчы.

КУТУЗАЎ Фёдар Рыгоравіч, н. ў 1901, прапаў без вестак у верасні 1943.

ЛЯМЕШКА Пётр Ісакавіч, загінуў 2.8.1944 у Польшчы.

МАГЕР Ягор Іванавіч, прапаў без вестак у жніўні 1944.

МІНАЧКІН Касьян Дзмітрыевіч, н. ў 1903, загінуў 30.9.1942.

МІНАЧКІН Леанід Васілевіч, загінуў 9.3.1944 у Эстоніі.

МІНАЧКІН Міхаіл Васілевіч, памёр ад ран 26.1.1945 ва Усх. Прусіі.

СЯРБАЕЎ Максім Васілевіч, прапаў без вестак у жніўні 1944.

СЯРБАЕЎ Пётр Васілевіч, прапаў без вестак у кастрычніку 1944.

ШАКУРА Рыгор Іванавіч, загінуў 15.3.1945 ва Усх. Прусіі.

ШАРАШЭВІЧ Якаў Апанасавіч, прапаў без вестак у жніўні 1944.

ШУРПЕНЬ Цімафей Гаўрылавіч, прапаў без вестак у жніўні 1944.

ВЁСКА КАЗЛОВІЧЫ 2-я

АНТОНАЎ Іван Паўлавіч, н. ў 1923, загінуў 9.2.1943 у Краснадарскім краі.

БАРАНАЎ Іван Ларыёнавіч, прапаў без вестак у кастрычніку 1944.

БАРАНАЎ Мікіта Ларыёнавіч, н. ў 1908, прапаў без вестак у верасні 1944.

ГАЛАЗУБАЎ Іван Канстанцінавіч, н. ў 1926, загінуў у 1945 ва Усх. Прусіі.

ГАЛАЗУБАЎ Мікалай Сямёнавіч, н. ў 1920, памёр ад ран 8.2.1945 ва Усх. Прусіі.

ГАРАНЬКОЎ Еўдакім Архіпавіч, прапаў без вестак у верасні 1944.

ГАРАНЬКОЎ Мітрафан Аўрамавіч, прапаў без вестак у лістападзе 1944.

ГАРЭЛАЎ Мікіта Дзмітрыевіч, н. ў 1921, прапаў без вестак у жніўні 1944.

ГОРДЗІКАЎ Сямён Васілевіч, загінуў 9.10.1944 у Сувалкаўскім ваяв., Польшча.

ЕРМАКОЎ Андрэй Іванавіч, н. ў 1899, памёр у палоне ў 1942.

ЕРМАКОЎ Барыс Сцяпанавіч, н. ў 1901, загінуў 8.5.1945 у Германіі.

ІВАНОЎ Міхаіл Фёдаравіч, н. ў 1924, прапаў без вестак у кастрычніку 1944.

ІСАЧКОЎ Сцяпан Андрэевіч, н. ў 1917, памёр ад ран 24.5.1942.

КАСЦЮЧЭНКА Іван Аляксеевіч, н. ў 1904, прапаў без вестак у жніўні 1944.

КУЛЯШОЎ Мікалай Рысанавіч, н. ў 1926, прапаў без вестак у лютым 1945.

КУПЧЫН Аляксей Піліпавіч, прапаў без вестак у 1945.

КУПЧЫН Васіль Цімафеевіч, н. ў 1926, загінуў 11.2.1945 ва Усх. Прусіі.

КУПЧЫН Сцяпан Цімафеевіч, н. ў 1918, прапаў без вестак у лістападзе 1941.

КУПЧЫН Фядосій Фёдаравіч, прапаў без вестак у кастрычніку 1944.

ЛІБЕЦЕР Сямён Рыгоравіч, прапаў без вестак у лістападзе 1944.

ЛОСЕЎ Аляксандр Андрэевіч, н. ў 1925, загінуў 13.12.1943.

ЛОСЕЎ Фама Іванавіч, н. ў 1921, загінуў 29.3.1943, пахаваны ў Ленінградскай вобл.

МАКАРЭВІЧ Васіль Купрыянавіч, прапаў без вестак у сакавіку 1945.

МАКАРЭВІЧ Павел Яфімавіч, н. ў 1908, прапаў без вестак у снежні 1944.

МАЛЫГІН Іван Анісімавіч, прапаў без вестак у кастрычніку 1944.

МАЛЫГІН Ціт Анісімавіч, н. ў 1904, прапаў без вестак у кастрычніку 1944.

МАРТЫНАЎ Варфаламей Касьянавіч, прапаў без вестак у лістападзе 1944.

МЕЛЯШКОЎ Міхаіл Карнеевіч, прапаў без вестак у жніўні 1944.

МЕЛЯШКОЎ Цімафей Сямёнавіч, прапаў без вестак у лістападзе 1944.

МЯДЗВЕДЗЕЎ Дзяніс Емяльянавіч, прапаў без вестак у снежні 1944.

РОДЗІЧАЎ Рыгор Елісеевіч, н. ў 1914, прапаў без вестак у лістападзе 1944.

САЛДАЦЕНКА Яфім Пятровіч, н. ў 1898, рад., стралок, прапаў без вестак 1.8.1944.

САЛДАЦЕНКА Павел Пятровіч, загінуў 23.8.1944 у Эстоніі.

СІМАКОЎ Пётр Архіпавіч, н. ў 1921, прапаў без вестак у верасні 1944.

СІМАНЬКОЎ Гаўрыла Фёдаравіч, н. ў 1891, прапаў без вестак у лістападзе 1944.

СІМАНЬКОЎ Фёдар Трафімавіч, загінуў 24.2.1945 у г. Каунас, Літва.

СТАРАРУСАЎ Андрэй Самсонавіч, прапаў без вестак у лістападзе 1944.

СУДАНАЎ Іван Дзмітрыевіч, прапаў без вестак у жніўні 1944.

ХРАМЧАНКА Емяльян Рыгоравіч, загінуў 16.2.1945 ва Усх. Прусіі.

ЧАВЯНКОЎ Пётр Рыгоравіч, прапаў без вестак у кастрычніку 1944.

ЧАВЯНКОЎ Піліп Рыгоравіч, н. ў 1907, прапаў без вестак у маі 1944.

ШАКУРА Марк Іванавіч, прапаў без вестак у жніўні 1944.

ШУРПІН Іван Гаўрылавіч, памёр ад ран 29.8.1943.

ШУРПІН Філімон Рыгоравіч, прапаў без вестак у кастрычніку 1944.

ШЫНКАРОЎ Анісім Уладзіміравіч, н. ў 1904, прапаў без вестак у кастрычніку 1944.

ШЫНКАРОЎ Мікалай Дзмітрыевіч, прапаў без вестак 15.9.1941.

ШЫНКАРОЎ Прохар Дзмітрыевіч, прапаў без вестак каля г. Вязьма, Расія.

ШЫНКАРОЎ Яфім Васілевіч, н. ў 1917, прапаў без вестак у снежні 1944.

ВЁСКА ЛЕШЧА

АФАНАСЬЕЎ Іван Апанасавіч, н. ў 1903, прапаў без вестак у снежні 1944.

БЛАХОЦІН Пётр Раманавіч, н. ў 1915, прапаў без вестак у лістападзе 1944.

БЯРОЗКІН Антон Аўрамавіч, н. ў 1886.

БЯРОЗКІН Васіль Міхайлавіч, н. ў 1911, памёр ад ран 15.1.1942 у Ленінградскай вобл.

БЯРОЗКІН Сцяпан Герасімавіч, загінуў 30.10.1944 ва Усх. Прусіі.

БЯРОЗКІН Харытон Міхайлавіч, н. ў 1913, прапаў без вестак у лютым 1945.

ГАБРЫЛЁЎ Фёдар Рыгоравіч, н. ў 1919, прапаў без вестак у лістападзе 1941.

КАВАЛЕЎСКІ Фёдар Дзямідавіч, загінуў 6.4.1945 ва Усх. Прусіі.

КАРНЕЕНКА Міхаіл Тарасавіч, памёр ад ран 7.8.1944 у Літве.

КІРЫЛАЎ Макар Сідаравіч, н. ў 1908, прапаў без вестак у кастрычніку 1944.

КУЗЬМІН Іван Фёдаравіч, прапаў без вестак у кастрычніку 1944.

МАКАРЭВІЧ Трыфан Сцяпанавіч, памёр у нямецкім палоне ў лістападзе 1941.

МАЛЕЙЧЫКАЎ Аўдзей Захаравіч, прапаў без вестак у верасні 1944.

ПАЎЛАЎ Аляксей Давыдавіч, н. ў 1922, загінуў 19.10.1944.

РАМАНЬКОЎ Канстанцін Еўдакімавіч, загінуў 20.7.1944 у Брэсцкай вобл.

РАМАНЬКОЎ Уладзімір Фаміч, загінуў 22.8.1944 у Эстоніі.

САМСОНАЎ Мікалай Якаўлевіч, прапаў без вестак у лістападзе 1944.

САМСОНАЎ Уладзімір Якаўлевіч, загінуў 6.10.1944 у Польшчы.

САМСОНАЎ Яфім Якаўлевіч, прапаў без вестак у верасні 1944.

СІМАКОЎ Іван Карпавіч, загінуў 22.8.1944 у Эстоніі.

СІМАКОЎ Мікалай Міхайлавіч, н. ў 1922, рад., прапаў без вестак у снежні 1944.

СІМАКОЎ Пётр Архіпавіч, н. ў 1921, рад., прапаў без вестак у верасні 1944.

ШАЛЯНКОЎ Ціхан Васілевіч, н. ў 1905, прапаў без вестак у лістападзе 1944.

ШАЛЯНКОЎ Ягор Ерафеевіч, н. ў 1924, прапаў без вестак у верасні 1944.

ВЁСКА ЛЮЦІНЫ

АКУЛАЎ Макар Фаміч, н. ў 1903, загінуў 5.12.1942 у Калінінскай вобл.

БАГАЛЮБСКІ Захар Андрэевіч, н. ў 1897, прапаў без вестак 21.9.1942.

БАГАЛЮБСКІ Сяргей Андрэевіч, памёр ад ран 29.6.1944 у Валынскай вобл.

БАГАЛЮБСКІ Фёдар Андрэевіч, прапаў без вестак у лістападзе 1944.

ДАНІЛЕНКА Андрэй Нічыпаравіч, н. ў 1914, прапаў без вестак у верасні 1944.

ДАНІЛЕНКА Цімафей Нічыпаравіч, загінуў 2.3.1944 у Магілёўскай вобл.

ЖАЛЯЗОЎСКІ Фядосій Майсеевіч, загінуў 31.7.1944 у Літве.

ЖУКОЎСКІ Аляксандр Канстанцінавіч, н. ў 1920, прапаў без вестак.

КАНДРАЦЕНКА Рыгор Прохаравіч, прапаў без вестак у лістападзе 1941.

ЛАПУНОЎ Марцін Мацвеевіч, н. ў 1914, прапаў без вестак 23.2.1943.

МАКЕДОНСКІ Міхаіл Канстанцінавіч, н. ў 1922, загінуў 13.3.1945 ва Усх. Прусіі.

ПРЫЛЕПА Аляксандр Фядосьевіч, н. ў 1902, прапаў без вестак у студзені 1945.

РАШЧЫНСКІ Аляксандр Аляксеевіч, загінуў 19.3.1945 у Германіі.

РАШЧЫНСКІ Аляксей Васілевіч, прапаў без вестак у жніўні 1944.

РАШЧЫНСКІ Анісій Карнеевіч, прапаў без вестак у жніўні 1944.

РАШЧЫНСКІ Васіль Цітавіч, н. ў 1923, загінуў 13.12.1943 у Горацкім р-не Магілёўскай вобл.

РАШЧЫНСКІ Дзмітрый Андрэевіч, н. ў 1906, прапаў без вестак у 1944.

РАШЧЫНСКІ Іван Карнеевіч, прапаў без вестак у кастрычніку.

РАШЧЫНСКІ Іван Цімафеевіч, н. ў 1902, прапаў без вестак у снежні 1944.

РАШЧЫНСКІ Канстанцін Піліпавіч, н. ў 1917, прапаў без вестак у снежні 1944.

РАШЧЫНСКІ Лявон Пятровіч, прапаў без вестак у кастрычніку 1944.

РАШЧЫНСКІ Малах Архіпавіч, прапаў без вестак у верасні 1944.

РАШЧЫНСКІ Міхаіл Дзмітрыевіч, прапаў без вестак 17.10.1944.

РАШЧЫНСКІ Міхаіл Цітавіч, прапаў без вестак у кастрычніку 1944.

РАШЧЫНСКІ Нічыпар Аляксеевіч, н. ў 1919, прапаў без вестак у кастрычніку 1941.

РАШЧЫНСКІ Пракоп Осіпавіч, прапаў без вестак у лютым 1945.

РАШЧЫНСКІ Трафім Іванавіч, загінуў 10.9.1944 у Польшчы.

РАШЧЫНСКІ Трафім Цімафеевіч, н. ў 1914, загінуў у 1942 пад Ленінградам.

РАШЧЫНСКІ Якаў Яўменавіч, н. ў 1914, прапаў без вестак у лютым 1945.

РУХЛІНСКІ Цярэнцій Осіпавіч, прапаў без вестак у лістападзе 1944.

СВІРШЧОЎ Герасім Мікалаевіч, н. ў 1900, прапаў без вестак у верасні 1944.

СУВОРАЎ Іван Рыгоравіч, прапаў без вестак у кастрычніку 1944.

СУВОРАЎ Уладзімір Цімафеевіч, памёр ад ран 7.2.1945 у Польшчы.

ЧУДАЎ Архіп Яўхімавіч, н. ў 1911, прапаў без вестак у кастрычніку 1944.

ШЫНКАРОЎ Васіль Пятровіч, н. ў 1924, загінуў 14.1.1945 у Польшчы.

ШЫНКАРОЎ Пётр Сяргеевіч, памёр у палоне 24.2.1942.

ШЫНКАРОЎ Яфім Сяргеевіч, прапаў без вестак у кастрычніку 1944.

ВЁСКА ЛЯМНА

ВЕРАБ'ЁЎ Тарас Міронавіч, н. ў 1904, прапаў без вестак у лютым 1945.

ГАЛЬКЕВІЧ Уладзімір Іванавіч, н. ў 1917, прапаў без вестак у верасні 1944.

КАСЦЮЧЭНКА Дзяніс Аляксеевіч, н. ў 1907.

КОТАЎ Нічыпар Ягоравіч, прапаў без вестак у чэрвені 1944.

КОТАЎ Піліп Фядотавіч, н. ў 1896, прапаў без вестак у лістападзе 1944.

КУПЧЫН Васіль Парфенавіч, н. ў 1897, прапаў без вестак у лістападзе 1944.

ЦЫГАНКОЎ Дзмітрый Паўлавіч, прапаў без вестак у кастрычніку 1944.

ВЁСКА МАГЕРАЎКА

АБУХОЎСКІ Іосіф Мікалаевіч, н. ў 1908, прапаў без вестак у кастрычніку 1944.

АЎДЗЕЕЎ Фёдар Ціханавіч, н. ў 1911, загінуў 24.11.1942 у Данецкай вобл.

ГАРАНОК Данііл Архіпавіч, н. ў 1905, прапаў без вестак у студзені 1945.

ДЗЯМІДАЎ Васіль Фёдаравіч, прапаў без вестак у кастрычніку 1944.

ДЗЯМІДАЎ Мікіта Макаравіч, н. ў 1911, прапаў без вестак у кастрычніку 1944.

КАВАЛЁЎ Іван Кірылавіч, н. ў 1910, прапаў без вестак у студзені 1945.

КАВАЛЁЎ Навум Фёдаравіч, загінуў у нямецкім палоне 15.2.1942.

КАВАЛЁЎ Цімафей Кузьміч, загінуў 31.7.1944 у Літве.

ЛАЗАРАЎ Ілья Піліпавіч, н. ў 1905, прапаў без вестак у кастрычніку 1944.

МАКСІМАЎ Васіль Мікалаевіч, прапаў без вестак пад Вязьмай.

МАКСІМАЎ Максім Мікалаевіч, н. ў 1912, загінуў 22.3.1942 у Данецкай вобл.

МІХАЙЛАЎ Трафім Іванавіч, загінуў 18.10.1944 ва Усх. Прусіі.

РАШЧЫНСКІ Васіль Кірылавіч, загінуў 26.9.1944 у Польшчы.

СЕЛЕХАЎ Аляксандр Андрэевіч, прапаў без вестак пад Вязьмай.

ВЁСКА РАМАНАЎКА

АНДРЭЕЎ Іван Сцяпанавіч, н. ў 1920, прапаў без вестак 22.8.1941.

АНТОНАЎ Уладзімір Іларыёнавіч, загінуў 25.12.1944 у Латвіі.

АХАНЬКОЎ Барыс Міхайлавіч, н. ў 1909, загінуў 30.1.1945 у Германіі.

БАЖКОЎ Фёдар Кірылавіч, н. ў 1899, прапаў без вестак 24.3.1942.

ВАЛОДЧАНКА Захар Антонавіч, н. ў 1903, прапаў без вестак у лістападзе 1944.

ВАЛОДЧАНКА Мікіта Якаўлевіч, прапаў без вестак у 1941.

ГАРАНКОЎ Яфім Архіпавіч, н. ў 1910, загінуў 16.8.1944 у Літве.

ДЗЯМ'ЯНАЎ Усцін Рыгоравіч, н. ў 1894, памёр ад ран 24.4.1945 у Германіі.

КАРАТКОЎ Рыгор Фёдаравіч, н. ў 1923, загінуў 19.2.1945.

КУЛЯШОЎ Андрэй Ісакавіч, загінуў 15.1.1945 у Польшчы.

КУПЧЫН Фёдар Уладзіміравіч, н. ў 1920, загінуў 12.11.1941.

ЛАПУНОЎ Мартын Мацвеевіч, н. ў 1914, прапаў без вестак у 1941.

ЛАРЧАНКА Максім Якаўлевіч, н. ў 1906, прапаў без вестак у снежні 1944.

МАГЕРАЎ Васіль Пятровіч, н. ў 1917, памёр ад ран 22.8.1943 у Арлоўскай вобл.

МЯДЗВЕДЗЕЎ Фёдар Іванавіч, прапаў без вестак у кастрычніку 1944.

НОВІКАЎ Сяргей Паўлавіч, н. ў 1920, загінуў 3.9.1942.

ПЯТРОЎ Мікалай Цімафеевіч, н. ў 1921, прапаў без вестак у жніўні 1944.

ПЯТРОЎ Сяргей Сцяпанавіч, н. ў 1909, загінуў 29.4.1943 у Краснадарскім краі.

РАБЧАНКА Сямён Панцеляймонавіч, прапаў без вестак у верасні 1944.

РАКУШАЎ Міхаіл Васілевіч, н. ў 1915, загінуў 27.3.1943 у Ленінградскай вобл.

ТРЫФАНАЎ Даніла Сцяпанавіч, н. ў 1884, рад., 757-га сп 222-й сд, загінуў 10.8.1944 у Літве.

ХАЦЕЕЎ Лука Ерафеевіч, н. ў 1917, загінуў 2.1.1943 у Растоўскай вобл.

ВЁСКА ЯКАЎЛЕВІЧЫ

АКУЛАЎ Піліп Пятровіч, прапаў без вестак у жніўні 1944.

АНОСАЎ Лявонцій Фёдаравіч, н. ў 1900, загінуў 31.1.1945 ва Усх. Прусіі.

АНТОНАЎ Васіль Гапеевіч, загінуў 31.7.1944 у Літве.

АНТОНАЎ Мікалай Міхайлавіч, н. ў 1926, прапаў без вестак у снежні 1944.

БЛАХОЦІН Апанас Пятровіч, н. ў 1910, загінуў у 1942.

БЛАХОЦІН Васіль Андрэевіч, н. ў 1912, прапаў без вестак у 1943.

БЛАХОЦІН Павел Карнеевіч, прапаў без вестак у жніўні 1944.

БЛАХОЦІН Уладзімір Паўлавіч, памёр ад ран 22.11.1944 у Польшчы.

ВАСІЛЬЕЎ Рыгор Іванавіч, прапаў без вестак у лістападзе 1944.

ГРАМЫКА Іван Пятровіч, прапаў без вестак у лютым 1945.

ДЗЕМІДОВІЧ Юрый Маркавіч, загінуў 18.1.1945 ва Усх. Прусіі.

ДЗЯМІДАЎ Раман Кузьміч, прапаў без вестак у лістападзе 1944.

ДРУЖКОЎ Васіль Іванавіч, н. ў 1912, загінуў 12.4.1944 у Магілёўскай вобл.

ЕРМАЧЭНКА Павел Нічыпаравіч, н. ў 1900, прапаў без вестак у студзені 1945.

ЖУКАЎ Анісім Міхайлавіч, н. ў 1903, прапаў без вестак у сакавіку 1944.

ЖУКАЎ Кузьма Міхайлавіч, н. ў 1901, прапаў без вестак у кастрычніку 1944.

ЖУКАЎ Павел Яўсеевіч, прапаў без вестак у снежні 1944.

ЖУКАЎ Сяргей Давыдавіч, прапаў без вестак у кастрычніку 1944.

ЗАХАРАЎ Пётр Сяргеевіч, прапаў без вестак у кастрычніку 1944.

ІВАНОЎ Фёдар Кузьміч, н. ў 1913, загінуў у 1942 у Калінінскай вобл.

ІВАНОЎ Фядосій Ігнатавіч, прапаў без вестак у снежні 1944.

КІРПІЧОЎ Кірыла Рыгоравіч, прапаў без вестак.

КІРПІЧОЎ Рыгор Аксёнавіч, прапаў без вестак у кастрычніку 1944.

КУЛІНКІН Пракоп Антонавіч, прапаў без вестак у кастрычніку 1944.

ЛАЗАРАЎ Захар Фёдаравіч, прапаў без вестак у жніўні 1944.

ЛАРЫЁНАЎ Ілья Андрэевіч, загінуў 23.8.1944 у Літве.

ЛУЧКІН Прохар Пятровіч, памёр ад ран 4.11.1942 у Тбілісі.

МАГЕРАЎ Ермалай Лаўрэнцьевіч, загінуў пад Масквой.

МАГЕРАЎ Мацвей Фёдаравіч, прапаў без вестак.

МАКАРАНКА Фёдар Пятровіч, прапаў без вестак у Смаленскай вобл.

МАКАРАНКА Сцяпан Ігнатавіч, н. ў 1921, загінуў у студзені 1942 у Яраслаўскай вобл.

НАВУМАЎ Васіль Анатолевіч, н. ў 1911, загінуў у 1945.

НАВУМАЎ Васіль Андрэевіч, прапаў без вестак у снежні 1944.

НАВУМАЎ Іван Сцяпанавіч, загінуў 5.12.1944 у Польшчы.

НІКІФАРАЎ Захар Міхеевіч, прапаў без вестак у кастрычніку 1944.

ПЛЯШКОЎ Навум Цімафеевіч, прапаў без вестак у лістападзе 1944.

ПЯТРОЎ Еўдакім Трафімавіч, загінуў 23.1.1943, пахаваны ў Растоўскай вобл.

ПЯТРОЎ Іосіф Арцёмавіч, н. ў 1920, рад., прапаў без вестак 1.9.1944.

ПЯТРОЎ Мікалай Мікалаевіч, загінуў 19.3.1945 ва Усх. Прусіі.

ПЯТРОЎ Сяргей Антонавіч, прапаў без вестак у жніўні 1944.

ПЯТРОЎ Сяргей Арцёмавіч, н. ў 1907, загінуў 19.3.1943 у Ленінградскай вобл.

РАМАНАЎ Канстанцін Іванавіч, прапаў без вестак.

РАМАНАЎ Цімафей Іванавіч, прапаў без вестак.

СВІРЫДАЎ Емяльян Савельевіч, н. ў 1908, загінуў у 1944.

СВІРЫДАЎ Мікалай Міхайлавіч, загінуў 19.2.1945.

СВІРЫДАЎ Павел Сільвестравіч, н. ў 1905, рад., загінуў у 1944.

ТРЫФАНАЎ Іван Анісімавіч, н. ў 1923, рад. 1117-га сп, 332-й сд, загінуў 12.2.1945 у Латвіі.

УСЦІНАЎ Якаў Нічыпаравіч, прапаў без вестак у чэрвені 1944.

ХАЦЕЕЎ Аляксандр Ананьевіч, прапаў без вестак у Смаленскай вобл.

ХАЦЕЕЎ Андрэй Ананьевіч, н. ў 1907, прапаў без вестак у верасні 1944.

ХАЦЕЕЎ Іван Ананьевіч, н. ў 1903, загінуў у 1941.

ХАЦЕЕЎ Мікалай Рыгоравіч, прапаў без вестак у раёне Полацка.

ХАЦЕЕЎ Мікалай Трыфанавіч, прапаў без вестак у верасні 1944.

ХАЦЕЕЎ Ягор Дзямідавіч, прапаў без вестак у лістападзе 1944.

ХАЦЕЕЎ Янсан Іванавіч, прапаў без вестак у снежні 1944.

ЦІТОЎ Іван Кандратавіч, прапаў без вестак пад Вязьмай.

ЦЭСАРАЎ Яфрэм Максімавіч, прапаў без вестак 28.6.1944.

ШАМАЦЕНКА Піліп Фёдаравіч, прапаў без вестак у жніўні 1944.

ШАТУХА Пётр Пятровіч, прапаў без вестак у кастрычніку 1944.

ПАСЁЛАК ЯКАЎЛЕВІЧЫ

АЛЯШЧУК Фама Іосіфавіч, н. ў 1902, прапаў без вестак 13.12.1941.

АФАНАСЬЕЎ Міхаіл Сцяпанавіч, загінуў 11.2.1945 ва Усх. Прусіі.

БЛАХОЦІН Апанас Пятровіч, н. ў 1910, памёр ад ран 14.2.1942 у Ленінградскай вобл.

БРЭЦКІ Іван Андрэевіч, прапаў без вестак у лістападзе 1944.

ГАРАШЭВІЧ Уладзімір Барысавіч, н. ў 1893, прапаў без вестак у 1944.

ІГНАТАЎ Аляксей Пятровіч, прапаў без вестак у лістападзе 1944.

КАНОПКІН Уладзімір Аляксандравіч, прапаў без вестак у лістападзе 1944.

КУЛЯШОЎ Аляксей Паўлавіч, прапаў без вестак у лістападзе 1944.

КУЛЯШОЎ Якаў Паўлавіч, прапаў без вестак у снежні 1944.

ЛАЗАРАЎ Андрэй Піліпавіч, прапаў без вестак у лютым 1945.

МЯДЗВЕДЗЕЎ Андрэй Макаравіч, загінуў 23.2.1945 у Чэхаславакіі.

ПАЎЛАЎ Аляксей Давыдавіч, загінуў 19.10.1944 у Літве.

ТРЫФАНАЎ Васіль Іванавіч, загінуў 19.7.1943 у Данецкай вобл.

ТРЫФАНАЎ Мікалай Парфенавіч, н. ў 1919, сярж. 249-га заб 5-й гв. танкавай А, нам. камандзіра ўзвода, загінуў 27.1.1945 у Польшчы.

УСЦІНАЎ Іван Нічыпаравіч, прапаў без вестак у лістападзе 1944.

ХАЦЕЕЎ Сідар Ананьевіч, загінуў 23.8.1942.

ЦІМАФЕЕЎ Парфірый Сямёнавіч, н. ў 1904, загінуў у кастрычніку 1941.

ЦІМАФЕЕЎ Уладзімір Міронавіч, прапаў без вестак у верасні 1944.

ЦІТОЎ Іван Кандратавіч, прапаў без вестак каля г. Полацк.

ЦЭСАРАЎ Фёдар Максімавіч, загінуў 25.7.1944 у Польшчы.

ШАМАЦЕНКА Піліп Фёдаравіч, памёр 13.8.1941.

ШЫДЛОЎСКІ Леанід Уладзіміравіч, прапаў без вестак у жніўні 1944.

Загінуўшыя ўдзельнікі Аршанскага партыйна-камсамольскага падполля

АБРАМЕНКА Леанід Міхеевіч, н. ў 1921 у Оршы, у падполлі са жн. 1941 да крас. 1944, расстраляны.

АБРАМЕНКА Уладзімір Міхеевіч, н. ў 1923 у Оршы, у падполлі са жн. 1941 да сак. 1943, расстраляны.

АБУХОЎСКІ Дзмітрый Сідаравіч, н. ў 1927 у в. Гарадняны Віцебскага р-на, у падполлі са жн. 1941 да вер. 1942, расстраляны.

АГАРОДНІКАВА Елізавета Савельеўна, н. ў 1919 у в. Асінаўка, у падполлі са жн. 1941 да сак. 1943, расстраляна.

АГАРОДНІКАВА Марыя Несцераўна, н. ў 1918 у в. Асінаўка, у падполлі са жн. 1941 да сак. 1943, расстраляна.

АГАРОДНІКАВА Фядосся Вікенцьеўна, н. ў 1879 у в. Асінаўка, у падполлі са жн. 1941 да сак. 1943, расстраляна.

АГАРОДНІКАЎ Барыс Савельевіч, н. ў 1918 у в. Асінаўка, у падполлі са жн. 1941 да сак. 1943, расстраляны.

АГАРОДНІКАЎ Савелій Нічыпаравіч, н. ў 1886 у в. Асінаўка, у падполлі са жн. 1941 да сак. 1943, расстраляны.

АГАРОДНІКАЎ Сяргей Савельевіч, н. ў 1913 у в. Асінаўка, кіраўнік групы са жн. 1941 да сак. 1942, расстраляны.

АНТАШКЕВІЧ Аляксандр Антонавіч, н. ў 1923 у в. Рацава Талачынскага р-на, у падполлі з 10.9.1941 да 15.7.1942, загінуў.

АНТАШКЕВІЧ Ганна Дзянісаўна, н. ў 1913 у в. Рацава Талачынскага р-на, у падполлі з 5.10.1941 да 3.4.1943, расстраляна.

АНТАШКЕВІЧ Яўгенія Дзянісаўна, н. ў 1901 у в. Рацава Талачынскага р-на, у падполлі з 20.9.1941, расстраляна ў 1943.

У.М.Абраменка.

М.Н.Агароднікава.

С.С.Агароднікаў.

Н.Ц.Арашкевіч.

Я.К.Арлоў.

М.І.Аскерка.

Р.І.Аскерка.

Л.М.Асташкевіч.

А.З.Атрашкевіч.

Ф.А.Аўдзееў.

М.Я.Аўласенка.

Г.М.Баброўскі.

АРАШКЕВІЧ Ніна Цімафееўна, н. ў 1926 у Оршы, у падполлі з вер. 1941 да сак. 1944.

АРЛОЎ Яўген Карпавіч, н. ў 1924 у Оршы, у падполлі з вер. 1941 да ліп. 1942, расстраляны.

АРЛОЎСКІ Мікалай Яфімавіч, н. ў 1924 у Оршы, у падполлі з вер. 1941 да жн. 1942, расстраляны.

АСКЕРКА Марыя Іосіфаўна, н. ў 1920 у Оршы, у падполлі са жн. 1941 да вер. 1943, расстраляна.

АСКЕРКА Рыгор Іосіфавіч, н. ў 1923 у Оршы, у падполлі са жн. 1941 да вер. 1942, расстраляны.

АСТАШКЕВІЧ Людміла Міхайлаўна, н. ў 1912 у Оршы, кіраўнік групы з вер. 1941 да лютага 1943, расстраляна.

АТРАШКЕВІЧ Аляксандр Захаравіч, н. ў 1918 у в. Кашына, кіраўнік групы з 14 ліп. 1941, расстраляны ў жн. 1942.

АЎДЗЕЕЎ Фёдар Арцёмавіч, н. ў 1904 у в. Бурбін Сенненскага р-на, кіраўнік групы на ст. Бурбін у ліп. 1942, расстраляны.

АЎЛАСЕНКА Міхаіл Якаўлевіч, н. ў 1898 у Оршы, закатаваны ў 1942.

АЎТУХОЎ Усцін Максімавіч, н. ў 1893 у в. Смаляны, у падполлі з ліп. 1941 да студз. 1942, расстраляны.

БАБАРЫКА Мікалай Рыгоравіч, н. ў 1928 у Оршы, у падполлі з вер. 1941 да жн. 1942, расстраляны.

БАБАРЫКА Лукер'я Кірылаўна, н. ў 1891 у в. Дзевіна, у падполлі з вер. 1941 да чэрв. 1942, расстраляна.

БАБАРЫКА Фёдар Антонавіч, н. ў 1887 у в. Дзевіна, у падполлі з вер. 1941 да чэрв. 1942, расстраляны.

БАБРОВА Праскоўя Авакумаўна, н. ў 1893 у в. Стар, у падполлі з 15.12.1941 да 26.10.1942, расстраляна.

БАБРОЎ Міхаіл Яфімавіч, н. ў 1895 у в. Стар, у падполлі з вер. 1941 да крас. 1943, расстраляны.

Н.М.Бабура.

П.М.Балашоў.

БАБРОЎСКІ Георгій Мікалаевіч, н. ў 1924 у Оршы, у падполлі з ліп. 1941 да мая 1942, расстраляны.

БАБУРА Ніна Максімаўна, н. ў 1925 у Оршы, кіраўнік групы са жн. 1941 да ліп. 1942, расстраляна.

БАЛАШОЎ Пётр Мінавіч, н. ў 1914 у Оршы, у падполлі са жн. 1941 да кастр. 1943, расстраляны.

БАРКОЎСКІ Мікалай Іванавіч, н. ў 1926 у в. Грабянёва, у падполлі са жн. 1941 да снеж. 1942, расстраляны.

БАРКОЎСКІ Пётр Яўсеевіч, н. ў 1923 у в. Зоськава, у падполлі з вер. 1941 да мая 1942, расстраляны.

БАРЫШАВА Ефрасіння Рыгораўна, н. ў 1885 у в. Бортнікава, у падполлі з 1.8.1941 да 26.7.1944, расстраляна.

БАРЫШАЎ Мікалай Рыгоравіч, н. ў 1883 у в. Бортнікава, у падполлі са жн. 1941 да 26.7.1944, расстраляны.

БАХМАТ Ефрасіння Карпаўна, н. ў 1916 у Высокаўскім сельсавеце, у падполлі са снеж. 1941 да ліст. 1942, расстраляна.

В.М.Бахматаў.

М.В.Бахматаў.

В.М.Берасцюк.

Я.А.Берташ.

С.С.Благачынны.

З.К.Блюм.

Дз.М.Бохан.

С.Я.Будыс.

БАХМАТ Карп Сцяпанавіч, н. ў 1896 у Высокаўскім с/с, у падполлі са снеж. 1941 да ліст. 1942, расстраляны.

БАХМАТ Лідзія Карпаўна, н. ў 1922 у Высокаўскім с/с, у падполлі са снеж. 1941 да ліст. 1942, расстраляна.

БАХМАТ Рыгор Карпавіч, н. ў 1918 у Высокаўскім с/с, у падполлі са снеж. 1941 да ліст. 1942, расстраляны.

БАХМАТ Сцяпан Карпавіч, н. ў 1920 у Высокаўскім с/с, у падполлі са снеж. 1941 да ліст. 1942, расстраляны.

БАХМАТАВА Васіліса Архіпаўна, н. ў 1900, у падполлі з вер. 1941 да жн. 1942, расстраляна.

БАХМАТАЎ Віктар Макаравіч, н. ў 1898 у Оршы, кіраўнік групы з вер. 1941 да жн. 1942, расстраляны.

БАХМАТАЎ Мікалай Віктаравіч, н. ў 1926 у Оршы, у падполлі з вер. 1941 да жн. 1942, расстраляны.

БЕРАСНЁЎ Апанас Піліпавіч, н. ў 1910 у Оршы, у падполлі са жн. 1941 да ліп. 1942, расстраляны.

БЕРАСЦЮК Вера Міхайлаўна, н. ў 1919 у Оршы, у падполлі са жн. 1941 да мая 1944, расстраляна.

БЕРТАШ Яўген Аляксандравіч, н. ў 1922 у Оршы, у падполлі са жн. 1941 да сак. 1942, расстраляны.

БІНДАРАЎ Пётр Андрэевіч, н. ў 1911 у в. Бабінічы, у падполлі з 28.8.1941 да 30.5.1942, расстраляны.

БЛАГАЧЫННЫ Сямён Сцяпанавіч, н. ў 1905 у в. Дуброўна Полацкага р-на, кіраўнік групы з вер. 1941 да ліп. 1943, расстраляны.

БЛЮМ Зінаіда Карлаўна, н. ў 1899 у Оршы, у падполлі са жн. 1941 да снеж. 1942, расстраляна.

БОНДАРАЎ Пётр Іосіфавіч, н. ў 1924 у в. Шыбекі, у падполлі з вер. 1941 да 14 ліп. 1943, расстраляны.

БОХАН Дзмітрый Мікітавіч, н. ў 1924 у Оршы, загінуў у 1944.

БУДНІК Прохар Ільіч, н. ў 1918 у Оршы, у падполлі са жн. 1941 да вер. 1941, расстраляны.

БУДРЭВІЧ Дзмітрый Емяльянавіч, н. ў 1901 у в. Грабянёва, у падполлі з мая 1942 да снеж. 1943, расстраляны.

БУДРЭВІЧ Леанід Дзмітрыевіч, н. ў 1925 у в. Грабянёва, у падполлі з мая 1942 да снеж. 1943, расстраляны.

І.І.Бяляўскі.

А.А.Бярозкін.

К.І.Васькоўская.

П.П.Віткоўскі.

БУДРЭВІЧ Матрона Мікалаеўна, н. ў 1903 у в. Грабянёва, у падполлі са жн. 1941 да ліст. 1942, расстраляна.

БУДРЭВІЧ Ніна Міхайлаўна, н. ў 1924 у в. Грабянёва, у падполлі са снеж. 1941 да снеж. 1942, расстраляна.

БУДРЭВІЧ Ягор Дзмітрыевіч, н. ў 1927 у в. Грабянёва, у падполлі з мая 1942 да снеж. 1943, расстраляны.

БУДЫС Сямён Яфімавіч, н. ў 1911 у в. Грышаны, у падполлі з вер. 1941 да ліст. 1942, расстраляны.

БУРАКОЎСКІ Міхаіл Фёдаравіч, н. ў 1911 у в. Ферма, у падполлі з вер. 1941 да снеж. 1942, загінуў.

БУЯНАЎ Іван Фёдаравіч, н. ў 1914 у Оршы, у падполлі са жн. 1941 да сак. 1943, загінуў.

БЯЗЛЮДАЎ Франц Юльянавіч, н. ў 1916 у в. Межава, у падполлі са жн. 1941 да сак. 1943, загінуў.

БЯЛЯСАЎ Пётр Пракопавіч, н. ў 1920 у Дубровенскім р-не, у падполлі з ліп. 1941, расстраляны ў снеж. 1942.

БЯЛЯЎСКІ Іван Іванавіч, н. ў 1924 у Оршы, у падполлі са жн. 1941 да сак. 1942, расстраляны.

БЯРОЗКІН Антон Аўрамавіч, н. ў 1886 у в. Якаўлевічы, у падполлі са жн. 1941 да ліп. 1943, расстраляны.

ВАРАК Канстанцін Аляксандравіч, н. ў 1904 у в. Чарніцы, у падполлі з 6.10.1941 да 12.7.1942, загінуў.

ВАРКУЛЕВІЧ Пётр Лявонцьевіч, н. ў 1890 у в. Якаўлевічы, у падполлі са жн. 1941 да крас. 1943, загінуў.

ВАСІЛЁНАК Барыс Ананьевіч, н. ў 1925 у в. Новая Тухіня Дубровенскага р-на, у падполлі са жн. 1941 да снеж. 1942, расстраляны.

ВАСЬКОЎСКАЯ Кацярына Іванаўна, н. ў 1911 у Оршы, у падполлі з ліст. 1941 да вер. 1942, расстраляна.

Н.С.Галушкова.

Э.А.Галушкоў.

ВІТКОЎСКІ Пётр Паўлавіч, н. ў 1911 у Оршы, у падполлі з вер. 1941 да снеж. 1942, расстраляны.

ВОЛЧАНКА Фёдар Андрэевіч, н. ў 1922 у в. Гарадняны Віцебскага р-на, у падполлі са жн. 1941 да вер. 1942, расстраляны.

ГАЛАВАЧ Васіль Мікалаевіч, н. ў 1910 у в. Азярок, кіраўнік групы са жн. 1941 да 10.2.1942, расстраляны.

ГАЛУШКА Пётр Карпавіч, н. ў 1925 у г.п. Копысь, у падполлі з ліст. 1941 да вер. 1943, расстраляны.

ГАЛУШКОВА Настасся Сямёнаўна, н. ў 1896 у Оршы, у падполлі з вер. 1941 да студз. 1943, расстраляна.

ГАЛУШКОЎ Эдуард Анатолевіч, н. ў 1925 у Оршы, кіраўнік групы з вер. 1941 да жн. 1942, расстраляны.

ГАМБАЛЕЎСКАЯ Вера Міхайлаўна, н. ў 1923 у в. Глінішча, у падполлі са жн. 1941 да мая 1944, расстраляна.

ГАМБАЛЕЎСКІ Уладзімір Міхайлавіч, н. ў 1927 у в. Засценкі, у падполлі са снеж. 1941 да ліп. 1943, расстраляны.

М.Б.Ганчароў.

С.П.Гарбукова.

М.Ц.Гасюта.

Л.Я.Графутка.

П.Р.Грыўніна.

В.Я.Гумінская.

У.П.Гумінскі.

ГАНЧАРОЎ Міхаіл Барысавіч, н. ў 1923 у Оршы, у падполлі з ліп. 1941 да вер. 1943, расстраляны.

ГАРБАЦЭВІЧ Іван Карпавіч, н. ў 1902 у Оршы, у падполлі са жн. 1941 да 10.2.1942, расстраляны.

ГАРБУКОВА Серафіма Іосіфаўна, н. ў 1896 у Оршы, у падполлі са жн. 1941 да 8.11.1942, расстраляна.

ГАРБУКОВА Софія Піліпаўна, н. 1921 у Оршы, у падполлі з ліп. 1941 да жн. 1943, расстраляна.

ГАРБЫЛЁЎ Яўсей Сяргеевіч, н. ў 1906 у Оршы, у падполлі з 18.7.1941 да 30.8.1941, расстраляны.

ГАСЮТА Міхаіл Цітавіч, н. ў 1898 у в. Гараны, кіраўнік групы з 5.8.1941 да 2.7.1943, расстраляны.

ГРАФУТКА Кацярына Васілеўна, н. ў 1891 у Оршы, у падполлі са жн. 1941 да крас. 1944, расстраляна.

ГРАФУТКА Лідзія Якаўлеўна, н. ў Оршы, у падполлі з ліп. 1941 да крас. 1944, расстраляна.

ГРАФУТКА Якаў Яфімавіч, н. ў 1887 у Оршы, у падполлі са жн. 1941 да крас. 1944, расстраляны.

ГРАЧЫХА Кацярына Уладзіміраўна, н. ў 1888 у Оршы, кіраўнік групы са жн. 1941 да снеж. 1942, расстраляна.

ГРЫГОР'ЕЎ Сцяпан Захаравіч, н. ў 1914 у г.п. Копысь, у падполлі са снеж. 1941 да вер. 1943, расстраляны.

ГРЫЎНІНА Перла Рудольфаўна, н. ў 1885 у Оршы, у падполлі са жн. 1941 да крас. 1942, расстраляна.

ГРЫШАНАВА Марыя Якаўлеўна, н. ў 1921 у Оршы, у падполлі з ліп. 1941 да крас. 1944, расстраляна.

ГУКАЛЯНОК Усціння Сямёнаўна, н. ў 1909 у в. Добрына Віцебскага р-на, у падполлі з вер. 1941 да жн. 1942, расстраляна.

ГУЛЬЦОЎ Іван Макаравіч, н. ў 1922 у в. Селякта, у падполлі з вер. 1941 да ліст. 1942, расстраляны.

ГУМІНСКАЯ Вера Якаўлеўна, н. ў 1926 у Оршы, у падполлі са жн. 1941 да ліп. 1943, расстраляна.

ГУМІНСКІ Уладзімір Пятровіч, н. ў 1924 у Оршы, у падполлі са жн. 1941 да крас. 1944, расстраляны.

А.М.Гушча.

М.І.Давыдзенка.

І.П.Дакутовіч.

М.П.Дамаентаў.

ГУШЧА Арсен Мацвеевіч, н. ў 1914, у падполлі з 30.7.1941 да ліп. 1943, загінуў.

ДАВЫДЗЕНКА Мікалай Іванавіч, н. ў 1895 у Оршы, у падполлі з ліп. 1941 да ліп. 1943, расстраляны.

ДАКУТОВІЧ Іван Панкратавіч, н. ў 1912 у Оршы, у падполлі са жн. 1941 да ліст. 1942, расстраляны.

ДАМАЕНТАЎ Мікалай Пятровіч, н. ў 1926 у в. Зубрэвічы, у падполлі са жн. 1941 да кастр. 1942, расстраляны.

ДАМАРАЦКІ Аляксандр Паўлавіч, н. ў 1913 у Оршы, у падполлі з ліст. 1941 да 5.5.1942, загінуў.

ДАМАРАЦКІ Мікалай Паўлавіч, н. ў 1920 у Оршы, у падполлі з ліст. 1941 да мая 1942, расстраляны.

ДЗЕМІДЗЕНКА Павел Васілевіч, н. ў 1883 у г.п. Копысь, у падполлі з вер. 1941 да сак. 1943, расстраляны.

ДЗЕРВАЕД Васіль Іванавіч, н. ў 1926 у г.п. Копысь, у падполлі з ліст. 1941 да вер. 1943, расстраляны.

ДЗЕРВАЕД Іван Самойлавіч, н. ў 1908 у Оршы, у падполлі з 5.8.1941 да 25.9.1942, расстраляны.

ДЗЯТЛАВА Яўгенія Паўлаўна, н. ў 1921 у Оршы, у падполлі з мая 1942 да кастр. 1942, расстраляна.

ДЗЯТЛОЎСКІ Данііл Пятровіч, н. ў 1905 у в. Смаляны, у падполлі са жн. 1941 да жн. 1943, расстраляны.

ДРАБЫШЭЎСКАЯ Любоў Міхайлаўна, н. ў Оршы, у падполлі са жн. 1941 да мая 1944, расстраляна.

ДРОБЫШ Уладзімір Іванавіч, н. ў 1926 у Оршы, у падполлі са жн. 1941 да крас. 1944, расстраляны.

ДРЭБЕЗАЎ Андрэй Фядотавіч, н. ў 1923 у в. Грабянёва, у падполлі са жн. 1941 да снеж. 1942, расстраляны.

ДУШУК Барыс Уладзіміравіч, н. ў 1922 у Оршы, у падполлі з вер. 1942 да чэрв. 1943, расстраляны.

А.П.Дамарацкі.

М.П.Дамарацкі.

І.С.Дзерваед.

Л.М.Драбышэўская.

ЕЛІСЕЕВА Ефрасіння Якаўлеўна, н. ў 1900 у в. Лісуны, у падполлі з кастр. 1941 да снеж. 1942, расстраляна.

ЕЛІСЕЕЎ Іван Мікалаевіч, н. ў 1922 у в. Лісуны, у падполлі з кастр. 1941 да снеж. 1942, расстраляны.

ЕМЯЛЬЯНЧЫК Кацярына Пятроўна, н. ў 1928 у Оршы, у падполлі з 25.3.1942 да 20.9.1943, загінула.

В.І.Еўсюкевіч.

В.П.Жанеўскі.

Р.Я.Жанеўскі.

В.І.Жгуноўскі.

К.Е.Жуковіч.

В.Ц.Жылінка.

У.В.Жылінка.

А.У.Заблоцкі.

У.П.Захарэнка.

М.М.Зуева.

ЖДАНОВІЧ Кандрат Трафімавіч, н. ў 1907 у в. Бурбін Сенненскага р-на, у падполлі з вер. 1941 да ліп. 1942, расстраляны.

ЖУКОВІЧ Краснаслаў Емяльянавіч, н. ў 1925 у в. Мядзведнікі, у падполлі з вер. 1941 да 19.8.1943, расстраляны.

ЖЫЛІНКА Васіль Ціханавіч, н. ў 1904 у Оршы, у падполлі са жн. 1941 да лют. 1943, расстраляны.

ЖЫЛІНКА Уладзімір Васілевіч, н. ў 1923 у Оршы, у падполлі са жн. 1941 да лют. 1943, расстраляны.

ЗАБЛОЦКІ Аляксандр Уладзіміравіч, н. ў 1920 у Оршы, у падполлі са жн. 1941 да 17.2.1943, расстраляны.

ЗАЙЦАЎ Аляксандр Ягоравіч, н. ў 1924 у Оршы, у падполлі з ліст.1941 да ліп. 1942, расстраляны.

ЗАХАРЭНКА Уладзімір Палікарпавіч, н. ў 1923 у в. Лісуны, у падполлі са жн. 1941 да снеж. 1942, расстраляны.

ЗУБОЎСКІ Андрэй Герасімавіч, н. ў 1905 у г.п. Копысь, у падполлі з вер. 1941 да вер. 1943, расстраляны.

ЗУЕВА Марыя Міхайлаўна, н. ў 1922 у Оршы, у падполлі са жн. 1941 да чэрв. 1942, загінула.

ЕЎСЮКЕВІЧ Вера Іванаўна, н. ў 1912 у Оршы, кіраўнік групы са жн. 1941 да вер. 1943, расстраляна.

ЖАНЕЎСКІ Васіль Паўлавіч, н. ў 1922 у Оршы, у падполлі з вер. 1941 да вер. 1943, расстраляны.

ЖАНЕЎСКІ Рыгор Ягоравіч, н. ў 1925 у Оршы, у падполлі з вер. 1941 да чэрв. 1942, расстраляны.

ЖГУНОЎСКІ Віктар Іванавіч, н. ў 1923 у Оршы, у падполлі з вер. 1941 да лют. 1942, расстраляны.

Е.К.Зябкін.

В.І.Кавалёў.

Н.М.Кавалёў.

П.Ц.Казлоў.

В.П.Казлоўская.

П.А.Казлоўскі.

У.П.Казлоўскі.

І.І.Кананоўіч.

ЗЯБКІН Ерамей Кліменцьевіч, н. ў 1919 у Оршы, у падполлі са жн. 1941 да 17.2.1943, расстраляны.

ІВАНОЎСКАЯ Ганна Сцяпанаўна, н. ў 1910 у в. Шыбекі, у падполлі са жн. 1941 да ліп. 1942, расстраляна.

КАБАЧЭЎСКІ Мікалай Мікітавіч, н. ў 1923 у Оршы, кіраўнік групы са жн. 1941 да ліп. 1943, расстраляны.

КАВАЛЁЎ Віктар Ільіч, н. ў 1923 у Оршы, у падполлі з вер. 1941 да сак. 1942, расстраляны.

КАВАЛЁЎ Нічыпар Мацвеевіч, н. ў 1886 у Оршы, у падполлі з 14.7.1941 да 30.8.1941, расстраляны.

КАЗАКЕВІЧ Анатоль Пятровіч, н. ў 1925 у в. Ферма, у падполлі са жн. 1941 да кастр. 1942, расстраляны.

КАЗАКЕВІЧ Марыя Іванаўна, н. ў 1890 у в. Ферма, у падполлі са жн. 1941 да кастр. 1942, расстраляна.

КАЗЛОЎ Павел Цярэнцьевіч, н. ў 1903 у Оршы, у падполлі з ліп. 1941 да ліп. 1942, расстраляны.

КАЗЛОЎСКАЯ Вольга Пятроўна, н. ў 1920 у г. Барань, у падполлі з ліст. 1941 да чэрв. 1943, расстраляна.

КАЗЛОЎСКАЯ Домна Сямёнаўна, н. ў 1907 у в. Гразіна, у падполлі з вер. 1941 да ліст. 1942, расстраляна.

КАЗЛОЎСКІ Аляксандр Сцяпанавіч, н. ў 1924 у в. Межава, у падполлі са жн. 1941 да ліст. 1942, расстраляны.

КАЗЛОЎСКІ Мікалай Сцяпанавіч, н. ў 1924 у в. Ферма, у падполлі са жн. 1941 да ліст. 1942, расстраляны.

КАЗЛОЎСКІ Пётр Андрэевіч, н. ў 1889 у г. Барань, у падполлі з ліст. 1941 да чэрв. 1944, расстраляны.

КАЗЛОЎСКІ Рыгор Рыгоравіч, н. ў 1916 у Оршы, у падполлі з ліст. 1941 да ліст. 1942, расстраляны.

КАЗЛОЎСКІ Уладзімір Пятровіч, н. ў 1924 у г. Барань, у падполлі з ліст. 1941 да чэрв. 1943, расстраляны.

КАМІНСКІ Мікалай Пракопавіч, н. ў 1903 у Оршы, у падполлі са жн. 1941 да мая 1942, расстраляны.

КАНАНОВІЧ Васіль Архіпавіч, н. ў 1908 у в. Кашына, у падполлі з вер. 1941 да ліст. 1942, расстраляны.

КАНАНОВІЧ Іван Ільіч, н. ў 1905 у в. Кашына, у падполлі з вер. 1941 да сак. 1942, расстраляны.

Л.В.Кандрацьеў.

В.Б.Кантроў.

М.М.Кантроўская.

Г.Т.Карабкіна.

Г.Х.Каралёў.

М.І.Кароткіна.

А.П.Карповіч.

А.У.Картавенка.

КАНДРАЦЬЕЎ Леанід Васілевіч, н. ў 1920 у Оршы, загінуў у 1944.

КАНТРОЎ Віктар Барысавіч, н. ў 1923 у Оршы, у падполлі з 2.9.1941 да 3.9.1943.

КАНТРОЎСКАЯ Марыя Міхайлаўна, н. ў 1917 у в. Зарэчча, у падполлі з 8.11.1941 да 20.4.1944, расстраляна.

КАНТРОЎСКІ Антон Сямёнавіч, н. ў 1895, у падполлі са жн. 1941 да мая 1942, расстраляны.

КАРАБКІНА Ганна Трафімаўна, н. ў 1911 у Оршы, у падполлі са жн. 1941, у кастр. 1942 расстраляна.

КАРАЛЁЎ Гаўрыла Харытонавіч, н. ў 1912 у в. Селякта, у падполлі з мая да ліст. 1942, расстраляны.

КАРАЛЬКОЎ Дзмітрый Аляксандравіч, н. ў 1920 у г.п. Копысь, у падполлі са снеж. 1941 да вер. 1943, расстраляны.

КАРЖЭНЬ-ЯКІМЕНКА Ніна Якаўлеўна, н. ў 1921 у Оршы, у падполлі са снеж. 1941 да крас. 1942, расстраляна.

КАРНАЧОНАК Аксіння Савельеўна, н. ў 1913 у Оршы, у падполлі з вер.1941 да снеж. 1942, расстраляна.

КАРОТКІНА Марыя Іванаўна, н. ў 1926 у Оршы, кіраўнік групы з вер. 1941 да сак. 1944, расстраляна.

КАРПОВІЧ Андрэй Платонавіч, н. ў 1910 у в. Высокае, у падполлі з ліст. 1941 да крас. 1944, расстраляны.

КАРТАВЕНКА Алімпіяда Уладзіміраўна, н. ў 1924 у в. Гразіна, у падполлі са жн. 1941 да ліст. 1942, загінула.

КАРТАВЕНКА Андрэй Уладзіміравіч, н. ў 1923 у в. Гразіна, у падполлі з ліст. 1941 да ліст. 1942, расстраляны.

КЛЯЎЗО Браніслава Антонаўна, н. ў 1897 у г. Барань, у падполлі з 12.11.1941 да 20.4.1944, расстраляна.

КОТАВА Кацярына Васілеўна, н. ў 1909 у в. Ступакі Дубровенскага р-на, у падполлі з вер. 1941 да снеж. 1942, расстраляна.

КОТАЎ Павел Іванавіч, н. ў 1926 у в. Ступакі Дубровенскага р-на, у падполлі з вер. 1941 да снеж. 1942, расстраляны.

КОТАЎ Сяргей Парфенавіч, н. ў 1925 у в. Харкаўка, у падполлі са жн. да кастр. 1941, расстраляны.

Б.А.Кляўзо.

С.П.Котаў.

Л.І.Красноўскі.

П.Д.Краўзе-Каранькова.

М.П.Краўчанка.

Я.І.Кузняцова.

В.А.Кузняцоў.

М.П.Кузьмін.

КРАСНОЎСКІ Леанід Іларыёнавіч, н. ў 1908 у в. Смаляны, кіраўнік групы з ліп. 1941 да мая 1944, расстраляны.

КРАЎЗЕ-КАРАНЬКОВА Паліна Данілаўна, н. ў 1912 у в. Шапечына Віцебскага р-на, у падполлі з вер. 1941 да жн. 1943, расстраляна.

КРАЎЧАНКА Мікалай Пракопавіч, н. ў 1921 у в. Чырвоная Харкаўка, у падполлі з 1.8.1941 да 30.10.1941, расстраляны.

КРУКОЎСКАЯ Ганна Андрэеўна, н. ў 1890 у в. Юрцава, у падполлі з 5.8.1941 да ліст. 1941, расстраляна.

КРЫЎКІН Ігнат Яўсеевіч, н. ў 1906 у Оршы, у падполлі са студз. да ліп. 1942, расстраляны.

КУДЗЯН Любоў Фёдараўна, н. ў 1925 у в. Рацава Талачынскага р-на, у падполлі з 5.9.1941 да 21.3.1943, расстраляна.

КУЗНЯЦОВА Ядвіга Ільінічна, н. ў 1892 у Оршы, у падполлі з вер. 1941 да лютага 1943, расстраляна.

КУЗНЯЦОЎ Віталь Андрэевіч, н. ў 1922 у Оршы, у падполлі з вер. 1941 да лютага 1943, расстраляны.

П.С.Кузьмянкоў.

КУЗЬМІН Мікалай Паўлавіч, н. ў 1924 у Оршы, кіраўнік групы з ліп. 1941 да 1944, расстраляны.

КУЗЬМЯНКОЎ Пётр Сцяпанавіч, н. ў 1923 у в. Зарэчча, у падполлі са жн. 1941 да снеж. 1942, расстраляны.

КУЛЬБЕНКА Агрыпіна Аляксандраўна, н. ў 1900 у в. Бабінічы, у падполлі з вер. 1941 да студз. 1943, расстраляна.

З.С.Кунава.

Н.С.Кунава.

Н.І.Кунцэвіч.

П.Р.Кунцэвіч.

Ф.І.Кунцэвіч.

А.Р.Купчын.

М.П.Кустова.

І.М.Лаута.

КУЛЬБЕНКА Якаў Мікалаевіч, н. ў 1897 у в. Бабінічы, у падполлі са жн. 1941 да студз. 1943, расстраляны.

КУНАВА Зінаіда Сямёнаўна, н. ў 1917 у Оршы, у падполлі са жн. 1941 да крас. 1944, расстраляна.

КУНАВА Ніна Сямёнаўна, н. ў 1926 у Оршы, у падполлі са жн. 1941 да мая 1944, расстраляна.

КУНЦЭВІЧ Лука Сяргеевіч, н. ў 1918 у в. Даўжаніцы, у падполлі з ліп. 1942 да студз. 1944, загінуў.

КУНЦЭВІЧ Ніна Ігнатаўна, н. ў 1924 у в. Смаляны, у падполлі з вер. 1941 да ліп. 1944, загінула.

КУНЦЭВІЧ Павел Рыгоравіч, н. ў 1905 у Оршы, у падполлі са жн. 1941 да ліст. 1942, расстраляны.

КУНЦЭВІЧ Фрыда Ігнатаўна, н. ў 1926 у в. Смаляны, у падполлі з вер. 1941 да мая 1942, расстраляна.

КУПАВА Кузьма Фаміч, н. ў 1914 у в. Селішча, у падполлі з 5.8.1941 да 6.6.1943, расстраляны.

КУПЧЫН Аляксей Рыгоравіч, н. ў 1923 у Оршы, у падполлі з ліст. 1941 да чэрв. 1943, расстраляны.

КУПЧЫН Павел Андрэевіч, н. ў 1910 у Оршы, у падполлі з вер. 1941 да лютага 1943, расстраляны.

КУСТОВА Марыя Піліпаўна, н. ў 1914 у в. Панізоўе, у падполлі са жн. 1941 да жн. 1943, расстраляна.

КУЧЫНСКАЯ Яўгенія Адамаўна, н. ў 1925 у Оршы, у падполлі з вер. 1941 да сак. 1944, расстраляна.

ЛАБАНОЎСКАЯ Алена Фёдараўна, н. ў 1909 у в. Клюкаўка, у падполлі са жн. 1941 да жн. 1942, расстраляна.

ЛАБАНОЎСКАЯ Ульяна Сцяпанаўна, н. ў 1905 у в. Клюкаўка, у падполлі са жн. 1941 да жн. 1942, расстраляна.

ЛАНДЗЯНОК Міхаіл Цімафеевіч, н. ў 1924 у в. Гарадняны Віцебскага р-на, у падполлі са жн. 1941 да вер. 1942, расстраляны.

ЛАРЫЁНАЎ Георгій Аляксеевіч, н. ў 1898 у г.п. Копысь, у падполлі з вер. 1941 да вер. 1943, расстраляны.

ЛАУТА Іван Мікалаевіч, н. ў 1911 у в. Азярок, у падполлі са жн. 1941 да ліст. 1942, расстраляны.

М.Е.Летнікава.

П.М.Лінкун.

М.П.Лучко.

М.Я.Лучко.

Я.К.Лучко.

У.М.Лясун.

С.Б.Маеўскі.

Б.А.Майсееў.

ЛАШЧЫК Яўген Сямёнавіч, н. ў 1923 у Оршы, у падполлі з 10.8.1941 да 20.11.1942, расстраляны.

ЛЕАНОВІЧ Алена Паўлаўна, н. ў 1898 у в. Шапечына Віцебскага р-на, у падполлі з 15.12.1941 да 20.3.1944, загінула.

ЛЕАНОВІЧ Іван Лазаравіч, н. ў 1891 у в. Жукнева Талачынскага р-на, у падполлі з 15.12.1941 да 20.3.1944, расстраляны.

ЛЕТНІКАВА Матрона Емяльянаўна, н. ў 1905 у в. Якаўлевічы, у падполлі са жн. 1941 да ліп. 1943, расстраляна.

ЛІНКУН Паліна Мартынаўна, н. ў 1900 у Оршы, у падполлі з ліп. 1941 да жн. 1943, расстраляна.

ЛУКАШЭВІЧ Уладзімір Фёдаравіч, н. ў 1923 у в. Рубашына, у падполлі з 10.9.1941 да 27.10.1942, спалены.

ЛУК'ЯНАЎ Леанід Антонавіч, н. ў 1925 у в. Гарадняны Віцебскага р-на, у падполлі з вер. 1941 да вер. 1942, расстраляны.

ЛУЧКО Васіль Яфімавіч, н. ў 1927 у Оршы, у падполлі са жн. 1941 да кастр. 1942, расстраляны.

ЛУЧКО Марфа Парфенаўна, н. ў 1901 у Оршы, у падполлі са жн. 1941 да кастр. 1942, расстраляна.

ЛУЧКО Марыя Андрэеўна, н. ў 1913 у Оршы, у падполлі са жн. 1941 да кастр. 1942, расстраляна.

ЛУЧКО Мікалай Яфімавіч, н. ў 1914 у Оршы, у падполлі са жн. 1941 да кастр. 1942, расстраляны.

ЛУЧКО Яфім Кандратавіч, н. ў 1889 у Оршы, у падполлі са жн. 1941 да кастр. 1941, расстраляны.

ЛЯСУН Уладзімір Міхайлавіч, н. ў 1926 у Оршы, у падполлі з 7.10.1941 да 6.10.1942, загінуў.

ЛЯХОВІЧ Алена Паўлаўна, н. ў 1900 у Оршы, у падполлі з ліст. 1941 да ліст. 1943, расстраляна.

ЛЯХОВІЧ Павел Карпавіч, н. ў 1871 у Оршы, у падполлі з ліст. 1941 да ліст. 1943, расстраляны.

ЛЯХОВІЧ Таццяна Кірылаўна, н. ў 1874, у падполлі з ліст. 1941 да ліст. 1943, расстраляна.

МАГЕРАЎ Нікадзім Мінаевіч, н. ў 1908 у в. Якаўлевічы, у падполлі з ліп. 1941 да ліп. 1943, расстраляны.

МАЕЎСКІ Станіслаў Багумілавіч, н. ў 1924 у Оршы, у падполлі са жн. 1941 да мая 1944, расстраляны.

МАЙСЕЕЎ Антон Максімавіч, н. ў 1904 у Оршы, у падполлі з 20.9.1941 да 23.9.1943, расстраляны.

МАЙСЕЕЎ Барыс Антонавіч, н. ў 1923 у Оршы, у падполлі з 17.9.1941 да 20.9.1943, расстраляны.

Г.А.Маліноўская.

В.Р.Мальцаў.

М.П.Мірановіч.

Г.А.Міронава.

В.Ф.Міцяеў.

Л.І.Мурамцава.

МАКСАК Настасся Пятроўна, н. ў 1893 у в. Дзевіна, у падполлі з вер. 1941 да чэрв. 1942, расстраляна.

МАКСАК Іван Астапавіч, н. ў 1889 у в. Дзевіна, у падполлі з вер. 1941 да чэрв. 1942, расстраляны.

МАКСАК Кацярына Васілеўна, н. ў 1920 у в. Дзевіна, у падполлі са жн. 1941 да чэрв. 1942, расстраляна.

МАКСАК Міхаіл Антонавіч, н. ў 1887 у в. Дзевіна, у падполлі з вер. 1941 да чэрв. 1942, расстраляны.

МАЛІНОЎСКАЯ Ганна Антонаўна, н. ў 1920 у Оршы, у падполлі са жн. 1941 да ліст. 1943, расстраляна.

МАЛЬЦАЎ Васіль Рыгоравіч, н. ў 1915 у Оршы, у падполлі са жн. 1941 да ліп. 1942, расстраляны.

МАРОЗАЎ Цімафей Рыгоравіч, н. ў 1909 у г.п. Копысь, кіраўнік групы з вер. 1941 да вер. 1943, расстраляны.

МАРТУСЕВІЧ Павел Антонавіч, н. ў 1922 у в. Ляснічыя, у падполлі з вер. 1941 да снеж. 1942, загінуў.

МАРЦЮХОВА Пелагея Ульянаўна, н. ў 1911 у г.п. Копысь, у падполлі са снеж. 1941 да сак. 1943, расстраляна.

МАРЦЮХОЎ Кузьма Паўлавіч, н. ў 1908 у г.п. Копысь, у падполлі са снеж. 1941 да сак. 1943, расстраляны.

МАСАЛОВІЧ Андрэй Герасімавіч, н. ў 1909 у в. Кашына. у падполлі са жн. 1941 да ліст. 1942, расстраляны.

МАСАЛЬСКАЯ Наталля Францаўна, н. ў 1891 у в. Стар, у падполлі з ліст. 1941 да снеж. 1942, расстраляна.

МАСАЛЬСКІ Цярэнцій Мацвеевіч, н. ў 1895 у в. Стар, у падполлі з крас. 1941 да крас. 1943.

МАЦЮК Уладзімір Сафонавіч, н. ў 1924 у в. Грабянёва, у падполлі з ліст. 1941 да снеж. 1942, расстраляны.

МАЦЮШЭЎСКАЯ Вера Ігнатаўна, н. ў 1920 у в. Рацава Талачынскага р-на, у падполлі з 17.8.1941 да крас. 30.3.1943, расстраляна.

МІРАНОВІЧ Макар (Міхаіл) Піліпавіч, н. ў 1920 у Оршы, у падполлі са снеж. 1941 да лютага 1944, расстраляны.

МІРАНОВІЧ Ціхан Якаўлевіч, н. ў 1912 у в. Звягі Гарадоцкага р-на, у падполлі з ліст. 1941 да 20.6.1944, загінуў.

МІРОНАВА Галіна Аўдзееўна, н. ў 1921 у в. Рацава Талачынскага р-на, у падполлі з 15.8.1941 да 28.3.1943, расстраляна.

МІЦЯЕЎ Васіль Фёдаравіч, н. ў 1912 у Оршы, у падполлі з ліп. 1941 да вер. 1942, расстраляны.

МУРАМЦАВА Лідзія Іванаўна, н. ў 1904 у Оршы, кіраўнік групы са жн. 1941 да крас. 1944, расстраляна.

МУРАЎЁВА Ніна Фядотаўна, н. ў 1930 у в. Гразіна, у падполлі з чэрв. 1942 да ліст. 1942, расстраляна.

МУРАШКА Марыя Дзмітрыеўна, н. ў 1921 у Оршы, у падполлі са жн. 1941 да 25.5.1942, расстраляна.

Н.Ф.Мураўёва.

М.Дз.Мурашка.

М.Дз.Мухін.

К.І.Мядзвецкая.

В.К.Назараў.

Л.К.Назараў.

М.М.Насовіч.

Е.І.Нікалаева.

МУХІН Мікалай Дзмітрыевіч, н. ў 1923 у в. Задроўе, у падполлі са жн. 1941 да снеж. 1942, расстраляны.

МЯДЗВЕЦКАЯ Клаўдзія Іванаўна, н. ў 1922 у Оршы, у падполлі з ліст. 1941 да ліп. 1943, расстраляна.

НАЗАРАЎ Віктар Канстанцінавіч, н. ў 1928 у Оршы, у падполлі са жн. 1941 да крас. 1944, расстраляны.

НАЗАРАЎ Леанід Канстанцінавіч, н. ў 1926 у Оршы, у падполлі са жн. 1941 да крас. 1944, расстраляны.

НАЗАРАЎ Міхаіл Канстанцінавіч, н. ў 1924 у Оршы, у падполлі са жн. 1941 да крас. 1944, расстраляны.

НАСОВІЧ Аляксандра Міхайлаўна, н. ў 1921 у Оршы, у падполлі са жн. 1941 да лютага 1944, расстраляна.

НАСОВІЧ Маргарыта Міхайлаўна, н. ў 1923 у Оршы, у падполлі з ліп. 1941 да крас. 1944, расстраляна.

НЕСЦЕРКАВА-КУЛЬБЕНКА Аляксандра Герасімаўна, н. ў 1920 у в. Бабінавічы Лёзненскага р-на, у падполлі з вер. 1941 да студз. 1943, расстраляна.

А.П.Нікалаеў.

НІКАЛАЕВА Ефрасіння Іванаўна, н. ў 1900 у Оршы, у падполлі са жн. 1941 да мая 1944, закатавана.

НІКАЛАЕЎ Аркадзь Паўлавіч, н. ў 1924 у Оршы, кіраўнік групы са жн. 1941 да мая 1944, расстраляны.

П.А.Пахомчык.

І.К.Петрачэнка.

Ф.А.Плісаў.

В.Т.Прыгода.

Г.В.Пятрова.

Дз.Я.Радчанка.

НОВІКАЎ Аляксандр Рыгоравіч, н. ў 1914 у г.п. Копысь, у падполлі з ліст. 1941 да вер. 1943, расстраляны.

НОВІКАЎ Сцяпан Ігнатавіч, н. ў 1918 у г.п. Копысь, у падполлі з ліст. 1941 да сак. 1943, расстраляны.

ПАДАЛІЦКІ Сяргей Рыгоравіч, н. ў 1904 у в. Рамашкава Талачынскага р-на, у падполлі з 20.8.1941 да 5.1.1943, расстраляны.

ПАЛЯНСКІ Павел Сцяпанавіч, н. ў 1924 у Оршы, у падполлі з вер. 1941 да 20.9.1943, загінуў.

ПАЎЛАВА-КРУКАВА Вольга Елісееўна, н. ў 1915 у в. Грышаны, у падполлі з вер. 1941 да ліп. 1943, расстраляна.

ПАХОМЧЫК Пётр Адамавіч, н. ў 1915 у Оршы, кіраўнік групы са жн. 1941 да лютага 1944, расстраляны.

ПАЦЕЕЎ Вадзім Васілевіч, н. ў 1924 у в. Высокае, у падполлі са жн. 1941 да крас. 1944, расстраляны.

ПАЧАЁНАК Ганна Яўціхіеўна, н. ў 1894 у в. Дзевіна, у падполлі з вер. 1941 да чэрв. 1942, расстраляна.

ПАЧАЁНАК Мікіта Рыгоравіч, н. ў 1891 у в. Дзевіна, у падполлі з вер. 1941 да чэрв. 1942, расстраляны.

ПАШКЕВІЧ Антаніна Ягораўна, н. ў 1920 у в. Стар, у падполлі з вер. 1941 да ліп. 1942, расстраляна.

ПЕТРАЧЭНКА Іван Карнеевіч, н. ў 1908 у Оршы, кіраўнік групы з чэрв. 1941 да кастр. 1943, расстраляны.

ПЛІСАЎ Аляксандр Фёдаравіч, н. ў 1915 у г.п. Копысь, у падполлі з вер. 1941 да жн. 1943, расстраляны.

ПЛІСАЎ Фёдар Аляксеевіч, н. ў 1887 у г.п. Копысь, у падполлі з вер. 1941 да вер. 1943, расстраляны.

ПРЫГОДА Васіль Трыфанавіч, н. ў 1923 у Оршы, кіраўнік групы са жн. 1941 да ліст. 1943, расстраляны.

ПРЫСМАКОВА Вера Мікітаўна, н. ў 1920 у в. Смаляны, у падполлі са снеж. 1941 да студз. 1944, расстраляна.

ПРЫСМАКОЎ Георгій Аркадзевіч, н. ў 1920 у в. Смаляны, у падполлі са снеж. 1941 да студз. 1944, расстраляны.

ПЯТРОВА Ганна Васілеўна, н. ў 1917 у Оршы, у падполлі са жн. 1941 да мая 1942, расстраляна.

ПЯТРОЎ Іван Пятровіч, н. ў 1905 у в. Якаўлевічы, у падполлі са жн. 1941 да ліп. 1943, расстраляны.

ПЯТРОЎ Іван Сцяпанавіч, н. ў 1917 у в. Якаўлевічы, у падполлі са жн. 1941 да ліп. 1943, расстраляны.

РАДЧАНКА Дзмітрый Якаўлевіч, н. ў 1906 у Оршы, у падполлі з ліст. 1941 да лют. 1942, загінуў.

РАДЧАНКА Якаў Іванавіч, н. ў 1906 у Оршы, у падполлі з ліст. 1941 да лют. 1942, загінуў.

РАКУЦІС Альберта Якаўлеўна, н. ў 1910 у Оршы, у падполлі са студз. 1942 да вер. 1942, расстраляна.

Я.І.Радчанка.

А.Я.Ракуціс.

Л.М.Рамаева.

В.В.Раманаў.

А.А.Рыбакоў.

В.А.Рыбакоў.

Ф.А.Рыжыкава.

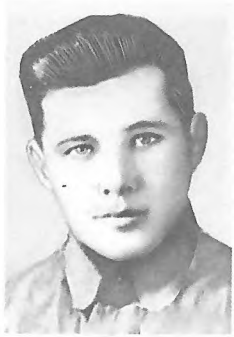

П.Н.Сакалоўскі.

РАМАЕВА Любоў Максімаўна, н. ў 1922 у Оршы, у падполлі з чэрв. 1941 да крас. 1944, расстраляна.

РАМАНАЎ Валянцін Васілевіч, н. ў 1922 у Оршы, у падполлі з ліст. 1941 да ліп. 1942, расстраляны.

РАЦЬКОЎ Фёдар Елісеевіч, н. ў 1905 у в. Арахі Шумілінскага р-на, у падполлі з 5.8.1941 да 4.5.1942, павешаны.

РЫБАКОЎ Аляксей Аляксеевіч, н. ў 1925 у Оршы, кіраўнік групы з мая 1942 да крас. 1944, расстраляны.

РЫБАКОЎ Васіль Аляксеевіч, н. ў 1922 у Оршы, кіраўнік групы са жн. 1941 да мая 1942, павешаны.

РЫЖЫКАВА Франя Андрэеўна, н. ў 1911 у в. Грабянёва, у падполлі з ліст. 1941 да снеж. 1942, расстраляна.

САВІЦКІ Дзмітрый Паўлавіч, н. ў 1913 у г.п. Копысь, у падполлі з вер. 1941 да жн. 1943, расстраляны.

САДОЎНІЧЫ Аляксандр Сцяпанавіч, н. ў 1918 у Оршы, у падполлі з вер. 1941 да снеж. 1943, расстраляны.

Р.С.Салтанаў.

САКАЛОЎСКАЯ Паліна Піліпаўна, н. ў 1922 у в. Ферма, у падполлі з вер. 1941 да жн. 1942, павешана.

САКАЛОЎСКІ Пётр Навумавіч, н. ў 1922 у в. Гразіна, у падполлі са жн. 1941 да чэрв. 1942, расстраляны.

САЛТАНАЎ Міхаіл Ігнатавіч, н. ў 1924 у в. Гарадняны Віцебскага р-на, у падполлі са жн. 1941 да вер. 1942, расстраляны.

САЛТАНАЎ Рыгор Сямёнавіч, н. ў 1895 у Оршы, у падполлі з вер. 1941 да снеж. 1942, расстраляны.

І.М.Саўкін.

Н.С.Сіланцьева.

В.С.Сіланцьеў.

А.Ц.Скаварада.

Дз.А.Сотнікаў.

У.В.Стаброўскі.

САЛЯНІК Рыгор Захаравіч, н. ў 1919 у г.п. Копысь, у падполлі з ліст. 1941 да вер. 1943, расстраляны.

САС Дар'я Рыгораўна, н. ў 1894 у в. Дзевіна, у падполлі з вер. 1941 да чэрв. 1942, расстраляна.

САС Мітрафан Кандрацьевіч, н. ў 1892 у в. Дзевіна, у падполлі з вер. 1941 да чэрв. 1942, расстраляны.

САЎКІН Іван Мінавіч, н. ў 1923 у Дубровенскім р-не, у падполлі з ліп. 1941 да снеж. 1942, расстраляны.

САФРОНЧЫК Леанід Фокавіч, н. ў 1923 у Оршы, у падполлі са жн. 1941 да ліп. 1943, расстраляны.

СВАЙНЯК Васіль Раманавіч, н. ў 1887 у в. Новая Тухіня Дубровенскага р-на, кіраўнік групы са жн. 1941, расстраляны ў снеж. 1942.

СЕМАНКОЎ Раман Яфімавіч, н. ў 1883 у в. Вусце, у падполлі з ліп. 1941 да 3.8.1943, расстраляны.

СІЛАНЦЬЕВА Алена Архіпаўна, н. ў 1888 у Оршы, у падполлі са жн. 1941 да кастр. 1942, расстраляна.

СІЛАНЦЬЕВА Надзея Сямёнаўна, н. ў 1921 у Оршы, кіраўнік групы са жн. 1941 да кастр. 1942, расстраляна.

СІЛАНЦЬЕЎ Васіль Сямёнавіч, н. ў 1927 у Оршы, у падполлі са жн. 1941 да кастр. 1942, расстраляны.

СІЛАНЦЬЕЎ Павел Сямёнавіч, н. ў 1924 у Оршы, у падполлі са жн. 1941 да кастр. 1942, расстраляны.

СКАВАРАДА Аляксандр Цімафеевіч, н. ў 1898 у Оршы, кіраўнік Аршанскага падпольнага партыйнага цэнтра КП(б)Б. Расстраляны ў крас. 1942.

СМАЛЯК Мікалай Фёдаравіч, н. ў 1924 у в. Селякта, у падполлі з вер. 1941 да ліст. 1942, расстраляны.

СОТНІКАЎ Дзмітрый Абрамавіч, н. ў 1907 у в. Якаўлевічы, у падполлі са жн. 1941 да ліп. 1943, расстраляны.

СПАСКІ Міхаіл Ціханавіч, н. ў 1918 у в. Бабінічы, у падполлі са жн. 1941 да мая 1942, расстраляны.

СТАБРОЎСКІ Уладзімір Васілевіч, н. ў 1925 у в. Гразіна, у падполлі з вер. 1941 да ліст. 1942, расстраляны.

СТАРАВОЙТАЎ Васіль Іванавіч, н. ў в. Дзевіна, у падполлі са жн. 1941 да чэрв. 1942, расстраляны.

СТАХОВІЧ Агафія Фядосьеўна, н. ў 1920 у в. Кашына, у падполлі са жн. 1941 да снеж. 1942, расстраляна.

СТАХОВІЧ Аляксей Мікалаевіч, н. ў 1926 у в. Гразіна, у падполлі з ліст. 1941 да снеж. 1942, расстраляны.

В.Дз.Стаховіч.

І.С.Стаховіч.

Л.Г.Стахоўская.

І.П.Сухадольская.

В.І.Сухачэўскі.

Г.В.Сямашка.

Н.С.Сянчыла.

І.М.Фамічкін.

СТАХОВІЧ Валянціна Дзмітрыеўна, н. ў 1925 у в. Кашына, у падполлі з ліст. 1941 да снеж. 1942, расстраляна.

СТАХОВІЧ Ірына Сямёнаўна, н. ў 1900 у в. Кашына, у падполлі з вер. 1941 да снеж. 1942, расстраляна.

СТАХОВІЧ Марыя Іосіфаўна, н. ў 1895 у в. Бортнікава, у падполлі са жн. 1941 да снеж. 1942, расстраляна.

СТАХОЎСКАЯ Людміла Герасімаўна, н. ў 1922 у в. Дубавое, у падполлі са снеж. 1941 да ліст. 1943, расстраляна.

СТАХОЎСКАЯ Марыя Герасімаўна, н. ў 1922 у в. Дубавое, у падполлі са снеж. 1941 да ліст. 1943, расстраляна.

СУХАДОЛЬСКАЯ Іраіда Пракопаўна, н. ў 1926 у Оршы, у падполлі з вер. 1941 да сак. 1944, расстраляна.

СУХАЧЭЎСКІ Валянцін Іосіфавіч, н. ў 1922 у Оршы, у падполлі з ліп. 1941 да ліст. 1943, расстраляны.

СУХАЧЭЎСКІ Уладзімір Іосіфавіч, н. ў 1914 у Оршы, у падполлі з ліп. 1941 да ліст. 1943, расстраляны.

СЫЧОВА Вера Венядзіктаўна, н. ў 1920 у в. Дзевіна, у падполлі са жн. 1941 да чэрв. 1942, расстраляна.

СЯМАШКА Галіна Вікенцьеўна, н. ў 1923 у Оршы, у падполлі з вер. 1941 да лютага 1943, расстраляна.

СЯМЁНАВА Марыя, н. ў Оршы, у падполлі з ліст. 1941 да ліст. 1943, расстраляна.

СЯНЧЫЛА Надзея Сцяпанаўна, н. ў 1923 у Оршы, у падполлі са жн. 1941 да крас. 1944, расстраляна.

ТАЛАЙ Уладзімір Іванавіч, н. ў 1922 у в. Селякта, у падполлі з вер. 1941 да ліст. 1942, расстраляны.

ТАРПАЧОВА Клаўдзія, н. ў 1919 у Оршы, у падполлі з кастр. 1941 да студз. 1943, расстраляна.

ТОЧЫН Яфім Андрэевіч, н. ў 1896 у г.п. Копысь, кіраўнік групы са снеж. 1941 да сак. 1943, расстраляны.

ТРАЯН Ніна Мікалаеўна, н. ў 1924 у в. Грабянёва, у падполлі з кастр. 1941 да снеж. 1942, расстраляна.

ФАМІЧКІН Іван Майсеевіч, н. ў Оршы, у падполлі з кастр. 1941 да крас. 1944, расстраляны.

В.І.Федчанка.

У.А.Харэнь.

Ф.І.Хачкоў.

А.В.Ціванскі.

Б.М.Чайкоўскі.

Ф.М.Шабураў.

ФЕДЧАНКА Васіль Іванавіч, н. ў 1922 у Оршы, у падполлі са студз. 1942 да ліп. 1942, расстраляны.

ХАДАСЕВІЧ Канстанцін Аляксандравіч, н. ў 1916 у Оршы, у падполлі з ліст. 1941 да мая 1942, расстраляны.

ХАРЭНЬ Міхаіл Яўменавіч, н. ў 1885 у в. Дзевіна, у падполлі з ліп. 1941 да чэрв. 1942, расстраляны.

ХАРЭНЬ Ульяна Аляксееўна, н. ў 1890 у в. Дзевіна, у падполлі з ліп. 1941 да чэрв. 1942, расстраляна.

ХАЧКОЎ Фёдар Іосіфавіч, н. ў 1888 у в. Хімы, у падполлі з 5.9.1941 да 7.1.1943, расстраляны.

ХМЫЛОВА Хрысціна Цімафееўна, н. ў 1905 у в. Хлусава, у падполлі з 10.10.1941 да 28.8.1942, расстраляна.

ЦАЛУЕВА Ганна Архіпаўна, н. ў 1903 у Оршы, у падполлі з 30.11.1941 да 20.8.1943, расстраляна.

ЦІВАНСКІ Аляксей Васілевіч, н. ў 1893 у Оршы, кіраўнік групы са жн. 1941 да снеж. 1942, расстраляны.

ЦІШКОЎ Мікалай Сямёнавіч, н. ў 1925 у Оршы, у падполлі са жн. 1942 да мая 1943, расстраляны.

ЦЫГАНКОЎ Людвіг, н. ў 1924 у Оршы, у падполлі з вер. 1941 да мая 1944, расстраляны.

ЦЫНКЕВІЧ Алена Нічыпараўна, н. ў 1923 у в. Смаляны, у падполлі з мая 1942 да крас. 1944, расстраляна.

ЦЯРЭШЧАНКА Мікалай Апанасавіч, н. ў 1923 у Оршы, у падполлі з 20.9.1941 да 20.7.1942, расстраляны.

ЧАБАТАРОЎ Мікалай Фядосьевіч, н. ў 1923 у в. Стар, у падполлі з вер. 1941, расстраляны ў вер. 1943.

ЧАБАТАРОЎ Уладзімір Раманавіч, н. ў 1925 у Оршы, у падполлі з вер. 1941 да жн. 1942, расстраляны.

ЧАЙКОЎСКІ Барыс Мікалаевіч, н. ў 1922 у Оршы, у падполлі са жн. 1941 да мая 1944, расстраляны.

ЧАРВЯКОЎ Пётр Іванавіч, н. ў 1915 у г.п. Копысь, у падполлі з ліст. 1941 да вер. 1943, расстраляны.

ЧАРНАМОРЦАЎ Уладзімір Дзянісавіч, н. ў 1914 у пас. Высокае, у падполлі з кастр. 1941 да мая 1943, расстраляны ў 1944.

ШАБУРАЎ Фёдар Мікалаевіч, н. ў 1900 у Оршы, у падполлі з ліп. 1941 да снеж. 1942, расстраляны.

ШАКУЦІН Павел Нічыпаравіч, н. ў 1920 у в. Вялікае Бабіна, у падполлі з 8.3.1942 да 15.4.1944, павешаны.

ШАМШУРОЎ Андрэй Максімавіч, н. ў 1906 у Оршы, у падполлі з вер. 1941 да снеж. 1942, расстраляны.

ШАНДРЫКАЎ Фёдар Іванавіч, н. ў 1908 у в. Рацава Талачынскага р-на, у падполлі з 22.2.1942 да 28.4.1943.

ШАРАХАЙ Архіп Раманавіч, н. ў 1900 у Оршы, у падполлі з ліст. 1941 да студз. 1943, расстраляны.

А.М.Шамшуроў.

А.А.Шаўнёў.

А.Г.Шкабарын.

Г.Ц.Шкабарына.

М.І.Шумілаў.

П.У.Шурмін.

П.В.Шурмін.

Г.І.Шчэрба.

ШАРАХАЙ Ганна Андрэеўна, н. ў 1900 у Оршы, у падполлі з вер. 1941 да снеж. 1942, расстраляна.

ШАРАХАЙ Марыя Архіпаўна, н. ў 1925, у падполлі з ліст. 1941 да снеж. 1942, расстраляна.

ШАРАХАЙ Мікалай Архіпавіч, н. ў 1924 у Оршы, у падполлі з ліст. 1941 да снеж. 1942, расстраляны.

ШАРАХАЙ Уладзімір Архіпавіч, н. ў 1927 у Оршы, у падполлі з ліст. 1941 да снеж. 1942, расстраляны.

ШАЎНЁЎ Аляксандр Аўрамавіч, н. ў 1907 у г.п. Копысь, у падполлі з ліст. 1941 да вер. 1943, расстраляны.

ШКАБАРЫН Апанас Гурынавіч, н. ў 1905 у Оршы, кіраўнік групы са жн. 1941 да мая 1942, расстраляны.

ШКАБАРЫНА Ганна Цітаўна, н. ў 1904 у Оршы, у падполлі са жн. 1941 да лютага 1943, расстраляна.

ШУМІЛАЎ Міхаіл Іванавіч, н. ў 1901 у Оршы, у падполлі з вер. 1941 да мая 1942, расстраляны.

ШУРМІН Павел Уладзіміравіч, н. ў 1914 у Оршы, кіраўнік групы з ліст. 1941 да жн. 1942, расстраляны.

ШУРМІН Пётр Васілевіч, н. ў 1906 у Оршы, у падполлі з ліст. 1941 да мая 1942, расстраляны.

ШЧАРБАКОЎ Леанід Канстанцінавіч, н. ў 1926 у Оршы, у падполлі з вер. 1941 да крас. 1944, расстраляны.

ШЧАРБАКОЎ Яўген Канстанцінавіч, н. ў 1930 у Оршы, у падполлі з лютага 1942 да крас. 1944, загінуў.

ШЧЭРБА Барыс Іванавіч, н. ў 1926 у Оршы, у падполлі з ліп. 1941 да крас. 1944, расстраляны.

ШЧЭРБА Георгій Іванавіч, н. ў 1922 у Оршы, кіраўнік групы з ліп. 1941 да крас. 1944, расстраляны.

ШЫБЕКА Віктар Захаравіч, н. ў 1925 у в. Гразіна, у падполлі з вер. 1941 да ліст. 1942, расстраляны.

ШЫБЕКА Мікалай Аляксеевіч, н. ў 1926 у в. Грабянёва, у падполлі з ліст. 1941 да снеж. 1942, расстраляны.

М.Р.Шыбека.

В.Р.Шынкарова.

А.М.Шэвень.

В.С.Ягораў.

З.Л.Ярмошкіна.

Г.А.Яўменаў.

К.Я.Яўсеева.

І.Г.Яцко.

ШЫБЕКА Мікалай Рыгоравіч, н. ў 1921 у в. Гразіна, у падполлі са жн. 1941 да ліст. 1942, расстраляны.

ШЫЛКО Марыя Ягораўна, н. ў 1909 у в. Грабянёва, у падполлі з вер. 1941 да крас. 1943, расстраляна.

ШЫНКАРОВА Валянціна Рыгораўна, н. ў 1921 у в. Якаўлевічы, у падполлі са жн. 1941 да жн. 1943, расстраляна.

ШЭВЕНЬ Аляксандра Мацвееўна, н. ў 1918 у г.п. Копысь, у падполлі з кастр. 1941 да крас. 1944, расстраляна.

ШЭВЕНЬ Зінаіда Мацвееўна, н. ў 1916 у г.п. Копысь, кіраўнік групы з кастр. 1941 да крас. 1944, расстраляна.

ЭРНЦ Міхаіл, кіраўнік групы, расстраляны у чэрв. 1943.

ЯГОРАВА Марыя Ермалаеўна, н. ў 1896 у в. Глінішча, у падполлі са жн. 1941 да 15.12.1942, спалена.

ЯГОРАЎ Васіль Сцяпанавіч, н. ў 1927 у в. Глінішча, у падполлі са жн. 1941 да снеж. 1942, павешаны.

ЯГОРАЎ Сцяпан Іосіфавіч, н. ў 1895 у в. Глінішча, у падполлі са жн. 1941 да 15.12.1942, спалены.

ЯГОРАЎ Уладзімір Сцяпанавіч, н. ў 1923 у в. Глінішча, у падполлі са жн. 1941 да 15.12.1942, спалены.

ЯНУШЭЎСКІ Аркадзь Кандратавіч, н. ў 1927 у Оршы, у падполлі са жн. 1941 да крас. 1944, расстраляны.

ЯРМОЛЕНКА Венядзікт Карпавіч, н. ў 1888 у в. Дзевіна, у падполлі з вер. 1941 да чэрв. 1942, расстраляны.

ЯРМОЛЕНКА Настасся Канстанцінаўна, н. ў 1889 у в. Дзевіна, у падполлі з вер. 1941 да чэрв. 1942, расстраляна.

ЯРМОЛЕНКА Ніна Канстанцінаўна, н. ў 1919 у в. Смаляны, у падполлі з мая 1942 да ліп. 1944, загінула.

ЯРМОШКІНА Зоя Леанідаўна, н. ў 1926 у в. Смаляны, у падполлі з мая 1942 да ліп. 1943, расстраляна.

ЯСКЕВІЧ Павел Пятровіч, н. ў 1920 у г.п. Копысь, у падполлі з вер. 1941 да вер. 1943, расстраляны.

ЯЎМЕНАЎ Георгій Андрэевіч, н. ў 1907 у Оршы, у падполлі з ліп. 1941 да сак. 1943, расстраляны.

ЯЎСЕЕВА Кацярына Ягораўна, н. ў 1919 у Оршы, у падполлі з 1.1.1942 да 23.8.1943, расстраляна.

ЯФРЭМЕНКА Сяргей Аўрамавіч, н. ў 1916 у Оршы, кіраўнік групы з ліп. 1941 да лютага 1943, расстраляны.

ЯЦКО Іван Гаўрылавіч, н. ў 1905 у в. Якаўлевічы, кіраўнік групы са жн. 1941 да ліп. 1943, расстраляны. Гл. артыкул «Бясстрашныя патрыёты».

ЯШЫНА-ПЕТРАКОВА Матрона Пятроўна, н. ў 1908 у в. Малотынь, у падполлі з вер. 1941 да ліп. 1942, расстраляна.

Воіны, партызаны, падпольшчыкі — жыхары г. Барань, рабочыя завода «Чырвоны кастрычнік», якія загінулі ў гады Вялікай Айчыннай вайны

АЗАРОНАК Алена Ігнатаўна, расстраляна ў 1944.

АЗАРОНАК Раман Антонавіч, н. ў 1889.

АЗАРОНАК Сяргей Раманавіч, н. ў 1920.

АЗАРОНАК Яўген Раманавіч, н. ў 1915.

АНДРОНАЎ Сямён Аляксандравіч, н. ў 1901, прапаў без вестак у сак. 1942.

АНТОНАЎ Аркадзь Рыгоравіч, н. ў 1923, загінуў у жн. 1944.

АНТОНЕНКА Барыс Аляксандравіч, н. ў 1925.

АНТОНЕНКА Васіль Аляксандравіч, н. ў 1924, прапаў без вестак у лют. 1942.

АНТОНЕНКА Іосіф Аляксандравіч, н. ў 1921.

АСТРОЎСКІ Аркадзь Андрэевіч, н. ў 1922, прапаў без вестак у сак. 1945.

БАБІЧ Фёдар Герасімавіч, н. ў 1922.

БАБРОВІЧ Вячаслаў Станіслававіч, н. ў 1917, прапаў без вестак у вер. 1944.

БАБРОЎ Аркадзь Фёдаравіч, н. ў 1921, загінуў у ліп. 1944.

БАЖКО Іван Іванавіч, н. ў 1921, загінуў у лют. 1943.

БАРАНОЎСКІ Аўрам Макаравіч, расстраляны у 1944.

БАРТАШЭВІЧ Васіль Самойлавіч, н. ў 1897, памёр у нямецкім палоне ў 1944.

БАРЫСЁНАК Яфім Васілевіч, н. ў 1909.

С.А.Андронаў.

А.Р.Антонаў.

А.Ф.Баброў.

І.І.Бажко.

А.М.Бараноўскі.

Я.В.Барысёнак.

П.Н.Башкоў.

Р.Дз.Біржакоў.

І.М.Бублікаў.

В.І.Бязлюдаў.

С.І.Бязлюдаў.

А.А.Варанько.

С.Я.Васілёнак.

Л.Я.Вендзілоўскі.

І.С.Верам'ёў.

Ф.С.Верам'ёў.

БАШКОЎ Пётр Несцеравіч, памёр ад ран у студз. 1944.

БІРЖАКОЎ Рыгор Дзмітрыевіч, н. ў 1919.

БІРУЧ Георгій Захаравіч, прапаў без вестак у 1944.

БУБЛІКАЎ Іван Міхайлавіч, н. ў 1909, памёр ад ран у кастр. 1944.

БЯЗЛЮДАЎ Віктар Іосіфавіч, н. ў 1919, памёр у нямецкім палоне у студз. 1942.

БЯЗЛЮДАЎ Станіслаў Іосіфавіч, н. ў 1925, загінуў у ліст. 1943.

БЯЗЛЮДАЎ Уладзіслаў Мікалаевіч, н. ў 1922, загінуў у маі 1945.

ВАНСКОВІЧ Станіслаў Пятровіч, н. ў 1912, прапаў без вестак у чэрв. 1941.

ВАРАНЬКО Адам Антонавіч, н. ў 1903.

ВАСІЛЁНАК Сямён Якаўлевіч, н. ў 1915, прапаў без вестак у кастр. 1944.

ВЕНДЗІЛОЎСКІ Леанід Якаўлевіч, н. ў 1910, працаў без вестак у жн. 1941.

ВЕРАМ'ЁЎ Іван Сяргеевіч, н. ў 1912, памёр у нямецкім палоне у кастр. 1942.

ВЕРАМ'ЁЎ Фёдар Сяргеевіч, н. ў 1911.

ГАНЧАРОЎ Фёдар Мікалаевіч, н. ў 1911, прапаў без вестак у кастр. 1944.

ГАРБАЧОЎ Лука Іванавіч, н. ў 1914, прапаў без вестак у студз. 1944.

ГАРОДНІКАЎ Міна Герасімавіч, н. ў 1910, загінуў у вер. 1943.

ГАРОШКІН Анісій Цімафеевіч, н. ў 1906, расстраляны ў 1944.

Ф.М.Ганчароў.

Л.І.Гарбачоў.

М.Г.Гароднікаў.

Ц.Р.Гелясін.

П.А.Градзюшка.

Ф.В.Графянкоў.

М.М.Грыбаў.

Ф.К.Гурчанкоў.

ГЕЛЯСІН Цімафей Раманавіч, н. ў 1921.

ГРАДЗЮШКА Пётр Антонавіч, н. ў 1906, прапаў без вестак у чэрв. 1941.

ГРАФЯНКОЎ Фёдар Васілевіч, н. ў 1913, прапаў без вестак у жн. 1944.

ГРЫБАЎ Майсей Макаравіч, н. ў 1904, загінуў у кастр. 1944.

ГРЫБАЎ Мікалай Маркавіч, н. ў 1906, прапаў без вестак у жн. 1944.

ГУРЧАНКОВА Лідзія Міхайлаўна, н. ў 1923, расстраляна ў 1944.

ГУРЧАНКОВА Марыя, расстраляна ў 1944.

ГУРЧАНКОЎ Анікей Рыгоравіч, н. ў 1901.

ГУРЧАНКОЎ Фёдар Конанавіч, н. ў 1916, загінуў 5.1.1943.

ГУТАРОВІЧ Станіслаў Мацвеевіч, н. ў 1919, прапаў без вестак у маі 1944.

ДАМБРОЎСКІ Вітольд Антонавіч, н. ў 1901, расстраляны ў 1943.

ДАМБРОЎСКІ Іван Антонавіч, н. ў 1918, загінуў у студз. 1944.

В.А.Дамброўскі.

А.К.Дземянкоў.

ДЗЕМЯНКОЎ Аляксандр Ксенафонтавіч, н. ў 1918, загінуў у лютым 1945.

ДЗМІТРЫЕЎ Леанід Рыгоравіч.

ДЗЯРБЕКА Карл Сямёнавіч, н. ў 1906, прапаў без вестак у снеж. 1944.

ДЫМКОЎ Іван Рыгоравіч, н. ў 1918.

М.Р.Дымкоў.

М.А.Есіповіч.

А.П.Жабіцкі.

В.І.Жураўлёў.

І.І.Жураўлёў.

М.І.Жураўлёў.

В.Ф.Іваноў.

Дз.С.Казлоўскі.

Парфен Архіпавіч Казлоўскі.

Я.А.Каласоўскі.

ДЫМКОЎ Міхаіл Рыгоравіч, н. ў 1918, загінуў у 1944.

ЕСІПОВІЧ Мікалай Альфонсавіч, н. ў 1919, загінуў у лютым 1943.

ЖАБІЦКІ Аляксандр Пятровіч, н. ў 1910.

ЖУРАЎЛЁЎ Васіль Іванавіч, н. ў 1907, прапаў без вестак у жн. 1944.

ЖУРАЎЛЁЎ Ігнат Іванавіч, н. ў 1912, прапаў без вестак у кастр. 1944.

ЖУРАЎЛЁЎ Міхаіл Іванавіч, н. ў 1919, прапаў без вестак у жн. 1944.

ЖУРАЎЛЁЎ Мяфодзій Маркавіч, н. ў 1907.

ІВАНОЎ Васіль Фёдаравіч, н. ў 1890, расстраляны ў жн. 1941.

ІГОВІН Пётр Ігнатавіч, н. ў 1908.

ІЛЬЧУК Адам Міхайлавіч, н. ў 1896.

КАЗЛОЎСКІ Дзмітрый Сцяпанавіч, н. ў 1921, загінуў у лютым 1945.

КАЗЛОЎСКІ Іван Архіпавіч, н. ў 1926.

КАЗЛОЎСКІ Парфен Архіпавіч, н. ў 1908, прапаў без вестак 10.10.1944.

КАЗЛОЎСКІ Пётр Архіпавіч, н. ў 1910.

КАЗЛОЎСКІ Яўген Аркадзевіч, н. ў 1911.

КАЛАСОЎСКІ Яўген Аляксандравіч, н. ў 1916.

КАЛІНОЎСКІ Аляксандр Аляксандравіч, н. ў 1921.

КАНДЫБІН Ілья Нікандравіч, н. ў 1909, прапаў без вестак у жн. 1944.

А.А.Каліноўскі.

І.Н.Кандыбін.

П.Р.Кандыбін.

Ц.М.Караткоў.

Р.Дз.Карбасаў.

П.Е.Касач.

Іван Ігнатавіч Кастрыца.

Ігнат Ігнатавіч Кастрыца.

КАНДЫБІН Павел Раманавіч, загінуў у кастр. 1944.

КАНДЫБІН Пракоп Раманавіч, н. ў 1909, загінуў у кастр. 1944.

КАРАТКОЎ Цімафей Міхайлавіч, н. ў 1910, загінуў у чэрвені 1941.

КАРБАСАЎ Рыгор Дзмітрыевіч, н. ў 1912, прапаў без вестак у чэрвені 1944.

КАСАЧ Васіль Емяльянавіч, н. ў 1924, прапаў без вестак.у снеж. 1944

КАСАЧ Іван Емяльянавіч, н. ў 1924, загінуў у вер. 1942.

КАСАЧ Павел Емяльянавіч, н. ў 1912, загінуў у вер. 1942.

КАСТРЫЦА Іван Ігнатавіч, н. ў 1904, загінуў у 1944.

КАСТРЫЦА Ігнат Ігнатавіч, н. ў 1908.

КАСТРЫЦА Уладзімір Ігнатавіч, н. ў 1920, загінуў у 1944.

КОЛБ Вячаслаў Аляксандравіч.

КОРБАН Дзмітрый Яфімавіч, н. ў 1923.

КОРБАН Павел Яфімавіч, н. ў 1918, загінуў у жн. 1943.

У.І.Кастрыца.

В.А.Колб.

КОРБАН Фёдар Яфімавіч, н. ў 1908, прапаў без вестак у жн. 1944.

КОШАЛЕЎ Апанас Парфенавіч, н. ў 1911, прапаў без вестак у 1944.

КРАЎЗЕ Дзмітрый Лаўрынавіч, н. ў 1925, расстраляны у кастр. 1943.

КРУКОЎСКІ Адам Цімафеевіч, н. ў 1919.

Дз.Я.Корбан.

П.Я.Корбан.

Дз.Л.Краўзе.

А.Ц.Крукоўскі.

В.М.Куртукоў.

А.Л.Кушчаняеў.

І.Е.Кушчаняеў.

М.Д.Кушчаняеў.

М.П.Кушчаняеў.

М.Ц.Кушчаняеў.

Г.С.Лавінецкі.

С.М.Лахмыткін.

КУРБАСАЎ Рыгор Дзмітрыевіч, н. ў 1912, прапаў без вестак у чэрв. 1944.

КУРТУКОЎ Васіль Мікалаевіч, н. ў 1909, загінуў у студз. 1940.

КУШЧАНЯЕЎ Апанас Лук'янавіч, н. ў 1909, памёр ад ран у жн. 1944.

КУШЧАНЯЕЎ Іосіф Емяльянавіч, н. ў 1914, прапаў без вестак у сак. 1945.

КУШЧАНЯЕЎ Мікалай Данілавіч, н. ў 1925.

КУШЧАНЯЕЎ Мікалай Пятровіч, н. ў 1913, памёр ад ран у кастр. 1941.

КУШЧАНЯЕЎ Міхаіл Ціханавіч, прапаў без вестак у вер. 1943.

ЛАВІНЕЦКІ Георгій Сяргеевіч, н. ў 1917, загінуў у сак. 1944.

А.В.Лугаўцоў.

П.І.Лявіцкі.

А.С.Макулькін.

І.Б.Мацюшэўскі.

І.П.Мачульскі.

І.Дз.Мельнікаў.

Н.З.Мілюкоў.

Р.С.Мядзведская.

ЛАХМЫТКІН Сцяпан Мітрафанавіч, н. ў 1911, прапаў без вестак у маі 1944.

ЛУГАЎЦОЎ Андрэй Варфаламеевіч, н. ў 1913, прапаў без вестак у вер. 1942.

ЛЯВІЦКІ Павел Ігнатавіч, н. ў 1915, прапаў без вестак у кастр. 1944.

ЛЯВІЦКІ Рыгор Сяргеевіч.

МАКУЛЬКІН Астап Сідаравіч, н. ў 1919, прапаў без вестак у жн. 1944.

МАЦУЛЕВІЧ Ядвіга, расстраляна ў 1944.

МАЦЮШЭЎСКІ Іван Баляслававіч, н. ў 1916, прапаў без вестак у вер. 1941.

МАЦЮШЭЎСКІ Уладзімір Баляслававіч, н. ў 1910, загінуў у лютым 1945.

МАЧУЛЬСКІ Іван Пятровіч, н. ў 1911, прапаў без вестак у жн. 1944.

МЕЛЬНІКАЎ Іван Дзямідавіч, н. ў 1905, прапаў без вестак у жн. 1944.

МІЛЮКОЎ Навум Залманавіч, н. ў 1911, прапаў без вестак у вер. 1944.

В.С.Мядзведскі.

Ф.М.Мядзведскі.

МЯДЗВЕДСКАЯ Разалія Сцяпанаўна, н. ў 1915, расстраляна ў 1943.

МЯДЗВЕДСКІ Вітольд Сцяпанавіч, н. ў 1901, прапаў без вестак у кастр. 1943.

МЯДЗВЕДСКІ Фядосій Маркавіч, н. ў 1898, памёр ад ран у кастр. 1944.

П.Ц.Мяжуеў.

П.М.Мясніковіч.

М.І.Паўловіч.

В.І.Пякарскі.

Б.М.Пянткоўскі.

Ф.С.Пятрэнка.

А.І.Райхлін.

М.А.Савік.

Н.М.Семянкова.

П.Я.Скрагін.

МЯЖУЕЎ Пётр Ціханавіч, прапаў без вестак у жн. 1944.

МЯСНІКОВІЧ Пётр Міхайлавіч, н. ў 1925.

ПАЎЛОВІЧ Міхаіл Іванавіч, н. ў 1906, прапаў без вестак у жн. 1944.

ПЯКАРСКІ Вячаслаў Іосіфавіч, н. ў 1915, прапаў без вестак у кастр. 1944.

ПЯНТКОЎСКІ Браніслаў Міхайлавіч, н. ў 1910.

ПЯТРЭНКА Фёдар Сяргеевіч, н. ў 1914.

РАЙХЛІН Абрам Ісакавіч, н. ў 1916.

САВІК Мікалай Аляксандравіч, н. ў 1922, прапаў без вестак у жн. 1944.

САРОКІН Мікалай Іосіфавіч, н. ў 1916, загінуў у чэрв. 1944.

САФРАНОВІЧ Аляксандр Піліпавіч, расстраляны.

СЕМЯНКОВА Ніна Максімаўна, н. ў 1923, расстраляна ў верасні 1943.

СКРАГІН Пётр Ягоравіч, н. ў 1917, прапаў без вестак у вер. 1944.

СУВОРАЎ Іван Андрэевіч, н. ў 1909, загінуў у снеж. 1944.

СУХАДОЛЬСКІ Аляксандр Арцёмавіч, н. ў 1922, загінуў у сак. 1945.

СУХАДОЛЬСКІ Герасім Пракопавіч, н. ў 1912.

ТАРАНІК Леанід Ігнатавіч, н. ў 1906.

УСКОЎ Дзям'ян Васілевіч, н. ў 1913, прапаў без вестак у кастр. 1944.

І.А.Сувораў.

А.А.Сухадольскі.

Г.П.Сухадольскі.

Л.І.Таранік.

Дз.В.Ускоў.

В.П.Франкоў.

Я.А.Церашкоў.

Б.С.Цімафееў.

ФРАНКОЎ Васіль Паўлавіч, н. ў 1906, загінуў у кастр. 1941.

ФРАНКОЎ Іван Ільіч, расстраляны ў 1944.

ФРАНКОЎ Кузьма Ільіч, расстраляны ў 1944.

ФРАНКОЎ Сяргей Ільіч, расстраляны ў 1944.

ЦЕРАШКОЎ Якаў Аксёнавіч, н. ў 1905, загінуў у жн. 1944.

ЦІМАФЕЕЎ Барыс Аляксандравіч, н. ў 1920, прапаў без вестак у 1942.

ЦІМАФЕЕЎ Барыс Сцяпанавіч, н. ў 1920, прапаў без вестак у снежні 1942.

ЦІХАНОЎСКІ Яфім Фёдаравіч, н. ў 1906, загінуў у жн. 1944.

ЦІХАНСКІ Андрэй Лаўрэнцьевіч, н. ў 1913, прапаў без вестак у снеж. 1944.

ЦІХАНСКІ Дзмітрый Лаўрэнцьевіч, н. ў 1926.

ЧАРНЕВІЧ Станіслаў Андрэевіч, н. ў 1922.

Я.Ф.Ціханоўскі.

А.Л.Ціханскі.

ЧАРНЕВІЧ Уладзімір Андрэевіч, н. ў 1926.

ЧЫКАЎ Андрэй Паўлавіч, н. ў 1906, прапаў без вестак у вер. 1944.

А.В.Шамшуроў.

Г.І.Шамшуроў.

К.І.Шамшуроў.

Б.Ф.Шашлаў.

М.Р.Штыкаў.

П.М.Шыркевіч.

М.Е.Шышкоў.

П.Е.Шышкоў.

С.Н.Шышкоў.

Я.Н.Шышкоў.

ШАМШУРОЎ Анатоль Васілевіч, н. ў 1910, прапаў без вестак у жн. 1944.

ШАМШУРОЎ Васіль Антонавіч.

ШАМШУРОЎ Гардзей Іосіфавіч, н. ў 1923, загінуў у снеж. 1943.

ШАМШУРОЎ Канстанцін Іосіфавіч, н. ў 1913, загінуў у маі 1940.

ШАШЛАЎ Барыс Фёдаравіч, н. ў 1912, прапаў без вестак у маі 1942.

ШТЫКАЎ Міхаіл Раманавіч, н. ў 1925, загінуў у сак. 1942.

ШЧЭРБАЎ Аляксей Нікандравіч, н. ў 1926.

ШЧЭРБАЎ Аркадзь Нікандравіч, н. ў 1926.

ШЧЭРБАЎ Леанід Нікандравіч, н. ў 1917.

ШЫРКЕВІЧ Пётр Міхайлавіч, н. ў 1913, прапаў без вестак у вер. 1944.

ШЫШКОЎ Аляксей Сцяпанавіч, н. ў 1908.

ШЫШКОЎ Міхаіл Емяльянавіч, н. ў 1912, загінуў у кастр. 1944.

ШЫШКОЎ Павел Емяльянавіч, н. ў 1914.

ШЫШКОЎ Сцяпан Навумавіч, н. ў 1907.

ШЫШКОЎ Ягор Ільіч, н. ў 1902.

ШЫШКОЎ Яфім Навумавіч, н. ў 1912, загінуў у вер. 1945.

А.П.Шэвель.

М.П.Шэвель.

А.Ц.Юрчанка.

М.С.Якушэвіч.

ШЭВЕЛЬ Аляксей Пятровіч, н. ў 1923, загінуў у кастр. 1944.

ШЭВЕЛЬ Міхаіл Пятровіч, н. ў 1920.

ЮРЧАНКА Аляксей Ціханавіч, н. ў 1914.

ЮШКЕВІЧ Аляксандр Сцяпанавіч, н. ў 1894, загінуў у ліп. 1944.

ЮШКЕВІЧ Іосіф Аляксандравіч, н. ў 1926, расстраляны ў 1944.

ЯКУШЭВІЧ Георгій Андрэевіч, н. ў 1907, расстраляны у сак. 1943.

ЯКУШЭВІЧ Мікалай Сцяпанавіч, н. ў 1924, загінуў у жн. 1944.

Загінуўшыя партызаны-землякі

АБРАМЕНКА Леанід Міхеевіч, н. ў 1921 у Оршы, загінуў 28.4.1944.

АНТОНЕНКА Міхаіл Міронавіч, н. ў 1923 у Аршанскім р-не, загінуў 15.4.1944.

АСМАЛОЎСКІ Рыгор Васілевіч, н. ў 1914, прапаў без вестак 17.4.1944.

АЎТУХОВІЧ Савелій Кліменцьевіч, н. ў Аршанскім р-не, прапаў без вестак.

АЎТУХОВІЧ Фёдар Кліменцьевіч, н. ў Аршанскім р-не, партызан 2-й брыгады імя К.С. Заслонава, прапаў без вестак 24.5.1944

БАЗЫЛЁЎ Уладзімір Пракопавіч, н. ў 1918 у Аршанскім р-не, партызан брыгады імя С.М. Кароткіна, памочнік камандзіра ўзвода разведкі, загінуў 2.8.1943 у в. Чамярычына Ушацкага р-на.

Л.М.Абраменка.

БАЙЛЕВІЧ Мікалай Іосіфавіч, н. ў Аршанскім р-не, партызан атрада «Перамога», загінуў 23.5.1944.

БАКУНОВІЧ В.Д., н. ў в. Вязьмічы, загінуў 14.5.1944.

БАКУНОВІЧ Васіль Данілавіч, н. ў в. Вязьмічы, камандзір партызанскага атрада, загінуў 8.5. 1944 у в. Чэрцы Лепельскага р-на.

БАЛАБЫКА Яўген І., н. ў в. Межава, загінуў 15.10.1943.

БАЛКОВІЧ Аліна Антонаўна, прапала без вестак.

БАРАВІК Васіль Емяльянавіч, н. ў 1924, прапаў без вестак 24.6.1944.

БАРАВІК Віктар Аляксеевіч, н. ў 1925 у в. Камякі, прапаў без вестак 25.5.1944.

БАРКАВЕЦ Аляксей Яфімавіч, н. ў 1920, загінуў 10.12.1942.

БАХМАТ Еўдакія Тарасаўна, н. ў 1926 у в. Юрцава, загінула 1.1.1944.

БАЦВІНАЎ Васіль Аляксеевіч, н. ў 1923, загінуў 19.1.1944.

БУБЁНАК Мікіта Васілевіч, загінуў 18.12.1943.

БУДКЕВІЧ Емяльян Стафанавіч, н. ў 1897 у Оршы, прапаў без вестак 17.6.1944.

БУКАЦІК Людміла Казіміраўна, сувязная, прапала без вестак.

БУРАКОЎСКІ Міхаіл Фёдаравіч, н. ў Аршанскім р-не, партызан атрада імя К.Я. Варашылава, загінуў 19.8.1943.

БУРАЛОЎСКІ Міхаіл Фёдаравіч, н. ў Аршанскім р-не, прапаў без вестак.

БУЯШОЎ Васіль Пятровіч, н. ў 1918 у в. Дубраўка, прапаў без вестак.

ВАРАБ'ЁЎ Аляксандр Раманавіч, н. ў 1926, партызан брыгады «Аляксея», загінуў 8.12.1942.

ВАРАНОЎСКІ Пётр Уладзіміравіч, н. ў 1913, палітрук партызанскай брыгады імя М.А. Шчорса, загінуў 14.8.1943 у в. Крывушчына Ушацкага р-на.

ВАСІЛЕВІЧ Трафім Міхайлавіч, н. ў 1901, палітрук 2-й партызанскай брыгады імя С.М. Кароткіна, загінуў 5.8.1943 ва Ушацкім р-не.

ВАСІЛЁНАК Ціт Міхайлавіч, н. ў Аршанскім р-не, партызан брыгады імя К.С. Заслонава, загінуў 8.7.1944.

ВІЦІН Рыгор Мацвеевіч, н. ў г. Воткінск, Удмурція, камандзір партызанскага атрада, памёр ад хваробы 25.2.1944 у Магілёўскай вобл.

ВІШНЯКОЎ Васіль Міхайлавіч, н. ў 1919 у Оршы, партызан атрада імя К.Я. Варашылава, прапаў без вестак 1.1.1943.

ГАЛАВАЧ Васіль Паўлавіч, н. ў 1926 у Аршанскім р-не, загінуў 17.12.1943.

ГАНКЕВІЧ Мікалай Маркавіч, н. ў Аршанскім р-не, партызан атрада брыгады «Граза».

ГАРЭЛАЎ Іван Кірылавіч, н. ў 1909, партызан брыгады імя С.М. Кароткіна, загінуў 29.5.1943 у в. Старынка Ушацкага р-на.

ГАСЮТА Павел Раманавіч, н. ў 1923 у в. Брухава, загінуў 1.1.1944.

ГЕЛАХАЎ Аркадзь Сямёнавіч, н. ў Аршанскім р-не.

ГЕРАСЬКОЎ Васіль Сямёнавіч, н. ў 1923, загінуў 17.3.1944.

ГЕРМАН Васіль Парфіравіч, н. ў Аршанскім р-не, прапаў без вестак 24.6.1944.

ГІЛЯНКОЎ Пётр Сцяпанавіч, н. ў 1924, загінуў 26.6.1944 у г.Крупкі Мінскай вобл.

ГУРЫН Мікалай Георгіевіч, н. ў Аршанскім р-не, загінуў 28.6.1944 у в. Шашалаўка Талачынскага р-на.

ДАДЗЕРКІН Міхаіл Афанасьевіч, н. ў 1915, партызан атрада імя С.Г. Лазо, камандзір аддз., загінуў 23.6.1943 у Віцебскай вобл.

ДАМАРАЦКІ Антон Мікалаевіч, н. ў 1916, загінуў 5.5.1944 у Талачынскім р-не.

ДАМАРАЦКІ Мікалай Паўлавіч, н. ў 1920 у Оршы, загінуў 1.5.1942.

ДЗЕМАШКЕВІЧ Ефрасіній Паўлавіч, н. ў в. Дубраўка, партызан атрада імя М.І. Калініна 2-й партызанскай брыгады.

ДЗЕРВАЕД Барыс Мікітавіч, н. ў Аршанскім р-не, прапаў без вестак 22.6.1944.

ДЗЕРВАЕД Пётр Герасімавіч, сувязны, загінуў 12.6.1944.

ДЗЕРВАЕД Фёдар Ягоравіч, н. ў Аршанскім р-не, загінуў 29.2.1944.

ДЗЕРВАЕДАЎ Стафан Мартынавіч, н. ў 1925, прапаў без вестак 1.10.1944.

ДЗЕРГАЧОЎ Аляксей Кірылавіч, н. ў 1907, партызан брыгады «Багушэўская».

ДЗМІТРЫЕВІЧ Мікалай Сямёнавіч, н. ў Аршанскім р-не, партызан атрада «Аршанец», прапаў без вестак 8.10.1943.

ДЗЯМ'ЯНАЎ Васіль Піліпавіч, н. ў Аршанскім р-не, загінуў 17.3.1944.

ЖОЛУДЗЕЎ Уладзімір Пятровіч, партызан атрада «Аршанец», загінуў 11.12.1943.

ЗАДОРА Аляксей Макаравіч, н. ў в. Парэчча, партызан атрада «Бальшавік», загінуў 5.12.1943 у в. Галавачы Сенненскага р-на.

ЗАКРЭЎСКІ Арцём Давыдавіч, партызан атрада імя Аляксандра Неўскага, прапаў без вестак 1.6.1944.

ЗАХАРАЎ Мікалай Васілевіч, загінуў 1.8.1942.

ІВАНОЎ Міхаіл Іванавіч, партызан атрада «Аршанец», прапаў без вестак 26.6.1944.

ІСАДЧАНКА Мікалай Ігнатавіч, партызан атрада «Чэкіст», загінуў 28.6.1943.

КАВАЛЕНКА Уладзімір Міхайлавіч, н. ў Аршанскім р-не, загінуў 1.5.1944.

КАВЯКОЗДАЎ Дзмітрый Данілавіч, загінуў 2.5.1944.

КАЖАМЯКІН, партызан атрада «Грозны», загінуў 1.12.1943 у в. Вялікае Бабіна.

КАЗЛОЎ Анатоль, прапаў без вестак 22.6.1944.

КАЗЛОЎСКІ Рыгор Рыгоравіч, партызан атрада імя М.І. Кутузава, загінуў 14.11.1942.

КАЛДАНЦАЎ Ціхан Аляксеевіч, н. ў 1926, загінуў 1.2.1944.

КАМЛЯНОК Іван, расстраляны гестапа 23.4.1944 у в. Вязьмічы.

КАНДРАЦЬЕЎ Леанід Васілевіч, загінуў 22.2.1944 у в. Канашэва Сенненскага р-на.

КАРТАВЕНКА Андрэй Яўгенавіч, н. ў 1905 у Аршанскім р-не, загінуў 10.10.1943.

КІРЫК Іван Антонавіч, загінуў 18.6.1944.

КІРЫК Цімафей Ігнатавіч, н. ў 1912, загінуў 27.1.1944 у в. Асінаўка Сенненскага р-на.

КІРЫК Яўген Антонавіч, сувязны, загінуў 5.5.1943 у в. Смаляны.

КЛЮЕВА Ніна, партызанка атрада імя Кірава.

КОРШУНАЎ Даніла Данілавіч, н. ў Аршанскім р-не, партызан Смаленскага палка 13-га атрада, прапаў без вестак 24.10.1943.

КРАСНОЎСКІ Леанід Іларыёнавіч, сувязны штаба партызанскай брыгады, расстраляны гестапа 20.5.1944 у в. Пурплева Сенненскага р-на.

КРАЎЧАНКА Пётр Сідаравіч, н. ў 1923, разведчык партызанскага атрада імя М.А. Шчорса, загінуў 12.9.1943 у в. Калкі Ушацкага р-на.

КРУКОЎСКІ Аляксей Сцяпанавіч, партызан атрада імя Аляксандра Неўскага, загінуў 14.5.1944.

КРУПЕННІКАЎ Пракоп Паўлавіч, н. ў 1911 у Оршы, прапаў без вестак 20.7.1943.

КРУЦІКАЎ Фёдар Пятровіч, загінуў 1.1.1942.

КУЗНЕЧЫК Васіль Захаравіч, н. ў 1915, палітрук партызанскага атрада імя М.А. Шчорса, камандзір узвода, загінуў 16.8.1943 у в. Залужэнне Ушацкага р-на.

КУКСА Ягор Майсеевіч, н. ў 1915, памёр ад ран 19.4.1944 у в. Гута Ушацкага р-на.

КУЛІК Іосіф Мікалаевіч, н. ў Аршанскім р-не, партызан злучэння «Баця», загінуў 8.8.1942.

КУПЦОЎ Васіль Іванавіч, н. ў 1924 у в. Лісуны, загінуў 19.10.1942 у Круглянскім р-не Магілёўскай вобл.

КУШЫН Мікалай Парфіравіч, н. ў 1912, мал. сярж., загінуў 12.6.1944.

ЛАЗАРЭВІЧ Клаўдзія Лявонцьеўна, партызанка атрада «Знішчальнік», загінула ў баі 18.6.1944.

ЛАЗУКА Іван Дзмітрыевіч, н. ў 1924, партызан брыгады імя С.М. Кароткіна, загінуў 22.4.1943 у в. Шапечына Віцебскага р-на.

ЛАПАРЭВІЧ Валянцін Ільіч, н. ў 1923 у Оршы, загінуў 13.11.1943.

ЛІТВІНКА Аляксандра Сямёнаўна, н. ў 1921 у Аршанскім р-не, загінула ў баі 13.1.1944 у в. Гілі Чашніцкага р-на.

ЛУКАШЭВІЧ Віктар Міхайлавіч, н. ў 1927, прапаў без вестак 1.5.1944.

ЛЮБЛІНА Валянціна Ісакаўна, н. ў 1924 у Сенненскім р-не, партызанка атрада «Знішчальнік», загінула ў баі 15.6.1944.

МАЛЫШАЎ Сяргей Аляксеевіч, н. ў Аршанскім р-не.

МАРАЧ Пётр Іосіфавіч, н. ў Аршанскім р-не, партызан атрада «Знішчальнік», загінуў 12.12.1942 у в. Папіна Сенненскага р-на.

МАРЭЦКІ Аляксей Іванавіч, н. ў Аршанскім р-не, партызан атрада «Знішчальнік», прапаў без вестак 1.6.1944.

МАСАЛКОЎ, н. ў 1909 у Аршанскім р-не, камандзір узвода 20-га асобнага атрада брыгады «Чэкіст», загінуў 1.10.1942.

МАСАЛКОЎ Сяргей Аляксеевіч, н. ў Аршанскім р-не.

МАСАЛОВІЧ Дарафей Паўлавіч, загінуў 22.5.1944.

МАСАЛОВІЧ Дар'я Яфімаўна, загінула ў баі 22.5.1944.

МАХНАЧ Анатоль Цімафеевіч, н. ў 1925 у в. Малое Бабіна, загінуў 14.11.1943 у Аршанскім р-не.

МАЦЮШЧАЎ Барыс Захаравіч, н. ў 1908 у Аршанскім р-не, загінуў 19.3.1944 у в. Колпіна Сенненскага р-на.

МАШАЕЎ Рыгор Фаміч, н. ў Аршанскім р-не, расстраляны гестапа 1.12.1942.

МІЦКЕВІЧ Уладзімір Ягоравіч, н. ў 1919 у Аршанскім р-не, загінуў 1.5.1944 у в. Раманоўка Талачынскага р-на.

МІЦЯЕЎ В.Ф., н. ў Аршанскім р-не, партызан атрада імя К.С. Заслонава, загінуў 1.7.1942.

МУРАШОЎ Якаў Аляксеевіч, н. ў 1906 у в. Засценкі, загінуў 7.10.1943.

МЯДЗВЕДСКІ Віктар Дзям'янавіч, н. ў 1923, партызан брыгады імя С.М. Кароткіна, загінуў 27.6.1943.

НАБЗДАРАЎ Іван Мацвеевіч, н. ў 1919 у Аршанскім р-не, загінуў 9.8.1941.

НАВАК Пётр Гаўрылавіч, н. ў Оршы, памёр ад ран 16.2.1944 у в. Баёк Калінінскай вобл.

НАТАЛЕВІЧ Аляксандр Віктаравіч, н. ў 1924 у г. Барань, загінуў 16.1.1944 у в. Максімкавічы Талачынскага р-на.

НЕМЧАНОК Стафан Карпавіч, н. ў 1907 у Аршанскім р-не, памёр ад ран 19.7.1944 у Оршы.

НЕСЦЕРАВА Ганна, н. ў 1922 у Аршанскім р-не, загінула ў баі 15.5.1944 у г. Горка Шклоўскага р-на.

НОЛЬБЕРГ Наталля Адамаўна, н. ў 1922 у Аршанскім р-не, загінула ў баі 18.6.1944.

ПАДАБЕД Сямён Мікітавіч, прапаў без вестак 24.5.1944.

ПАДАЛЯК Аляксандр, н. ў 1923 у Аршанскім р-не, прапаў без вестак 23.6.1944.

ПАДАЛЯК Пётр Васілевіч, н. ў 1923 у Аршанскім р-не, прапаў без вестак 24.6.1944.

ПАДЖАРАВА Паліна Яфімаўна, прапала без вестак 16.6.1944.

ПАЗНЯКОЎ Ціхан Цімафеевіч, н. ў 1919 у Аршанскім р-не, загінуў 24.9.1943.

ПАНКРАЦЬЕЎ Іван Піліпавіч, н. ў 1925, партызан брыгады імя С.М. Кароткіна, загінуў 18.7.1943 у в. Чамярычына Ушацкага р-на.

ПАРЧЭЎСКІ Васіль Мікалаевіч, н. ў 1925 у Аршанскім р-не, прапаў без вестак 24.6.1944.

ПАХОМЕНКА Міхаіл Мінаевіч, н. ў 1924 у Аршанскім р-не, прапаў без вестак 3.5.1944.

ПАХОМНІК Пётр, н. ў Аршанскім р-не, загінуў 23.5.1944.

ПЛОНКА Барыс Мікалаевіч, н. ў 1929 у Оршы, загінуў 19.5.1943 у в. Вялікія Дольцы Ушацкага р-на.

ПУДОЎСКІ Мікалай Міхайлавіч, н. ў Аршанскім р-не, партызан атрада «Грозны», загінуў 15.11.1943.

ПУЛЬЯНАЎ Яўген Іванавіч, н. ў Аршанскім р-не, партызан брыгады К.С. Заслонава, прапаў без вестак 1.5.1944.

ПУШКОЎСКІ Іван Андрэевіч, н. ў 1903 у Аршанскім р-не, сувязны, загінуў 26.4.1944.

ПЯТКЕВІЧ Віктар Канстанцінавіч, н. ў 1925 у Оршы, разведчык партызанскай брыгады імя С.М. Кірава, загінуў 11.1.1944.

ПЯТРОЎ Васіль Стафанавіч, партызан атрада імя К.Я. Варашылава, загінуў 18.6.1944 у г.п. Бягомль.

РАБУШАЎ Мікалай Іванавіч, н. ў 1922, прапаў без вестак 31.3.1944.

РАДКЕВІЧ Іван Яфімавіч, н. ў в. Юрцава.

РАЗУЕЎ Абрам Паўлавіч, н. ў Аршанскім р-не, партызан брыгады «Граза», загінуў 12.6.1943.

РУДЭНКА Лявон Раманавіч, прапаў без вестак 24.6.1944.

РУМО Уладзімір Ніканоравіч, н. ў 1918 у Аршанскім р-не, партызан атрада імя К.Я. Варашылава, прапаў без вестак 1.12.1942.

САЛТАНАЎ Аляксандр Іванавіч, н. ў 1913 у Оршы, сувязны партызанскага атрада імя А.В. Суворава, прапаў без вестак 1.12.1945.

САЎЧАНКА Кацярына Пракопаўна, н. ў Аршанскім р-не, медсястра, загінула ў баі 12.4.1942.

СІНІЦЫН Ягор Мікітавіч, н. ў в. Вязьмічы, загінуў 25.1.1944.

СІЎЦАЎ Іван Палікарпавіч, н. ў 1907 у Оршы, палітрук партызанскага атрада імя А.В. Суворава, памёр ад ран 30.7.1944.

СІЎЦОЎ Міхаіл Піліпавіч, н. ў Аршанскім р-не, прапаў без вестак 24.6.1944 у Лепельскім р-не.

СЛУЦКІ Адам Макаравіч, н. ў 1910 у в. Гацькаўшчына, прапаў без вестак 1.1.1942.

СТАШОНАК Леанід Фаміч, н. ў 1923, партызан брыгады імя С.М. Кароткіна, загінуў 16.8.1943 у в. Кублічы Ушацкага р-на.

СЯДОЎ Аляксандр Іванавіч, н. ў 1922, партызан брыгады імя С.М. Кароткіна, загінуў 27.6.1943 у в. Афераўшчына Ушацкага р-на.

СЯЛІЦКІ Іосіф Паўлавіч, н. ў 1923, партызан брыгады імя С.М. Кароткіна, загінуў 20.5.1943 у в. Антунова Ушацкага р-на.

ТАЛАГАЕЎ Рыгор Пятровіч, н. ў Аршанскім р-не, загінуў 10.6.1942 у в. Лагі Аршанскага р-на.

УРМАНАЎ Андрэй Мартынавіч, н. ў 1911, партызан 2-й Сіроцінскай брыгады, загінуў 2.8.1942 у в. Чамярычына Ушацкага р-на.

УСОЎСКІ Аркадзь, н. ў Аршанскім р-не, партызан, загінуў у г. Лепель.

УЦЯНОК Міхаіл Паўлавіч, н. ў 1906 у Оршы, партызан 122-га палка «За Радзіму», загінуў 2.8.1943 у в. Чырвоная Слабада Бялыніцкага р-на.

ФАЛЬКОВІЧ Віктар Сямёнавіч, н. ў 1925, прапаў без вестак 26.2.1944.

ФІЛІППОВІЧ Каліст рат Іосіфавіч, н. ў Аршанскім р-не, партызан 16-й Смаленскай брыгады, прапаў без вестак 8.5.1944.

ХАДАКОВА Ганна Навумаўна, н. ў Аршанскім р-не, загінула ў баі 11.8.1943 у Магілёўскай вобл.

ХАДАСЕВІЧ Мікалай Андрэевіч, н. ў Аршанскім р-не.

ХАХЛЕНКА Міхаіл Афанасьевіч, н. ў Аршанскім р-не, партызан брыгады імя К.С. Заслонава, загінуў 20.6.1944.

ХРАПАВІЦКІ Леанід Фаміч, н. ў 1922 у Аршанскім р-не, прапаў без вестак 1.6.1944.

ХРЫПЕЛЬ Пётр Фёдаравіч, н. ў 1915 у Аршанскім р-не, сувязны, загінуў 15.6.1942.

ЦАЛАХОЎ Андрэй Сямёнавіч, н. ў 1923 у в. Лешча, партызан 17-й брыгады «Звязда», загінуў 25.12.1942 у в. Тушавая Горацкага р-на Магілёўскай вобл.

ЦАРЫКАЎ Валянцін Міхайлавіч, н. ў 1925 у Аршанскім р-не, загінуў 12.11.1943 у в. Альхоўка Магілёўскай вобл.

ЦЫНКЕВІЧ Барыс, н. ў Аршанскім р-не, партызан атрада «Знішчальнік», загінуў 5.3.1944.

ЧАРНАМОРЦАЎ Уладзімір Дзянісавіч, н. ў Аршанскім р-не, разведчык 1-й партызанскай брыгады імя К.С. Заслонава.

ШАЙКОЎ Сяргей Міронавіч, н. ў 1919 у Оршы, партызан атрада імя М.І. Кутузава, прапаў без вестак 16.5.1944.

ШАРАЙ Мікіта Сяргеевіч, н. ў Аршанскім р-не, сувязны 1-й партызанскай брыгады імя К.С. Заслонава, загінуў 16.6.1944.

ШАЎНЯ Уладзімір Васілевіч, н. ў Аршанскім р-не, загінуў 24.6.1944.

ШУМІЛАЎ Міхаіл Іванавіч, н. ў Аршанскім р-не, расстраляны 16.5.1942 у Оршы.

ШУРМІН Павел Уладзіміравіч, н. ў Аршанскім р-не, расстраляны гестапа 15.6.1942.

ШЧЫТНІКАЎ Міхаіл Якаўлевіч, н. ў Аршанскім р-не, загінуў 23.5.1944.

ШЫБЕКА Аляксей Адамавіч, н. ў 1924 у Аршанскім р-не, партызан 2-й брыгады імя К.С.Заслонава, прапаў без вестак 24.5.1944.

ШЫБЕКА Дзмітрый Емяльянавіч, н. ў 1924 у Аршанскім р-не, прапаў без вестак 18.7.1944.

ШЭВЕРАЎ Міхаіл Каліст ратавіч, н. ў 1926 у Оршы, партызан атрада імя Ф.Ф. Юрчанкі 1-й Мінскай брыгады, загінуў 8.6.1944.

Загінуўшыя партызаны 1-й і 2-й партызанскіх брыгад імя К.С.Заслонава

АГАЦЕНКА Міхаіл Міронавіч, н. ў 1923 у Оршы, са жн. 1942 у партызанах, загінуў у маі 1944.

АНКІНОВІЧ Лявон Нічыпаравіч, н. ў 1907 у в. Кашына, з мая 1942 камісар партызанскага атрада імя «Мсцівец» брыгады К.Я. Варашылава, загінуў 27.9.1943.

АНКІНОВІЧ Міхаіл Сідаравіч, н. ў 1922 у Оршы, з 1943 да сак. 1944 у партызанах.

АТРОШЧАНКА Іван Аляксеевіч, н. ў 1927 у в. Балбасава, з ліст. 1943 да ліп. 1944 у партызанах.

БАБАРЫКА Мікалай Фёдаравіч, н. ў 1922 у в. Дзевіна, з ліп. 1942 у партызанах.

БАНАЕЎ Нічыпар Сямёнавіч, н. ў 1917 у Маскве, камісар партызанскага атрада «Знішчальнік», загінуў у сак. 1944.

БАРКОЎСКІ Андрэй Ільіч, н. ў 1914, загінуў 29.10.1941.

БАРКОЎСКІ Мікалай Мацвеевіч, н. ў 1918, з крас. 1942 да крас. 1944 у партызанах.

БАРКОЎСКІ Уладзімір Нічыпаравіч, н. ў 1925 у в. Даўжаніцы, з кастр. 1943 у партызанах.

БАРЫШАЎ Васіль Сцяпанавіч, н. ў 1921 у в. Звягі Гарадоцкага р-на, са снеж. 1943 у партызанах.

БАРЫШАЎ Уладзімір Пятровіч, н. ў 1929, са снеж. 1943 у партызанах.

БАХМАТ Іван Пятровіч, н. ў 1923 у в. Малое Бабіна, са жн. 1942 да 25.12.1943 у партызанах.

БАХМАТ Мікалай Іларыёнавіч, н. ў 1925 у в. Малое Бабіна, са жн. 1942 да 14.2.1943 у партызанах.

БАЯРАЎ Савелій Кузьміч, н. ў 1924 у в. Хараброва Міёрскага р-на, з кастр. 1943 да 25.1.1944 у партызанскім атрадзе «Ураган».

БЕЛАВУСАЎ Пётр Канстанцінавіч, н. ў 1911 у Оршы, з крас. да 15.8.1942 у партызанах.

БОНДАРАЎ Іван Іосіфавіч, н. ў 1922 у в. Шыбекі, з 7.7.1942 да 14.7.1943 у партызанах.

БЯЛЯЎСКІ Анатоль Іванавіч, н. ў 1922 у Оршы, з мая 1943 да ліп. 1944 у партызанскім атрадзе «Дзядзькі Косці».

М.М.Агаценка.

Л.Н.Анкіновіч.

М.С.Анкіновіч.

А.І.Баркоўскі.

М.М.Баркоўскі.

С.К.Баяраў.

П.К.Белавусаў.

А.І.Бяляўскі.

Б.І.Бяляўскі.

К.І.Бяляўскі.

Ф.К.Вялічка.

М.І.Вятошкін.

У.І.Вятошкін.

М.М.Гузкін.

Г.М.Джонс.

І.І.Казачэнка.

БЯЛЯЎСКІ Барыс Іванавіч, н. ў 1927 у Оршы, з мая 1943 да 25.1.1944 у партызанскім атрадзе «Дзядзькі Косці».

БЯЛЯЎСКІ Канстанцін Іванавіч, н. ў 1930 у Оршы, з мая 1943 да 18.3.1944 у партызанскім атрадзе «Дзядзькі Косці».

ВАЛУЕЎ Ягор Сямёнавіч, н. ў 1926 у в. Даўжаніцы, з крас. 1943 у партызанах.

ВАСІЛЁНАК Павел Усцінавіч, н. ў 1916 у в. Засценкі, з чэрв. 1943 да ліп. 1944 у партызанах.

ВЯЛІЧКА Фёдар Карпавіч, н. ў 1921, разведчык, загінуў 20.4.1943.

ВЯТОШКІН Максім Іванавіч, н. ў 1918, камісар партызанскага атрада імя М.І. Кутузава, загінуў у ліп. 1944.

ВЯТОШКІН Уладзімір Іванавіч, партызан атрада імя М.І.Кутузава, загінуў у 1944.

ГАЛАВАЧ Раман Дзмітрыевіч, н. ў 1913 у Оршы, з ліст. 1942 да мая 1943 у партызанах.

ГРАХОЛЬСКІ Леанід Леанідавіч, н. ў 1923 у Оршы, з чэрв. 1942 партызан-падрыўнік спецгрупы, загінуў у кастр. 1943.

ГРУЛЬ Міхаіл Антонавіч, н. ў 1922 у Оршы, з 12.8.1942 да ліст. 1943 у партызанах.

ГУЗКІН Мікалай Мікалаевіч, н. ў 1917 у Оршы, з мая 1942 да вер. 1943 у партызанах.

ГУРСКІ Мікалай Іларыёнавіч, н. ў 1923 у в. Веравойша, з 6.10.1943 да 23.2.1944 у партызанах.

ДАЙНЕКА Аляксандр Уладзіміравіч, н. ў Оршы, партызан атрада імя Аляксандра Неўскага, загінуў 27.7.1944.

ДАКУТОВІЧ Цімафей Адамавіч, н. ў 1922 у Оршы, загінуў 15.8.1942.

ДЖОНС Георгій Мікалаевіч, н. ў 1926 у Оршы, з кастр. 1943 партызан атрада «Аршанец».

ЖАРЫН Іван Пятровіч, н. ў 1908 у Оршы, загінуў 21.5.1944.

ЖОЛУДЗЬ Віктар, н. ў 1924 у в. Лагі, партызан атрада імя К.Я.Варашылава, загінуў 5.2.1944.

ЖУРАЎЛЁЎ Аляксей Піліпавіч, н. ў 1920 у в. Юрцава, загінуў у ліст. 1942.

ЖУРАЎЛЁЎ Мікалай Піліпавіч, н. ў 1925 у в. Юрцава, загінуў у ліст. 1942.

ЗАСЛОНАЎ Канстанцін Сяргеевіч (гл. арт. Заслонаў К.С.).

КАДУШКІН Іван Іосіфавіч, н. ў 1914 у в. Смётанка, з 20.12.1942 да 2.12.1943 у партызанах.

КАЗАЧЭНКА Іван Іванавіч, н. ў 1928 у в. Заполле, з 5.4.1942 да 10.8.1943 у партызанах.

С.Я.Казлоўскі.

Я.В.Каржэнь.

Дз.Я.Касачоў.

А.І.Катулін.

А.С.Клюеў.

Я.А.Кухараў.

В.С.Лабуноў.

М.М.Ліманскі.

КАЗЛОЎ Сцяпан Антонавіч, н. ў 1919 у в. Звягі Гарадоцкага р-на, са жн. 1943 у партызанскім атрадзе імя К.Я.Варашылава.

КАЗЛОЎСКІ Аркадзь Фадзеевіч, н. ў 1921 у в. Ферма, з чэрв. 1942 у партызанах, загінуў у 1943.

КАЗЛОЎСКІ Іван Сямёнавіч, н. ў 1925 у в. Ферма, са жн. 1943 у партызанах, загінуў у 1944.

КАЗЛОЎСКІ Сцяпан Якубавіч, н. ў 1919 у в. Глінішча, з крас. да 13.8.1942 у партызанах.

КАНТРОЎСКІ Фёдар Міхайлавіч, н. ў 1924 у в. Зарэчча, партызанскі сувязны, расстраляны.

КАРЖЭНЬ Яўген Васілевіч, н. ў 1924 у Оршы, з мая да ліст. 1942 у партызанах.

КАСАЧОЎ Дзяніс Яўхімавіч, н. ў 1906 у в. Бортнікава, з 1941 камандзір групы, з вер. 1942 камандзір партызанскага атрада «Знішчальнік», загінуў 20.11.1942.

КАСІНЕЦ Міхаіл Фёдаравіч, н. ў 1921 у Оршы, з лют. да крас. 1943 у партызанах.

КАТУЛІН Аляксей Іванавіч, н. ў 1912 у Оршы, камандзір партызанскай групы «Грозны», загінуў 25.10.1942.

КЛЮЕЎ Аркадзь Сцяпанавіч, н. ў 1925 у в. Юрцава, з ліст. да 14.11.1942 у партызанах.

КЛЮШНІКАЎ Барыс Мікалаевіч, н. ў 1915 у в. Зарэчча, з 22 сакавіка да 20.10.1942 у партызанах.

КРУКОЎСКІ Аляксандр Максімавіч, н. ў 1923 у в. Даўжаніцы, са снеж. 1943 да сак. 1944 у партызанах.

КУЛІК Аркадзь Уладзіміравіч, н. ў 1911 у в. Шыбекі, з сак. да 17.9.1943 у партызанах.

КУПРЭЕЎ Павел Фядотавіч, н. ў 1918 у в. Селякта, з чэрв. 1942 у партызанах.

КУПЧЫН Васіль Іванавіч, н. ў 1923 у в. Лісуны, з мая 1942 у партызанах.

КУХАРАЎ Ягор Арыёнавіч, н. ў 1917 у Оршы, з мая 1942 да ліп. 1944 у партызанах.

ЛАБУНОЎ Віктар Сямёнавіч, н. ў 1925 у в. Грабянёва, з ліп. да ліст. 1942 у партызанах.

ЛІМАНСКІ Мікалай Мікалаевіч, н. ў 1912 у Оршы, з мая 1942 у партызанах.

ЛІСОЎСКІ Сцяпан Уладзіміравіч, н. ў 1926 у в. Юрцава, загінуў у кастр. 1942.

ЛУКАШЭВІЧ Сцяпан Паўлавіч, н. ў Аршанскім р-не, са жн. 1942 да ліст. 1943 сувязны.

ЛЯШКО Ганна Рыгораўна, н. ў 1916 у в. Бабінічы, з 1943 сувязная, расстраляна 15.12.1943.

С.П.Лукашэвіч.

Г.Р.Ляшко.

Б.М.Мамаеў.

Я.К.Масалкоў.

П.М.Масаловіч.

І.Я.Махлакоў.

Я.М.Мурамцаў.

П.М.Мяжэвіч.

МАМАЕЎ Барыс Мацвеевіч, н. ў 1923 у Оршы, з сак. да ліст. 1943 у партызанах.

МАНЦЭВІЧ Антон Віктаравіч, н. ў 1924 у в. Балбасава, са жн. 1942 у партызанах.

МАСАЛКОЎ Яўген Кірылавіч, н. ў 1922 у Оршы, з вер. да снеж. 1943 у партызанах.

МАСАЛОВІЧ Павел Міхайлавіч, н. ў 1914 у Оршы, з кастр. 1943 да лютага 1944 у партызанах.

МАХЛАКОЎ Іларыён Ягоравіч, н. ў 1923, з вер. 1943 да ліп. 1944 у партызанах.

МІХАЙЛАЎ Яўген Кузьміч, н. ў 1924 у Оршы, з мая 1942 да студз. 1944 у партызанах.

МІЦКЕВІЧ Антон Віктаравіч, н. ў 1924 у в. Балбасава, са жн. 1943 у партызанах.

МУРАМЦАЎ Яўген Міхайлавіч, н. ў 1924 у Оршы, з ліст. 1943 да ліп. 1944 у партызанах.

МЯЖЭВІЧ Піліп Мінавіч, н. ў 1907, з мая да 14.11.1942 у партызанах.

Засланіў сабой

У канцы жніўня ці ў пачатку верасня 1942 г. Піліп Мінавіч Мяжэвіч наведаў сям'ю. Родныя больш жывым яго не бачылі, пра абставіны яго гібелі не ведаюць. Пра гэта расказвае стрыечны брат Піліпа Мінавіча.

— Я адзін з нямногіх застаўшыхся ў жывых партызан, якім вядома пра баявы шлях і геройскую смерць П.М.Мяжэвіча.

У верасні 1942 г. ў атрад «Сцяг» брыгады «Граза» прыбыў новы партызан. Было яму каля 30 гадоў, невысокага росту, моцнага целаскладу. Гэта і быў П.М.Мяжэвіч. Потым у гутарках са мной ён часта ўспамінаў родную вёску ў Межаўскім сельсавеце на Аршаншчыне. Піліпа Мінавіча прызначылі камісарам атрада, які размяшчаўся паміж вёскамі Абольцы і Смаляны.

12 лістапада Піліп Мінавіч, камандзір атрада Калістратаў, партызаны Рак, Залюткін, Стрэльнікаў накіраваліся ў штаб брыгады ў Чашніцкі раён. Вярнуцца павінны былі дні праз тры. Хутка нам стала вядома, што на Аршаншчыну прыбываюць нямецкія карнікі.

Раніцай 14 лістапада з вёсак Шыбекі і Вязьмічы данесліся выстралы. Намеснік ка-

Ц.Р.Падвіцкі.

У.М.Палуцыганаў.

Л.Н.Пахоменка.

І.А.Пучкоў.

Г.І.Ражанскі.

А.А.Раўгейша.

І.М.Самусік.

І.Ф.Сіўцоў.

мандзіра атрада Осіпаў даручыў мне разведаць абстаноўку. У в. Шыбекі я ўбачыў вайскоўцаў у чырвонаармейскай форме, з узбраеннем нашай арміі, размаўлялі яны па-руску. Гэта былі ўласаўцы. Далажыў Осіпаву, які прыняў рашэнне правесці з імі перагаворы. Але гэта не ўдалося, у адказ на прапанову перайсці на бок партызан карнікі адкрылі агонь, бой працягваўся дзве гадзіны. Пасля бою атрад накіраваўся ў брыгаду. Мяне пакінулі ў лесе, каб сустрэць групу на чале з камандзірам. Прыбыўшая група вечарам накіравалася ў дарогу. Зайшлі на хутар Карыцькі. Неўзабаве ўбачылі карнікаў, якія пачалі акружаць хутар. Застаўся адзін выхад — адыходзіць у лес. Калі засталося амаль 50 м да лесу, Піліп Мінавіч, ратуючы жыццё сваіх таварышаў, адкрыў агонь па карніках. У час перастрэлкі быў цяжка паранены. Сабраўшы апошнія сілы, ён парваў усе дакументы партызанскага атрада, потым апошнім патронам выстраліў сабе ў скроню. Пасля разгрому карнікаў П.М.Мяжэвіч быў пахаваны партызанамі там жа, на ўзлеску, дзе і загінуў. У 1946 г. перапахаваны ў в. Межава.

А.Шафранскі, былы партызан брыгады «Граза».

ПАДВІЦКІ Ціхан Раманавіч, н. ў 1926 у Оршы, са жн. 1943 да сак. 1944 у партызанах.

ПАЛУЦЫГАНАЎ Уладзімір Міхайлавіч, н. ў 1914 у в. Юрцава, з крас. 1942 да вер. 1943 у партызанах.

ПАХОМЕНКА Леанід Навумавіч, н. ў 1924 у в. Юрцава, з крас. 1942 у партызанах, загінуў 17 мая 1943.

ПУЧКОЎ Іван Арцёмавіч, н. ў 1922 у Оршы, з мая 1943 да ліп. 1944 у партызанах.

РАЖАНСКІ Георгій Іосіфавіч, н. ў 1923 у Оршы, з мая 1942 да студз. 1943 у партызанах.

РАЎГЕЙША Анатоль Антонавіч, н. ў 1925 у Оршы, з вер. 1943 да мая 1944 у партызанах.

РУБАНОВІЧ Аляксей Іванавіч, н. ў 1924 у в. Глінішча, з крас. да чэрв. 1942 у партызанах, расстраляны.

В.Д.Стаброўскі.

А.П.Стаховіч.

В.Дз.Стаховіч.

У.С.Траян.

М.К.Хадорык.

А.М.Харэнь.

В.І.Хлебчык.

У.Л.Хмылоў.

РУМО Леанід Нічыпаравіч, н. ў 1925 у в. Рубашына, з кастр. 1943 да студз. 1944 у партызанах.

РУМО Пётр Сідаравіч, н. ў 1927 у в. Смаляны, з 7.11.1948 у партызанах.

РУМО Сцяпан Васілевіч, н. ў 1912 у в. Звягі, з вер. 1943 да сак. 1944 у партызанах.

РУМО Ягор Сідаравіч, н. ў 1923 у в. Смаляны, з 23.5.1943 у партызанах.

САМУСІК Іван Міхайлавіч, н. ў 1923 у Оршы, з вер. да ліст. 1943 у партызанах.

САРНОЎ Уладзімір Якаўлевіч, н. ў 1912 у Оршы, камандзір партызанскага атрада «Дзядзькі Косці», загінуў у ліп. 1943.

СІЎЦОЎ Іван Фаміч, н. ў 1910 у в. Юрцава, з мая 1942 да крас. 1944 камандзір партызанскага атрада імя К.Я.Варашылава.

СІЎЦОЎ Мікіта Сяргеевіч, н. ў 1922 у в. Юрцава, кіраўнік дыверсійнай партызанскай групы, загінуў у лютым 1944.

СТАБРОЎСКІ Васіль Данілавіч, н. ў 1925 у в. Грабянёва, са снеж. 1942 да студз. 1944 у партызанах.

СТАХОВІЧ Аркадзь Пракопавіч, н. ў 1923 у в. Межава, з крас. 1942 да мая 1944 у партызанах.

СТАХОВІЧ Віктар Дзмітрыевіч, н.ў 1924, з мая 1942 да ліп. 1944 у партызанах.

СТАХОВІЧ Уладзімір Дзмітрыевіч, н. ў 1923 у в. Кашына, з мая 1942 да лют. 1943 у партызанах.

СУРАВЕЖКА Фёдар Якаўлевіч, н. ў 1913 у Оршы, з крас. 1943 у партызанах.

ТАМАШЭВІЧ Віктар Барысавіч, н. ў 1923 у Оршы, з крас. да чэрв. 1942 у партызанах.

ТРАЯН Уладзімір Сцяпанавіч, н. ў 1922, нам. камандзіра партызанскага атрада, загінуў у крас. 1944.

ФІЛІПОВІЧ Аляксей Гаўрылавіч, н. ў 1924 у в. Смаляны, з ліп. 1943 да 18.2.1944 у партызанах.

ХАДОРЫК Макс Канстанцінавіч, н. ў 1918 у Оршы, з ліп. 1942 камандзір партызанскай брыгады «Чэкіст», з вер. 1943 камандзір асобнага атрада імя М.Ф.Сядлецкага, загінуў у кастр. 1943.

ХАРЭНЬ Аляксей Мікалаевіч, н. ў 1915 у в. Дзевіна, з ліп. да 30.10.1942 у партызанах.

ХАРЭНЬ Мікалай Міхайлавіч, н. ў 1923 у в. Дзевіна, з ліп. да кастр. 1942 у партызанах.

ХЛЕБЧЫК Васіль Іосіфавіч, н. ў 1923 у Оршы, з мая 1942 да жн. 1943 у партызанах.

ХМЫЛОЎ Уладзімір Львовіч, н. ў 1923 у Оршы, з крас. да снеж. 1942 у партызанах.

А.І.Цярэня.

С.І.Чэбрыкаў.

У.Ц.Шыбека.

М.С.Ягораў.

ЦЯРЭНЯ Аляксей Іванавіч, н. ў 1918 у в. Ледневічы Сенненскага р-на, нам. камандзіра партызанскага атрада «Малады бальшавік» 2-й брыгады імя К.С. Заслонава, загінуў у ліп. 1944.

ЧЭБРЫКАЎ Сяргей Іванавіч, н. ў 1910 ў Оршы, з вер. 1942 да чэрв. 1944 камісар партызанскага атрада імя Аляксандра Неўскага 1-й брыгады імя К.С. Заслонава.

ШЫБЕКА Уладзімір Ціханавіч, н. ў 1907 у в. Гразіна, з сак. 1942 да жн. 1943 у партызанах.

ЯГОРАЎ Мікалай Сцяпанавіч, н. ў 1919 у в. Глінішча, з вер. 1943 нач. штаба партызанскага атрада імя К.Я.Варашылава, загінуў у чэрв. 1944.

ЯНКОЎСКІ Іван Карнеевіч, н. ў 1914 у в. Зайцава, з чэрв. 1943 партызан брыгады «Чэкіст».

І.К.Янкоўскі.

Мірныя жыхары — ахвяры фашысцкага тэрору

г. Орша

АБУХОЎСКІ Сяргей В.
АЙБІНДЭР Бася (45 гадоў).
АЙБІНДЭР Ф., н. ў 1923.
АЛЯХНОВІЧ Праскоўя.
АНТАШКЕВІЧ Канстанцін, н. ў 1899.
АНШЫНА Х., н. ў 1896.
АРГОВА Р. К.
АРЛОЎСКІ Мікалай, н. ў 1924.
АСНОВІЧ Бася, н. ў 1900.
АСНОВІЧ Віля, н. ў 1928.
АСНОВІЧ Давід (75 гадоў).
АСНОВІЧ Давід.
АСНОВІЧ Хана (75 гадоў).
АФЦЫН Аня Залманаўна, н. 1928.
АФЦЫН Віця Залманавіч, н. ў 1938.
АФЦЫН Муся Залманаўна, н. ў 1936.
АФЦЫН Сара Залманаўна, н. ў 1932.
АФЦЫН Фаня Майсееўна, н. 1906.
БАБАРЫКА Мікалай Рыгоравіч, н. ў 1928.
БАГАДЗЕВІЧ.
БАГАДЗЕВІЧ.
БАРАНАЎ Нестар.
БАРАНОЎСКАЯ Валянціна С., н. ў 1920.
БАРМАКОЎ Міхаіл.
БЕДКСАН Лаўрэнцій.
БЕКАРЭВІЧ Мікалай Паўлавіч, н. ў 1919.
БЕРЛІН Вульф.
БОЛЦІК Міхаіл Палікарпавіч, н. ў 1927.
БРАЙНІНА Аня, н. ў 1930.
БРАЙНІНА Дора, н. ў 1922.
БРАЙНІНА Ida, н. ў 1925.

БРАЙНІНА Сафра (44 гады).
БРАЎДА (80 гадоў).
БРАЎДА (80 гадоў).
БУДКЕВІЧ Алена Барысаўна.
БУЛЯШАЎ Сямён.
БУРУН Кузьма Міхайлавіч.
БУЯНАЎ Іван Фёдаравіч, н. ў 1914.
БЯЛОЎ Пётр, н. ў 1923.
БЯЛЬКО Вольга Аляксандраўна.
БЯЛЬКО Іван.
БЯЛЯЦКАЯ (50 гадоў).
БЯЛЯЦКІ (55 гадоў).
ВАЙЛО Марыя Данілаўна, н. ў 1919.
ВАКЕР Валянціна Пятроўна, н. ў 1924.
ВАКЕР Вікторыя Пятроўна, н. ў 1932.
ВАКЕР Ганна Казіміраўна, н. ў 1888.
ВАКЕР Пётр Фядотавіч, н. ў 1896.
ВАЛЧКОВА Аляксандра Яфрэмаўна, н. ў 1900.
ВАРАТНІЦКІ.
ВАСІЛЬЕЎ Сяргей Мікалаевіч, н. 1919.
ВАСІЛЬЕЎ Яўген Мікалаевіч, н. ў 1923.
ВАСЬКОЎСКАЯ Кацярына Іванаўна, н. ў 1911.
ВАСЭР Іда, н. ў 1924.
ВАСЭР Міця, н. ў 1930.
ВАСЭР Поля, н. ў 1923.
ВАСЭР Самуіл (52 гады).
ВАСЭР Сара (38 гадоў).
ВАСЭР Цыля (43 гады).
ВАСЭР Эсфір, н. ў 1925.
ВЕРНЯЧЫХА.
ВЕРХАГЛАЗАЎ Іван Міхайлавіч, н. ў 1923.
ВІТКОЎСКІ Пётр Паўлавіч, н. ў 1909.
ВОЛ Мендэль.
ВЭБЕР Хая (70 гадоў).
ГАЛАВАЧ Іван Гапеевіч, н. ў 1910.
ГАЛКІН Мікалай, н. ў 1923.
ГАНЧАРОВА Марыя Фёдараўна, н. ў 1918.
ГАНЧАРОЎ Панцеляймон Данілавіч, н. ў 1918.
ГАРАВІК Фёдар Якаўлевіч, н. ў 1893.
ГАЎРЫЛАВА Кацярына і 7 членаў яе сям'і.
ГЕНЬКІНА Эта.
ГІНЗБУРГ Шолам Абр.
ГІТЛЕВІЧ Зінаіда Якаўлеўна, н. ў 1893.
ГЛЕБАЎ Аляксандр Уладзіміравіч, н. ў 1910.
ГНЯТКОЎСКІ Васіль Іванавіч, н. ў 1923.
ГОЛДЗІН і трое дзяцей.
ГОРФІНКЕЛЬ, н. ў 1896.
ГРУШЭЦКАЯ Таццяна Альбертаўна, н. ў 1921.
ГРЫМБЕРГ Бася Залманаўна (18 гадоў).
ГРЫМБЕРГ Ганя Залманаўна (16 гадоў).
ГРЫМБЕРГ Груня М., н. ў 1925.
ГРЫМБЕРГ Залман Львовіч.
ГРЫМБЕРГ Люся, н. ў 1926.
ГРЫМБЕРГ Мера Саламонаўна, (50 гадоў).
ГРЫМБЕРГ Соня Залманаўна (14 гадоў).
ГРЫМБЕРГ Х. (45 гадоў).
ГРЫНКЕВІЧ Уладзімір Іванавіч, н. ў 1929.
ГРЫНЬ Васіль.
ГУЗДАНКЕР Марыя Ісакаўна, н. ў 1909.
ГУРЭВІЧ.
ГУЦІН Лёва (10 гадоў).
ГУЦІН Саламон (8 гадоў).
ДАВЫДАВА.
ДВАРАК Дарафей Міхайлавіч, н. ў 1879.
ДВОЕ ДЗЯЦЕЙ (12 і 13 гадоў).
ДВОРКІНА Года.
ДВОРКІНА Юца (60 гадоў) і двое дзяцей.
ДЗЕМЯШКЕВІЧ Алена Мартынаўна, н. ў 1886.
ДЗЕРАВЯНКА.
ДЗІМІДОВІЧ.
ДЗІМІТРАЎ Міхаіл, н. ў 1923.
ДЗМІТРОВІЧ Мікалай, н. 1936.
ДЗМІТРЫЕВІЧ Міхаіл.
ДОЛІНА Ефір, н. ў 1924.
ДОЛІНА Фаня, н. ў 1900.
ДРАПКІН (50 гадоў).
ДРАПКІНА (50 гадоў).
ЕРМАЧКОЎ Міхаіл Лукіч, н. ў 1922.
ЖАНЕЎСКАЯ Матрона.
ЖАНЕЎСКІ Мікалай.
ЖАРЫН А.А.
ЖУКОЎСКАЯ К.С.
ЖУКОЎСКІ Яфім Аляксеевіч, н. ў 1914.
ЖЫГУНОЎ Віктар Іванавіч, н. ў 1924.
ЗАБЛОЦКІ Аляксей, н. ў 1920.
ЗАВАДСКІ Сяргей Георгіевіч, н. ў 1926.
ЗЕЛЯНЕЎСКІ Петр.
ІВАНОЎ Мікалай.
КАВЕЦКІ Аляксей Пятровіч, н. ў 1914.
КАВЕЦКІ Браніслаў Іосіфавіч і 10 членаў сям'і.
КАЖЭЎНІКАВА Года (55 гадоў).
КАЖЭЎНІКАВА Марыя (35 гадоў).
КАЗАРНОЎСКАЯ Э.К. і двое малалетніх дзяцей.
КАЗАРНОЎСКІ І.
КАЛАДЗЕЙСКАЯ Галіна Аляксееўна.
КАЛІНКОВІЧ Міхаіл.
КАНТЭР і 4 члены яго сям'і.
КАПІЛЕВІЧ Залман (60 гадоў).
КАПІЛЕВІЧ Залман.
КАПЫРЫН Канстанцін Рыгоравіч.
КАРОТКІН Леанід Фёдаравіч.

КАСАЙ Васіль Яфімавіч, н. ў 1899.
КАТКОВА.
КЛЮЕВА Ганна Яфімаўна, н. ў 1920.
КРАСНЕР і 5 дзяцей.
КРУЦЫКОЎ Іван Васілевіч, н. ў 1923.
КРЫЛОВА Марфа і 3 члены яе сям'і.
КРЫШТО Ф.Г.
КУДЗЯН Іван Цімафеевіч, н. ў 1916.
КУЗНЯЦОВА Хася, н. ў 1925.
КУЗНЯЦОЎ Ісак, н. ў 1920.
КУР'ЯНАВА Зінаіда Феакцістаўна, н. ў 1925.
КУР'ЯНАВА Юлія Міхайлаўна, н. 1903.
КУР'ЯНАЎ Мікалай Феакцістаўіч, н. ў 1933.
КУР'ЯНАЎ Пётр Рыгоравіч, н. ў 1918.
ЛАБАЦЭВІЧ Ксенія Сцяпанаўна, н. ў 1893.
ЛАВАНЕЦКІ Васіль Лявонавіч, н. ў 1926.
ЛАПАТУХІН Якаў Ісакавіч, н. ў 1928.
ЛАПАТУХІНА Даша Міхайлаўна (55 гадоў).
ЛАТЫШАЎ Цімафей.
ЛАШЧЫК Яўген Сямёнавіч, н. ў 1923.
ЛЕАНОВІЧ Алена Паўлаўна, н. ў 1888.
ЛЕАНОВІЧ Іван Лазаравіч, н. ў 1891.
ЛІСУНОЎ Уладзімір Міхайлавіч, н. ў 1926.
ЛУГАВАЕВА Эта (45 гадоў).
ЛУГАВЕЕВА Ліза (30 гадоў).
ЛЫНДЗЯНОК Міхаіл Цімафеевіч, н. ў 1924.
ЛЮБІМЦАВА Аляксандра.
ЛЯВОНАЎ Васіль Фёдаравіч.
ЛЯХОВІЧ Алена Паўлаўна, н. ў 1884.
ЛЯХОВІЧ Павел Карпавіч, н. ў 1862.
ЛЯХОВІЧ Таццяна Карапаўна, н. ў 1865.
МАЕЎСКАЯ С.П.
МАЗУРА Мікалай Паўлавіч, н. ў 1896.
МАЗЯНКОВА Ніна Карпаўна, н. ў 1929.
МАЗЯНКОЎ Карп Аляксеевіч, н. ў 1899.
МАКАРЭВІЧ Фёдар Рыгоравіч.
МАКАРЭВІЧ Фёдар Ягоравіч, н. ў 1906.
МАКОЎСКІ Аляксандр Віктаравіч, н. ў 1885.
МАЛКІЕЛЬ Давід Залманавіч, н. ў 1885.
МАЛКІЕЛЬ Фаня Давыдаўна, н. ў 1916.
МАРГАЎНІН Рыгор.
МАРКОВІЧ (30 гадоў).
МАРКОВІЧ Софія (70 гадоў).
МЕНДЗЕЛЕВА Л.А., н. ў 1930.
МЕНДЗЕЛЕВА Любоў, н. ў 1896.
МЕНДЗЕЛЕВА С.А., н. ў 1923.
МЕНДЗЕЛЕЎ Арон, н. ў 1888.
МЕРКІН Майсей.
МІКАЛАЕЎ Кадзік, н. ў 1927.
МІКАЛАЕЎ Павел Сямёнавіч.
МІКІЦЁНАК Фёдар Васілевіч, н. ў 1902.
МУРАШКА Матрона Сямёнаўна, н. ў 1891.
МУХІН Уладзімір Яўгенавіч, н. ў 1922.
МУХІНА Надзея Сцяпанаўна, н. ў 1926.
МЯДЗВЕДЗЕВА Аляксандра Усцінаўна, н. ў 1860.
МЯДЗВЕДЗЕЎ Іван Іванавіч, н. ў 1870.
МЯРКУЛАЎ Віктар Васілевіч, н. ў 1923.
НАВІЦКІ Максім Якаўлевіч, н. ў 1905.
НОВІКАЎ Мікалай Емяльянавіч, н. ў 1923.
ПАДАЛІНСКАЯ Вольга.
ПАРАШЭН Мікалай Аляксеевіч, н. ў 1919.
ПІСТАЛЕНКА Фёдар Антонавіч, н. ў 1909.
ПЛІС Гінда (34 гады).
ПЛІС Фалка (60 гадоў).
ПРЫПУЦІН Уладзімір Аляксеевіч, н. ў 1920.
ПУІН Анатоль.
ПУШКОЎСКІ Іван Андрэевіч, н. ў 1899.
РАБЕКА Ганна, н. ў 1922.
РАБІНОВІЧ.
РАБІНОВІЧ (40 гадоў).
РАБІНОВІЧ (40 гадоў).
РАВЯКІНА Ганна Іванаўна, н. ў 1922.
РАГОЗІНА.
РАДЗІВОНЕНКА Вера Ціханаўна, н. ў 1922.
РАДНЕЎСКІ Васіль Іванавіч.
РАЗАРМАН.
РАЙНІС Дора.
РАЙЦЭНА Фаіна Захараўна.
РАМАНАВА Настасся Кузьмінічна, н. ў 1926.
РАМАНОЎСКІ Іван Максімавіч, н. ў 1910.
РАМАНОЎСКІ Міхаіл.
РАМАНОЎСКІ Рыгор.
РАСКІН (40 гадоў).
РАСКІН Барыс (50 гадоў).
РАСКІН Моця, н. ў 1930.
РАСКІНА Геня, н. ў 1923.
РАСКІНА Цыля (42 гады).
РАШЭТНІКАЎ Уладзімір, н. ў 1928.
РОХЛІН Хайм.
РЫСКІН Іцэк, жонка і сын.
РЫТМАН (Гурэвіч) Брайна Хаймаўна, н. ў 1860.
РЫТМАН Ісай Якаўлевіч, н. ў 1850.
РЫЎКІН Сімон, жонка і трое дзяцей.
САВІКАЎ Сяргей Афанасьевіч.
САДАЎНІЧЫ Аляксандр Сцяпанавіч, н. ў 1919.
САДКОЎСКІ Станіслаў, н. ў 1922.
САКАЛОЎСКАЯ Берта (65 гадоў).
САКАЛОЎСКАЯ Марыя (60 гадоў).
САЛОДКІН і 3 члены сям'і.
САЛТЫКОВА Алена Ціханаўна, н. ў 1916.
СВАРСКОЙ Вера (55 гадоў).
СІДАРОВІЧ Настасся.
СІЛАНЦЬЕВА Алена і 4 члены сям'і.
СІНЬКОЎСКАЯ Вера.

СІНЬКОЎСКАЯ Любоў.
СІНЬКОЎСКАЯ Міхаліна.
СОКРЫН.
СТАБРОЎСКАЯ Вера Міхайлаўна.
СУХАДОЛЬСКІ Іван.
СУХАДОЛЬСКІ Канстанцін.
СУХАДОЛЬСКІ Рыгор.
СУШЧАНКОЎ Леанід Мікітавіч, н. ў 1925.
СЯЛЬКОЎСКАЯ Надзея.
СЯМЁНАЎ Георгій Андрэевіч, н. ў 1908.
ТАЛАН Шмуіл Хаймавіч,. н. ў 1884.
ТАМАРКІН Арон (64 гады).
ТАМАРКІН Зіська (80 гадоў).
ТАМАРКІНА Серафіма (55 гадоў).
ТАРАСЕНКА Марыя Іванаўна, н. ў 1918.
ТАРАСКОВІЧ Марыя .
ТАРАСЮК Елісей Еўдакімавіч.
ТАЎГЕР Галіна.
ТАЎГЕР Ніна.
ТАЎГЕР Феня.
ТУМІНОВІЧ Барыс, н. ў 1926.
ФЕЙГІН Барыс.
ФЕЙГІН Ната.
ФІНКІН Павел Абрамавіч.
ФЯДОСЕНКА Фёдар Сямёнавіч, н. ў 1906.
ХАСМАН Арон.
ХАСМАН Іосіф .
ХАСМАН Іта.
ХАСМАН Ліза.
ХАСМАН Марыя.
ХАСМАН Раіса і яе сын.
ХАСМАН Фрума.
ЧАКУН Рыгор, н. ў 1884.
ЧАРНЯЎСКАЯ Зінаіда Максімаўна, н. ў 1924.
ЧАРНЯЎСКІ Максім Данілавіч, н. ў 1887.
ЧАХОЎСКАЯ, н. ў 1914.
ЧЫСА Васіль.
ШАБЕКА Леанід Пятровіч, н. ў 1932.
ШАБЕКА Максім Рыгоравіч, н. ў 1881.
ШАБЕКА Марыя Іосіфаўна, н. ў 1883.
ШАБЕКА Наталля Пракопаўна, н. ў 1905.
ШАГАЛ Абрам і 4 члены яго сям'і.
ШАЙКО Міхаіл Антонавіч, н. ў 1892.
ШАЛОВІЧ Дора, н. ў 1928.
ШАЛОВІЧ Іоха, н. ў 1933.
ШАЛОВІЧ Міша, н. ў 1931.
ШАЛОВІЧ Рахіль, н. ў 1928.
ШАЛОВІЧ Рая (45 гадоў).
ШАЛЮЦІНА Раіса.
ШАЛЮЦІНА Цыля.
ШАМОЦІНА Беба, н. ў 1926.
ШАМОЦІНА Марыя (35 гадоў).
ШАМОЦІНА Раіса, н. ў 1929.
ШАМОЦІНА Рахіль, н. ў 1900.
ШАМОЦІН Самуіл, н. ў 1888.
ШАМОЦІНА Софія, н. ў 1923.
ШАМОЦІНА Цыля, н. ў 1896.
ШАРАЙ Уладзімір Ігнацьевіч, н. ў 1924.
ШАЎЧЭНКА.
ШАЧАНОК Рыгор.
ШЛЯХТАЎ І.С.
ШНЭЙДАР (40 гадоў).
ШНЭЙДАР, н. ў 1926.
ШНЭЙДЭРМАН Б.Д. (54 гады).
ШНЭЙДЭРМАН І.Ш. (55 гадоў).
ШНЭЙДЭРМАН Сара (17 гадоў).
ШНЭЙДЭРМАН Фаня (19 гадоў).
ШУР Марыя.
ШУШКАЎ Міхаіл Іванавіч, н. ў 1901.
ШЧЭРБА Іофан Лявонцьевіч, н. ў 1922.
ШЫРКО Васіль.
ШЭМЕРЭЙ Дзмітрый.
ЭНГЛІН Шэвель .
ЮНЕВІЧ Нэля Сільвестраўна, н. ў 1939.
ЮНЕВІЧ Сільвестр Іосіфавіч, н. ў 1910.
ЮНЕВІЧ Эрнест Сільвестравіч, н. ў 1934.
ЯНКОВІЧ Пётр Сямёнавіч.
ЯНШЫН Рыгор Іванавіч, н. ў 1928.
ЯНШЫНА Матрона Пятроўна, н. ў 1908.
ЯФРЭМЕНКА Сяргей, н. ў 1911.
ЯЦЫН Адам Браніслававіч, н. ў 1922.
ЯШЧУК Мікалай Міхайлавіч, н. ў 1895.

1945

ДА НАШЫХ ДЗЁН

ПАСЛЯ ВЫЗВАЛЕННЯ АЙЧЫНЫ

Кучы цэглы і пакарожанага металу, пачарнелыя шкілеты будынкаў, сляды пажараў. Такой была Орша ў 1944 г. Адступаючы, гітлераўцы знішчалі ўсё, што маглі. Было разбурана больш за 75 працэнтаў жылых дамоў, сілікатны завод, птушкакамбінат, мясакамбінат, завод «Чырвоны барацьбіт». Замерлі на пуцях паравозы, ад будынкаў станцыі і дэпо засталіся руіны, не дзейнічала сувязь. За час нацысцкага «новага парадку» ад рук акупантаў загінула каля 60 тыс. грамадзян. Горад здаваўся вымерлым.

Нямецка-фашысцкімі захопнікамі за перыяд акупацыі нанесены ўрон Оршы на суму 580,9 млн. рублёў.

«У г. Орша разбурана і спалена 4570 жылых дамоў, 26 культурных дзяржаўных устаноў, 8 фабрык і заводаў, у тым ліку ў чэрвені і ліпені 1944 г. 5 буйных прадпрыемстваў саюзна-рэспубліканскага падпарадкавання, і поўнасцю вывезена ўсё абсталяванне. Акрамя таго, спалена і разбурана 112 500 кв. метраў жылой плошчы.

Пры адыходзе нямецкія акупанты ў чэрвені і ліпені 1944 г. ўзарвалі 7 мастоў, у тым ліку Дняпроўскі высакаводны мост». (З актаў Аршанскай гарадской камісіі садзейнічання ў рабоце Надзвычайнай Дзяржаўнай камісіі па расследаванні і ўстанаўленні злачынстваў нямецка-фашысцкіх захопнікаў. З уліку прычыненага імі ўрону г. Орша, ад 9.9.1944 г.).

Па стане на 17.7.1944 г. ў Аршанскім раёне застаўся 56 851 жыхар, у т.л. сельскага насельніцтва 53 326 чалавек. За 3 гады акупацыі ў раёне поўнасцю разбураны Якаўлевіцкая суконная фабрыка, Копыскі льнозавод, Высокаўскі спіртзавод (пасля вайны яны не адноўлены), Межаўскі спіртзавод, на 96 працэнтаў — БелДРЭС, на 80 працэнтаў — цвіковы завод «Чырвоны Кастрычнік».

У МТС і саўгасах раёна налічвалася 8 трактароў. У калгасах не засталося ніводнай жывёліны. У раёне знішчаны 3182 жылыя дамы, 14 будынкаў сельскіх Саветаў, 2 бальніцы, 9 медпунктаў, 72 школы, 2305 грамадскіх пабудоў. (З «Кароткай эканамічнай характарыстыкі Аршанскага раёна на 17.7.1944 г.»).

Згодна «Звестак аб колькасці грамадзян СССР, якія насільна выгнаны фашысцкімі захопнікамі ў перыяд часовай акупацыі Аршанскага раёна і вярнуліся на радзіму па стане на 1 ліпеня 1945 года» (гэтыя звесткі ідуць з грыфам «сакрэтна») з раёна было выгнана 5259 чалавек, у т.л. 2926 мужчын і 2343 жанчыны, з іх 159 дзяцей. Па стане на 25.1.1946 г. на радзіму вярнулася 3840 чалавек.

Згодна рашэння Аршанскага райвыканкома № 117 ад 5.6.1969 г. «Аб удакладненні дадзеных аб зверствах нямецка-фашысцкіх захопнікаў у перыяд часовай акупацыі тэрыторыі Аршанскага раёна» ў перыяд 1941—1944 гг. нямецка-фашысцкімі захопнікамі поўнасцю знішчаны 9 населеных пунктаў: Межаўскі сельсавет — вёскі Бортнікава (спалена 10 двароў), Наркоўшчына (спалена 6 двароў), Мальжонкава (спалена 34 двары); Клюкаўскі сельсавет — вёскі Замасточча (спалена 27 двароў), Іванькава (спалена 19 двароў); Арэхаўскі пассавет — вёска Рудня (спалены 34 двары); Браздзетчынскі сельсавет — вёскі Маркавічы (спалена 40 двароў), Чурылава (спалена 60 двароў), Лявонаўка (спалена 70 двароў). Усяго па раёне знішчаны 3311 двароў, з іх у г.п. Копысь — 1128.

За перыяд Вялікай Айчыннай вайны на франтах загінула 5048 чалавек, у партызанах і падполлі — 402. Знішчана мірных жыхароў 8045, у тым ліку 5 тыс. ваеннапалонных. Спалены 192 чалавекі. Выгнана ў нямецкае рабства 2429 чалавек, вярнуліся — 2121.

Але час не чакаў. Аршаншчына ўзнімалася з руін. У Оршы гараджане расчышчалі завалы, засыпалі траншэі, закладвалі падмуркі новых будынкаў — пасля вайны прыгоднымі для эксплуатацыі аказаліся толькі піўзавод і адзін млын.

На працягу 1944 г. адноўлены і пачалі дзейнічаць хлебакамбінат, гарпрамкамбінат, вапнавы завод, ашчадныя касы. Былі адкрыты дзіцячы пакой міліцыі і дзетпрыёмнік-размеркавальнік, магазін для забеспячэння інвалідаў Вялікай Айчыннай вайны, 2 дамы на Чырвонай плошчы перададзены пад гарадскую паліклініку, дом № 7 па вуліцы Леніна — жаночай кансультацыі, дом № 75 па вуліцы Энгельса — тубдыспансеру. Адкрыты дзіцячыя сады: гарсавета — на 75 месц, мясакамбіната — на 50 месц, ільнокамбіната — на 50 месц.

За перыяд з 20.4.1945 г. па 27.4.1945 г. пры аршанскім Асаавіяхіме прайшлі навучанне 39 байцоў-размінёраў. Да непасрэднай работы па размініраванні было прыцягнута 35 чалавек. Работа праводзілася сумесна з вайсковымі часцямі. Было сабрана і знішчана 11 075 выбуховых прылад. За перыяд работ па размініраванні і зборы трафеяў з 27.4. па 1.7.1945 г. на тэрыторыі Оршы ад іх ачышчана 39,2 кв. км.

Першая пасля вызвалення горада сесія гарадскога Савета дэпутатаў працоўных прыняла рашэнне «Аб аднаўленні горада Орша і працоўным удзеле насельніцтва ў аднаўленні горада». Прайшлі некалькі нядзельнікаў па аднаўленні горада. Дапамагалі разбуранай Оршы і жыхары братніх рэспублік. Вайсковая часць № 83 280 пабудавала высакаводны мост цераз р. Аршыца.

Жыллёвае і прамысловае будаўніцтва. Імклівымі тэмпамі развівалася ў Оршы прамысловасць будаўнічых матэрыялаў. Яе галоўным «паўпрэдам» па праву сталі лічыць вытворчае аб'яднанне «Оршабудматэрыялы» з галаўным прадпрыемствам сілікатных вырабаў. Цэхі камбіната, поўнасцю разбураныя ў гады фашысцкай акупацыі, перажывалі сваё другое нараджэнне. Гораду і рэспубліцы, дзе хутка разгортвалася жыллёвае і прамысловае будаўніцтва, патрэбна было ўсё больш і больш будаўнічых матэрыялаў, і аршанскія сілікатчыкі як толькі маглі імкнуліся задаволіць патрэбы будаўнікоў. Паступова горад набывае абрысы сучаснага. Гарсавет прымае рашэнне аб яго забудове.

Для аднаўлення разбуранага фашыстамі горада ў ліпені 1945 г. быў створаны трэці будаўнічы ўчастак віцебскага аблбудтрэста № 8 Міністэрства жыллёвага і грамадзянскага будаўніцтва БССР з аб'ёмам работ 700 тыс. руб. (у старым вылічэнні). Арганізатарам бу-

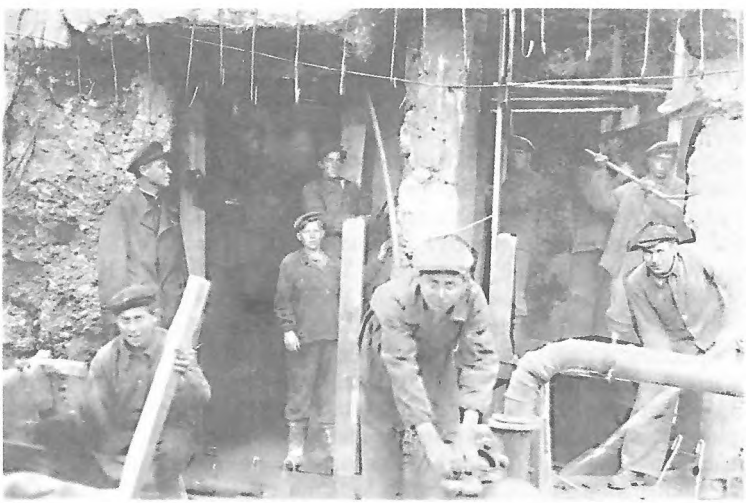

Аднаўленне насоснай станцыі завода «Чырвоны барацьбіт». 1944 г.

даўнічага ўчастка і яго першым кіраўніком быў Пётр Кірылавіч Іваноў. Па стане на 25.6.1947 г. на тэрыторыі Оршы ў зямлянках і падвальных памяшканнях пражывала 39 сямей, 147 чалавек. Будаўнічым участкам за перыяд з 1946 па 1949 гг. выканана будаўнічамантажных работ у аб'ёме 3,2 млн. руб.

У 1950 г. на базе будучастка арганізавана Аршанскае будупраўленне № 3 з аб'ёмам работ 5088 тыс. руб. Кіраўніком управўлення быў назначаны Мікалай Ільіч Сабельнікаў. За 1950—1951 гг. калектывам гэтага ўпраўлення пабудаваны інтэрнат, школа, маслабаза, 3 жылыя дамы, будынак гаркома партыі, дзіцячы садок, арцель «Камунар». Былі ўзведзены таксама інтэрнат ільнокамбіната, гасцініца і многія іншыя пабудовы. У гэтыя гады будуюцца мікрараёны Чаромушкі па вул. Міру і «Раніца» па вул. Леніна. Шлях да ільнокамбіната перайменаваны ў праспект Тэкстыльшчыкаў.

Мясцовая прамысловасць. Асаблівая старонка ў жыцці пасляваеннай Оршы — узнаўленне дзейнасці ільнокамбіната. Былі разбураны вытворчыя будынкі, не існавала абсталявання. Аднаўленне аршанскага ільнокамбіната праводзілі у 2 чаргі. Тэрмін пуску ў эксплуатацыю 1-й чаргі ў аб'ёме 16 прадзільных ватэраў і 76 ткацкіх станкоў быў запланаваны на 1.6.1945 г.

У 4-м квартале 1944 г. Аршанскаму ільнокамбінату дапамагалі тэкстыльшчыкі Расіі. 58 ткацкіх станкоў перадалі з ільнокамбіната імя Леніна (г. Кастрама), 18 ткацкіх станкоў фабрыка імя Молатава (г. Кастрама), 6 ватэраў сістэмы інжынера Зварыкіна з фабрыкі «Чырвоны кастрычнік» (г. Горкі) і 10 ватэраў сухога прадзення з Казанскага ільнокамбіната. У штаце прадпрыемства было тады 500 тэкстыльшчыкаў — у асноўным жанчыны. На працягу месяца яны ўручную разгрузілі больш за 700 вагонаў і даставілі да месца мантажу тэхналагічнае абсталяванне. Ман-

Выпускнікі арцелі «Калектыўная праца». Барань. 1946.

У ткацкім цэху Аршанскага льнокамбіната.

таж вялі зімой у паўразбураных дрэнна асветленых памяшканнях, якія не ацяпляліся. 10 кастрычніка 1945 г. выйшаў загад наркома тэкстыльнай прамысловасці СССР «Аб часткоўым уводзе ў эксплуатацыю Аршанскага льнокамбіната Галоўільнапрома». А ў 1949 г. камбінат пераўзышоў даваенны ўзровень па выпуску гатовых тканін.

У 1958 г. пачалося будаўніцтва 2-й чаргі камбіната для выпуску тканін бытавога прызначэння: абрусаў, сурвэтак, касцюмна-сукенкавых тканін. У сціслыя тэрміны, за 42,5 месяца пры нарматыве 48 месяцаў, былі завершаны будаўніча-мантажныя работы і ўстаноўлена 20 532 прадзільныя верацяны і 676

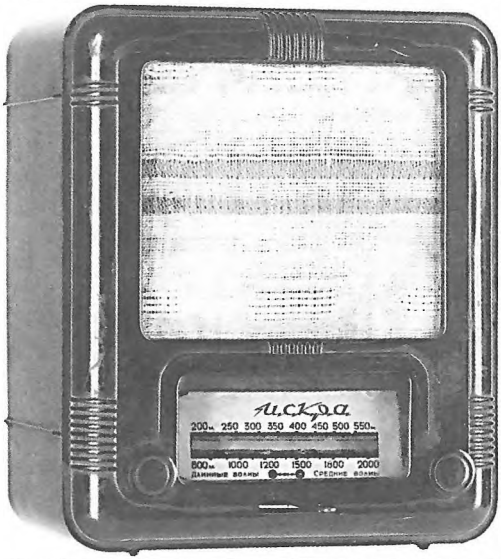

Радыёпрыёмнік «Іскра» — першынец радыётэхнічнай прадукцыі завода «Чырвоны Кастрычнік». 1954 г.

ткацкіх станкоў з адпаведным паркам падрыхтоўчага аддзялення.

На пачатку 1959 г. Аршанскі льнокамбінат быў ужо буйным прадпрыемствам па выпрацоўцы мяшочных і ўпаковачных тканін з гадавым выпускам 45,8 млн. кв. метраў.

Паспяхова ішло аднаўленне і станкабудаўнічага завода «Чырвоны кастрычнік». У гады вайны ўсё каштоўнае абсталяванне завода было дэманціравана і вывезена ў г. Благавешчанск Башкірскай АССР. Разам з заводам эвакуіраваліся і спецыялісты.

Пасля вайны ў памяшканні галоўнага корпуса былі ўстаноўлены і змантіраваны станкі грубага і тонкага валачэння, станкі для нарубкі ручнога і машыннага цекса, будаўнічых цвікоў, паліровачныя барабаны і сартавальная машына.

Адначасова вялася работа па падрыхтоўцы кадраў. Аснову калектыву складала моладзь — у асноўным дзяўчаты ва ўзросце ад 15 да 18 гадоў. Абучалі іх непасрэдна каля станка. Першай прадукцыяй завода былі буйнаабутковыя цвікі, ручны і машынны цекс для вытворчасці армейскага рыштунку, салдацкіх ботаў і чаравікаў. Потым тут пачалі выпускаць швейныя машыны. Як і ў перадваенныя гады, у калектыве разгарнуўся рух за ўдарную працу. За дасягнутыя поспехі ў сацыялістычным спаборніцтве ў 1-м квартале 1951 г. завод быў узнагароджаны Чырвоным Сцягам Савета Міністраў БССР.

У 1952 г. прадпрыемства змяніла тэхнічны накірунак і, не спыняючы выпуск швейных машын, пачало выпускаць радыётэхнічныя вырабы. Першымі сярод іх былі рэле «Клён» і «Терн».

У 1954 г. завод датэрмінова асвоіў і выпусціў першыя 10 тыс. батарэйных радыёпрыёмнікаў 3-га класа «Іскра».

У 1955 г. калектыў пад кіраўніцтвам В.М.Безялянскага і А.В.Гарэлава распрацаваў 2 канструкцыі радыёстанцыі для чыгуначнага транспарту. На базе гэтай радыёстанцыі завод стварыў шэраг радыёстанцый для разавых паставак: для металургічнай прамысловасці — радыёстанцыі сувязі разліўшчыкаў металу з машыністам разлівачнага крана, для лясной — радыёстанцыі сувязі машыністаў тралёвачнага механізма з рабочымі, для аператыўнай сувязі на Сусветным фестывалі моладзі ў Маскве — партатыўныя радыёстанцыі, за якія калектыў завода атрымаў шмат удзячных водгукаў ад рэдакцый цэнтральных газет, часопісаў, Усесаюзнага радыё.

Пачалі дзейнічаць таксама завод ацяпляльных катлоў, трактарныя майстэрні, якія пазней ператварыліся ў трактарарамонтны завод. У цэхах завода рабілі капітальны рамонт трактароў, рухавікоў, аўтамабільных каробак перадач, выраблялі корманарыхтоўчыя агрэгаты.

Сельская гаспадарка. Па выніках работы за 1945—46 гг. за паспяховае выкананне сельскагаспадарчых работ і дзяржаўнага плана развіцця жывёлагадоўлі Аршанскаму раёну быў уручаны пераходны Чырвоны Сцяг абкома КП(б)Б і аблвыканкома. Найлепшых вынікаў дасягнулі калгасы «Чырвоны бераг» Пішчалаўскага сельсавета, «Ларынаўка» і «Чырвоны след» Зубаўскага сельсавета.

У калгасе «Чырвоны бераг» калгаснікам выдана на кожны працадзень па 2 кг зерня, 6 кг бульбы, 3,5 кг гародніны і 25 рублёў.

У 1946 г. ў Аршанскім раёне было 305 населеных пунктаў з 13 910 гаспадаркамі. Пасля вызвалення аднавілі сваю дзейнасць 126 калгасаў. У некаторых калгасах ураджайнасць зерневых склала 12—17 ц з гектара, бульбы — 150—155 ц. За 1944—1947 гг. адбудавана 1638 жылых дамоў калгаснікаў.

У 1950 г. праходзіла масавае ўзбуйненне калгасаў. Да ліпеня 1950 г. ў раёне было 126 калгасаў, пасля ўзбуйнення — 35. У гэты час налічвалася 9635 двароў калгаснікаў, працаздольных членаў калгасаў — 13 811, у тым ліку 3733 мужчыны, 8266 жанчын і 2015 падлеткаў. За калгасамі замацавана 69 140 га зямлі, у тым ліку 45 213 — ворнай.

З вялікай цяжкасцю аднаўляліся калгасы. Вось як пісала пра гэта 20 сакавіка 1945 г. газета «Віцебскі рабочы»: «Саўнарком СССР і ЦК ВКП(б) у сваёй пастанове аб плане развіцця сельскай гаспадаркі на 1945 г. рэкамендуюць пры недастачы цяглавай сілы выкарыстаць на лёгкіх палявых работах малапрадукцыйных кароў калгасаў і калгаснікаў. Выкананне гэтага пункта пастановы для калгаснікаў Аршанскага раёна будзе адыгрываць значную ролю ў справе правядзення вясенне-палявых работ. Дзякуючы своечасова прынятым мерам па раёну ўжо зараз абучана 270 кароў. Пытанню абучэння кароў асабліва вялікая ўвага ўдзелена ў сельгасарцелі імя Варашылава Высоцкага сельсавета. Тут абучана да работ 23 каровы. У абучэнні кароў актыўны ўдзел прымаюць калгаснікі Паліцы-

Звеннявая па вырошчванню кукурузы А.І.Блашкевіч з калгаса «Адроўка». 1959 г.

на Акуліна і Буракоўскі Фёдар. Імі для абучэння кароў выраблена вупраж, ярма і шоркі. Паспяхова ідзе абучэнне кароў у калгасе Малатнянскага сельсавета і іншых. Пастаўленая перад нашым раёнам задача па прывучэнні кароў да палявых работ будзе выканана».

У 1945 г. ў вучгасе «Бабінічы» створана школа механізацыі. У 1948 г. згодна з пастановай Савета Міністраў СССР школа рэарганізавана ў саўгаснае вучылішча механізацыі, якое рыхтавала кадры для саўгасаў Беларусі — механікаў самаходных камбайнаў, памочнікаў камбайнераў, трактарыстаў, шафёраў. За гады свайго існавання саўгаснае вучылішча падрыхтавала сотні спецыялістаў для сельскай гаспадаркі.

За 15 км ад Оршы на правым беразе Дняпра знаходіцца эксперыментальная база «Вусце» Беларускага навукова-даследчага інстытута земляробства. У час акупацыі Беларусі нямецка-фашысцкімі захопнікамі гаспадарка даследнай станцыі была амаль цалкам знішчана, ворыўныя землі скрозь зараслі пустазеллем.

Адразу ж пасля вызвалення тэрыторыі рэспублікі ў «Вусці» зноў узнавілася даследная работа. Поруч з аднаўленнем разбуранай вайной гаспадаркі прымаліся меры па арганізацыі палявых доследаў і закладцы доўгатэрміновых стацыянараў на дрэвападзолістых сугліністых глебах, падсцілаемых марэнай, характэрных для значнай часткі паўночнаўсходняй зоны Беларусі.

Ужо ў 1946 г. на палях станцыі былі закладзены стацыянарныя доследы па вывучэнні ў севазваротах эфектыўнасці вапнавання, розных відаў і форм мінеральных угнаенняў, прыгатавання і правільнага выкарыстання арганічных угнаенняў, па вывучэнні розных сістэм угнаення ў севазвароце са шматгадовымі травамі. Пачаліся работы і па селекцыі азімага жыта і яравой пшаніцы, вывучэнні бабова-злакавых шматгадовых траў, прыёмаў агратэхнікі вырошчвання канюшыны на насенне і сена.

У 1948 г. былі закладзены стацыянарныя доследы па вывучэнні рацыянальнага чаргавання культур і прадукцыйнасці палявых севазваротаў. Праводзіліся таксама даследаванні па кармавых культурах і іх рацыянальным размяшчэнні ў севазвароце. Працягвалася вывучэнне прыёмаў барацьбы з карнявішчным і корнеадросткавым пустазеллем, паглыбленнем і акультураннем ворыўнага слоя глебы. З 1950 г. праводзяцца доследы па вывядзенні сартоў шматгадовых траў і выяўленні рацыянальных прыёмаў агратэхнікі. У 1953 г. пачата селекцыйная работа па лёне і распрацоўцы прыёмаў агратэхнікі яго вырошчвання.

У 1956 г. ў сувязі з пераводам Інстытута сацыялістычнай сельскай гаспадаркі ў Міністэрства сельскай гаспадаркі БССР і перайменаваннем яго ў Беларускі навукова-даследчы інстытут земляробства сельскагаспадарчая доследная станцыя была перайменавана ў эксперыментальную базу «Вусце».

Народная асвета. У час акупацыі Оршы гітлераўскімі захопнікамі школьная гаспадарка горада была разбурана. Многія школы акупанты ператварылі ў салдацкія казармы. Яны разрабавалі вучэбныя кабінеты і бібліятэкі.

З першых дзён вайны большасць аршанскіх настаўнікаў і вучняў старэйшых класаў пайшлі на фронт ці ўключыліся ў партызанскую барацьбу.

У 1944 г. пасля вызвалення Оршы ў горадзе было 8 школ. Аднавілі сваю работу настаўніцкі інстытут з 4 факультэтамі, чыгуначны тэхнікум, школа медсясцёр, рамеснае вучылішча льнокамбіната (цяпер ПТВ № 45). Згодна з Пастановай Савета Міністраў Беларускай ССР ад 16.7.1946 г. № 1326 у г. Орша 1.9.1946 г. адкрыта рускае педагагічнае вучылішча.

1 верасня 1950 г. па вул. Свярдлова распачалася 1-я пасляваенная школьная новабудоўля. З 1954 г. працуе СШ № 5, з 1956 — СШ № 12, з 1958 — СШ № 9.

З 1.2.1947 г. па 1.6.1947 г. для школьнікаў — дзяцей загінуўшых воінаў і інвалідаў Вялікай Айчыннай вайны былі выдзелены пайкі, у тым ліку бясплатныя, і арганізаваны гарачыя сняданкі (400 пайкоў, у тым ліку 100 бясплатных). Норма прадуктаў у пайку: 100 г хлеба, 10 г цукру, 20 г мяса, 25 г канцэнтратаў.

У 1950 г. у раёне працавала 446 настаўнікаў (43 з вышэйшай адукацыяй, 280 — з сярэдняй, 21 не мелі сярэдняй адукацыі).

Вялікую ўвагу школы Аршаншчыны надавалі політэхнічнаму навучанню школьнікаў. У школах раёна было абсталявана 54 прадметныя кабінеты, 37 майстэрань, 3 цяпліцы. 60 школ пераведзена на заняткі ў адну змену. На аснове пастановы Савета Міністраў БССР ад 15 сакавіка 1954 г. быў заснаваны Аршанскі вячэрні тэкстыльны тэхнікум, які з 1959 г. працуе па дзённай, вячэрняй і завочнай формах навучання і называецца зараз Аршанскі механіка-тэхналагічны тэхнікум. Яго з'яўленне было абумоўлена наяўнасцю ў горадзе

льнокамбіната — прадпрыемства саюзнага значэння. На льнокамбінаце не хапала тэхнолагаў, майстроў, начальнікаў цэхаў — дасведчаных спецыялістаў у галіне апрацоўкі лёну. Таму ў гэтым тэхнікуме былі адкрыты аддзяленні па спецыяльнасцях: тэхнік-тэхнолаг, ільнопрадзенне, ільноткацтва. Большасць падрыхтаваных спецыялістаў працавала на мясцовым ільнокамбінаце.

У 1947 г. аднаўляецца будынак па вул. Карла Маркса, куды перамяшчаецца школа медсясцёр, заснаваная ў горадзе яшчэ ў 1937 г. У 1955 г. школа медсясцёр рэарганізуецца ў медыцынскае вучылішча з 3 аддзяленнямі — фельчарскім, акушэрскім і медсястрынскім. Праўда, матэрыяльная база на той час не адпавядала таму ўзроўню па падрыхтоўцы спецыялістаў, які задумваўся. Па гэтай прычыне ў жніўні 1958 г. вучылішча было закрыта, адкрылася яно толькі ў 1961 г.

Адразу пасля вызвалення Оршы былі арганізаваны курсы падрыхтоўкі для паступлення ў тэхнікум чыгуначнага транспарту. Першага верасня 1944 г. тут ужо вучылася 320 чалавек.

У 1951 г. аднавіліся заняткі ў дзіцячай школе мастацтваў. Гэта было другое яе нараджэнне. Пачыналі ўсё спачатку. За гэту справу ўзяўся ўдзельнік Вялікай Айчыннай вайны, выпускнік Магілёўскага музычнага вучылішча Пётр Раманавіч Лазараў. Школа атрымала новае памяшканне па вул. Мінскай, 11. Першыя педагогі-энтузіясты — Г.Р.Пятроўская, Е.І.Гугель, Р.А.Удовенкаў, С.І.Ляошка і іншыя — шмат зрабілі для аднаўлення школы мастацтваў, падрыхтавалі аснову для далейшага развіцця музычнай адукацыі ў родным горадзе.

У 1944 г. ў разбуранай вайной Оршы адноўлены Аршанскі настаўніцкі інстытут. Ужо ў 1945 г. ў яго бібліятэцы было 2 тыс. кніг, а напачатку 1950-х гг. інстытут стаў сапраўдным навуковым і культурным цэнтрам рэспублікі. Тут былі праведзены 4 тэарэтычныя канферэнцыі і наладжаны 4 экспедыцыі для збору дыялекталагічнага матэрыялу.

У 1956 г. Аршанскае педагагічнае вучылішча было пераўтворана ў індустрыяльна-педагагічнае і пачало рыхтаваць, акрамя настаўнікаў пачатковых класаў, выкладчыкаў працоўнага навучання і чарчэння.

Ахова здароўя. У гады Вялікай Айчыннай вайны фашысты зруйнавалі ўсе бальніцы. Было многа хворых. Людзей падкошвалі сыпны тыф, страўнікава-кішачныя хваробы, дыфтэрыт і інш. Хворых збіралі ў асобных прыватных дамах па вул. Энгельса. Размяшчаліся яны ў асноўным на падлозе. Дапамогу аказвалі ўрачы з ліку ваеннапалонных і сярэдні медперсанал з мясцовых жыхароў. Аднак шмат зрабіць яны не маглі — многія хворыя паміралі. Асабліва пакутавалі дзеці, бязлітасным бічом якіх ў часы акупацыі была дыфтэрыя.

Пасля вызвалення Оршы першаму пасляваеннаму арганізатару аховы здароўя ў горадзе ўрачу Іосіфу Іванавічу Адашкевічу прыйшлося практычна пачынаць усё з нуля. Яму актыўна дапамагалі ўрачы М.К.Стахіеў, А.І.Дзедзінец, С.Я.Нізоўская, Р.І.Васкрасенская, А.Р.Заводчыкава, А.Ф.Емяльяненка, з ліку сярэдняга персаналу — А.Кучура, Д.І.Мяжэвіч, М.К.Антонава, А.Р.Чахоўская, Н.К.Міхневіч і інш. Не хапала ложкаў, бялізны, посуду, інструментарыя. Асвятленне было ад газавай лямпы, ацяпленне — ад часовай печкі-буржуйкі.

Паступова жыццё наладжвалася, умацоўваліся ўстановы аховы здароўя. Неўзабаве

У Аршанскім радзільным доме.

медсанчасць ільнокамбіната налічвала ўжо 400 ложкаў, бальніца імя Сямашкі — 250, чыгуначная бальніца — 275, чыгуначная туберкулёзная — 200. Яны аб'ядноўваліся з паліклінікамі і кансультацыямі, мелі розныя кабінеты і лабараторыі. Пачалі працаваць процітуберкулёзны і скурна-венерычны дыспансеры. Апошні з 1958 г. мае статус міжраённага. Адкрыліся дом дзіцяці на 100 месцаў, дом санітарнай асветы, станцыя хуткай дапамогі. На прамысловых прадпрыемствах працавала больш за 20 пунктаў здароўя, з іх 8 — урачэбных. Аднавіла падрыхтоўку сярэдняга медперсаналу Аршанскае медвучылішча.

З 1956 г. пачаў праводзіцца перапіс дзяцей да 14-гадовага ўзросту. На ўлік было ўзята 6458 чалавек. Дзецям рабіліся масавыя прышчэпкі. У тым жа годзе была зацверджана штатная адзінка загадчыка дзіцячай паліклінікі — ім была прызначана І.Я.Загоскіна. Дзіцячы стацыянар быў пашыраны да 40 ложкаў.

Медыцынскае абслугоўванне насельніцтва арганізоўвалася па так званым участковым і цэхавым прынцыпе — на той час у горадзе налічвалася 45 тэрапеўтычных і педыятрычных участкаў.

Асабліва варта адзначыць намаганні ўрачоў Емяльяненка і Сітняк, якія сталі сапраўднымі арганізатарамі аднаўлення акушэрска-гінекалагічнай службы. Першыя радзільныя ложкі былі адкрыты пры бальніцы імя Сямашкі, а ўжо ў жніўні 1944 г. пры бальніцы імя Варашылава створана радзільнае аддзяленне на 15 ложкаў. Адкрылася жаночая кансультацыя. А неўзабаве колькасць акушэрска-гінекалагічных ложкаў перавысіла даваенную. З году ў год удасканальвалася работа жаночых кансультацый, пашыралася кола іх дзейнасці, павялічваўся штат работнікаў, выпрацоўвалася найбольш аптымальная структура ўчастковай работы ўрача акушэра-гінеколага. Пры кансультацыях сталі стварацца школы мацярынства. Пазней радзільны дом (галоўны ўрач С.М.Сузіна), разам з кансультацыямі пачаў аказваць дапамогу жанчынам не толькі горада, а і суседніх раёнаў.

Па стане на 1.4.1950 г. у сетку медыцынскіх устаноў г. Орша ўваходзілі: бальніца імя Сямашкі на 200 ложкаў, аб'яднаная з гарпаліклінікай № 1, лабараторыя, дзіцячая кансультацыя, малочная кухня, кабінет школьнага ўрача, 5 фельчарскіх пунктаў; бальніца імя Варашылава на 150 ложкаў, паліклініка № 2, 2 урачэбныя пункты — на льнокамбінаце і мясакамбінаце; процітуберкулёзны дыспансер; скурна-венерычны дыспансер; жаночая кансультацыя; санэпідэмстанцыя; малярыйная станцыя; станцыя пералівання крыві.

З 1949 г. ў Оршы на кожныя 1000 чалавек нараджалася 23, а паміралa 6 чалавек.

Культура. У Оршы, у якой на дзень вызвалення заставалася толькі 3 тыс. чалавек, адраджаліся не толькі буйныя прамысловыя прадпрыемствы, школы і бальніцы, а і культурныя ўстановы. 15 снежня 1944 г. была адроджана бібліятэка імя Пушкіна, якая размясцілася ў прыватным доме ў пакоі плошчай 50 м^2. За 9 месяцаў траім штатным супрацоўнікам удалося сабраць 5700 кніг, якія часам даводзілася падшываць, падклейваць і нават узнаўляць тэкст адсутных старонак. Чытачоў было нямала — 775 чалавек. У канцы 1945 г. гарвыканком выдзеліў дадатковыя сродкі на папаўненне кніжнага фонду. Дзякуючы гэтаму і нястомнай працы супрацоўнікаў у 1946 г. ў бібліятэцы было ўжо больш за 10 тыс. кніг, якімі карысталіся 2706 чытачоў. Да свайго 50-годдзя ў 1949 г. бібліятэка атрымала новае памяшканне па вул. Леніна (цяпер фондасховішча гарадскога музейнага комплексу), дзе была абсталявана чытальная зала на 40 месцаў.

У 1946 г. адкрываецца Дом сацыялістычнай культуры (у будынку дзеючага цяпер касцёла св. Іосіфа), праз 3 гады — гарадскі Дом піянераў. У 1954 г. з'явіўся памятны аршанцам драўляны будынак кінатэатра «Піянер».

5 сакавіка 1948 г. выйшла пастанова Савета Міністраў БССР аб стварэнні ў Оршы мемарыяльнага музея К.С.Заслонава, а 1 жніўня таго ж года музей быў адкрыты. У 1952 г. ён размясціўся ў цяперашнім будынку, дзе дагэтуль быў Дом піянераў чыгуначнага вузла.

Да сакавіка 1949 г. былі адноўлены і пачалі працаваць: гарадскі Дом культуры, 5 клубаў (імя Кірава на чыгуначным вузле, клуб ільнокамбіната, клуб пажарнікаў, клуб мясакамбіната, клуб завода «Чырвоны барацьбіт»), гарадская і дзіцячая бібліятэкі, 2 прафсаюзныя бібліятэкі (пры клубе імя Кірава і льнокамбіната), 11 школьных і ведамасных бібліятэк, 2 радыёвузлы.

Паводле рашэння гарвыканкома № 65 ад 8.2.1951 г. «Аб ахове помнікаў культуры» да помнікаў культуры г. Орша адносіліся: паравознае дэпо, дзе працаваў К.С.Заслонаў з 1939 па 1941 гады і з лістапада 1942 г. па люты 1943 г.; дом № 7 па вул. Будзённага, дзе

жыў К.С.Заслонаў у гады акупацыі Оршы; дом № 21 па вул. Я.Коласа, дзе К.С.Заслонаў праводзіў падпольныя сходы; вакзальная плошча станцыі Орша-Цэнтральная, дзе пахаваны К.С.Заслонаў; кацярынінская вярста, якая знаходзіцца па вул. Шклоўскай у раёне мясакамбіната; кацярынінская вярста, якая знаходзіцца ў раёне цагельнага завода; замчышча на левым беразе р. Аршыца пры ўпадзенні яе ў р. Днепр.

Транспарт. Да Вялікай Айчыннай вайны Аршанскі тэхнікум чыгуначнага транспарту 8 разоў праводзіў сваіх выхаванцаў на працу па абслугоўванні чыгункі. Выпускнікі тэхнікума забяспечвалі бесперабойную работу транспарту і ў гады вайны. Адразу пасля вайны былі арганізаваны курсы падрыхтоўкі для паступлення ў тэхнікум, і ў першы год пасля вызвалення тут вучылася ўжо больш 300 чалавек — будучых работнікаў чыгуначнага транспарту.

У пасляваеннай Оршы паспяхова развіваўся аўтобусны транспарт. У 1945 г. быў арганізаваны аўтобусны рух у г. Орша па маршрутах: «Горад — вакзал ст. Орша». Для гэтага выдзялялася 3 аўтобусы, якія перавозілі насельніцтва з 7 гадзін раніцы да 12 гадзін ночы. Па стане на 1.1.1959 г. для абслугоўвання насельніцтва горада выдзелены 33 аўтобусы, 47 легкавых таксі, 47 грузатаксі. На маршрутах штодзённа працавалі 24 аўтобусы. Агульная працягласць маршрутаў складала 41 км.

Гандаль. У 1946 г. ў аршанскім гарпрамкамбінаце былі адкрыты цэхі — харчовы і безалкагольных напіткаў, прадукцыя якіх пастаўлялася ў гандлёвыя кропкі горада.

14.12.1947 г. ЦК ВКП(б) і СМ СССР прынялі пастанову аб правядзенні грашовай рэформы і адмене картак на харчовыя і прамысловыя тавары. У сувязі з адменай картачнай сістэмы ўстаноўлены нормы водпуску хлеба, круп, макароны на аднаго чалавека: у гарадах і рабочых пасёлках хлеба — па 2 кг, круп, макароны — па 1 кг.

На 23.12.1947 г. ў раёне ў наяўнасці была 31 гандлёвая кропка (8 новых, астатнія адноўлены), 3 сталовыя. У 1948 г. гандлёвая сетка Оршы павялічылася на 8 магазінаў, 13 ларкоў, 8 буфетаў.

Спорт. У пасляваенны час у Оршы пачала развівацца фізічная культура. У пратаколе пасяджэння гарвыканкома № 15 ад 10.5.1946 г. запісана: «Прынята рашэнне аб адкрыцці ў г. Орша дзіцячай спартыўнай школы з 15.5.1946 г. на базе 4-й школы на 100 чалавек».

У 1948 г. прынята рашэнне хадайнічаць перад Саветам Міністраў СССР аб аднаўленні работы Аэраклуба ў Оршы, што падрыхтаваў не адну сотню лётчыкаў, многім з якіх прысвоена званне Героя Савецкага Саюза.

За 1950—1951 гг. ў Оршы падрыхтавана 6 спартсменаў I разраду, 86 — II разраду, 556 — III, 257 — юнацкага. Віктар Какора (вучань СШ № 1) устанавіў рэкорд рэспублікі па бегу на 400 м; рэкорд рэспублікі па скачках у вышыню з шастом устанавіў вучань СШ № 1 Клім Бурдзін. У 1951 г. ў горадзе створана 15 футбольных каманд. *С.І.Хорсун.*

Орша. Саракавыя

Пасля пятнаццацігадовага перапынку кастрычніцкай ноччу 1945 года я, дэмабілізаваны салдат, зноў апынуўся на знаёмым па маладосці аршанскім вакзале. Ад празмернасці пачуццяў было не да сну. Уладкаваўшы на вакзале рэчы, я яшчэ да ўсходу сонца накіраваўся ў горад. Ісці трэба было каля трох кіламетраў, палавіну з іх — праз незабудаваную пустку. Пачыналася марозная, празрыстая раніца, бадзёрыла яе свежасць. Выразна акрэслівалася навакольле. Над Задняпроўем, над ларынаўскімі палямі ўздымаўся барвовазалацісты дыск сонца. Прадпрыемствы не працавалі, машыны амаль не хадзілі, са смакам дыхалася свежым, ядраным паветрам. Было ціха і бязлюдна, а на душы — крыху трывожна перад сустрэчай з Оршай.

Хоць я прыкладна ўяўляў, што давядзецца ўбачыць, але панарама, што адкрылася з гары, з белых яўрэйскіх могілак, дзе цяпер новы будынак педвучылішча, узрушыла мяне незвычайна, нават дыханне захапіла: перада мной ляжала... Варшава ў мініяцюры. Толькі разбураную фашыстамі Варшаву я бачыў па частках, а тут перад вачамі быў увесь, як на далоні, горад. Калісьці такі кампактны, шчыльна забудаваны, утульны, цяпер ён меў страшны, фантастычны выгляд. Выпаленыя

пустэчы, руіны курыліся ў бязветраную раніцу слупамі дыму. Гэта бежанцы, што вярнуліся ў родны горад, палілі печкі ў зямлянках, падвалах, у паўразбураных будынках.

Сярод гэтага хаосу разбурэнняў узвышаліся асветленыя косымі прамянямі ранішняга сонца ўцалелыя храмы. Саборны на вуглу вуліц Ленінскай і Камсамольскай, праўда, ужо без сваіх пяці купалаў. Царква Апекі па Музейнаму завулку, на беразе Аршыцы, вышчарбленая асколкамі снарадаў. Званіца манастыра дамініканцаў па Савецкай, касцёл францысканцаў, невялікая царква жаночага манастыра. Шэдэўр храмавай архітэктуры — царква на могілках па Пралетарскай вуліцы. Гэтыя помнікі мінуўшчыны ўстаялі перад вайной, але праз некалькі гадоў былі разбураны. А ў драўляным Задняпроўі ўзвышаліся яшчэ два храмы — Ільінская царква і царква Богаяўленскага манастыра на Куцеінцы, якія былі «памілаваны» і пасля вайны.

Сярод руін пазнаў я і ўцалелыя будынкі рэальнага вучылішча і жаночай прагімназіі, у якіх калісьці выкладалі марксісты-ленінцы Лепяшынскія. Зеўрала пустымі аконнымі праёмамі ўнушальная каробка банка. Непадалёку былі бачны млын і друкарня, угору па Ленінскай — піўзавод, каля падножжа гары, дзе я стаяў, — каробкі станкабудаўнічага завода. Далёка справа віднеліся брудна-шэрыя вытворчыя карпусы і жылыя дамы льнокамбіната. Прама, унізе, угадваўся старажытны, вядомы яшчэ з 16 стагоддзя, аршанскі базар...

Я стаяў, як зачараваны, не маючы сіл адарваць вочы ад гэтай уражлівай, зусім не суцешнай карціны.

Пасля базара і вакзала трэцім па ажыўленасці быў у горадзе тады Дзяржбанк. Гэты вялізны для тагачаснай Оршы будынак, закончаны ў канцы 1920-х гадоў, стаяў з абшарпанымі брудна-шэрымі сценамі, на якіх захаваліся сляды маскіровачнага камуфляжу. У 1945—1946 гадах ён зусім не ацяпляўся. Не дзейнічалі і іншыя камунікацыі, акрамя асвятлення. У будынку размяшчаліся аддзяленні Дзяржбанка і сельгасбанка, упаўнаважаныя камунальнага і гандлёвага банкаў, цэнтральная ашчадкаса. Акрамя таго, тут знайшлі прытулак дзесятка паўтара бяздомных супрацоўнікаў, большасць з сем'ямі, у іх ліку і аўтар гэтых радкоў.

Прыйшоўшы на работу, мы перш за ўсё шукалі, чым бы прапаліць у жалезных печках з трубамі, якія былі выведзены ў форткі. Потым адагравалі замерзлае чарніла. Не хапала мэблі, нават табурэтак. Кожны імкнуўся прыйсці раней за іншых, каб не застацца без табурэткі. У холадзе і голадзе, пры поўнай адсутнасці лічыльнай тэхнікі даводзілася працаваць па дзесяць гадзін у суткі, калі-нікалі і ў нядзелю.

Пасля вайны, як грыбы пасля дажджу, пачалі адраджацца даваенныя і ўзнікаць новыя прадпрыемствы, прамысловыя арцелі, канторы, асабліва дробныя, гаспадарчаразліковыя і бюджэтныя арганізацыі. І кожная, нават дзіцячы садзік, знаходзілася на самастойным балансе з рахункам у банку. Адных калгасаў у раёне было 215. А яшчэ індывідуальныя пазычальнікі, пенсіянеры-адстаўнікі. А абласная кантора завальвала рознымі мудрагелістымі, часта недарэчнымі, заданнямі. Будынак банка гудзеў як растрывожаны вулей.

Пры ўсіх нястачах, холадзе і голадзе мы ўмудраліся весці цікавае, змястоўнае жыццё ў добразычлівым, згуртаваным калектыве.

Адначасова з выкананнем сваіх шматлікіх функцый банк абсталёўваўся, прымаў прыстойнае аблічча, што ў тыя гады было вельмі і вельмі няпроста. Але стараннямі перш за ўсё энергічнага самаадданага ў працы в.а. ўпраўляючага Міколы Усціновіча амярцвелая каробка, дзе ў вайну на першым паверсе была нямецкая стайня, а на другім — майстэрня па ўкладванні парашутаў, неўзабаве ператварылася ў лепшае службовае памяшканне горада.

Аб цяжкім і ў нейкай ступені рамантычным пасляваенным жыцці ў Оршы можна было б напісаць займальную кнігу, але я абмяжуюся толькі асобнымі штрыхамі.

Самым людным месцам горада быў базар, дзе тады гандлявалі не толькі прадуктамі, але і розным барахлом, жывёлай. Якія толькі справы, афёры, ігральныя авантуры, крадзяжы, бойкі і больш сур'ёзныя злачынствы не здараліся тут! Якія каларытныя былі фігуры базарных заўсёднікаў! Гэта быў не проста базар, а вузел эканамічных, сацыяльных і маральных праблем горада і рэгіёна.

Каб «замарыць чарвячка», даводзілася ісці толькі на базар, бо сталовыя абслугоўвалі выключна прымацаваных. За 200-грамовую порцыю хлеба плацілі 10 рублёў, па столькі ж — за катлету падазронага паходжання і за тушаную бульбу з загорнутай у рыззё каструлі. Усяго — трыццаць рублёў...

Марудна і вяла адраджалася і нарошчвала вытворчы патэнцыял дзяржаўная прамысловасць Оршы. Яшчэ больш марудна разгортвалася будаўніцтва, аднаўляліся гарадскія камунікацыі. Не кажу ўжо пра будаўніцтва жылля — яно, акрамя індывідуальнага, наогул не вялося. Затое бурна, энергічна, у адпаведнасці з надзённымі патрабаваннямі, разгортвалася прамысловая кааперацыя. Да 1948 года ў Оршы дзейнічала каля 20 розных па профілю і аб'ёму вытворчасці прамысловых арцелей. Яны адыгрывалі вялікую ролю ў ажыўленні і ўздыме эканамічнага, дзелавога і сацыяльнага жыцця горада, у задавальненні разнастайных патрэб насельніцтва і забеспячэнні яго занятасці. Таварная прадукцыя арцелей рэалізоўвалася нават за межамі Аршаншчыны.

Пасляваенная прамкааперацыя працавала ў асноўным не на фондавай паўнацэннай сыравіне, а на мясцовых рэсурсах, на саманарыхтоўках, утылі. Добра памятаю, што ў той час не было ніводнага наракання ад насельніцтва на кааператыўныя цэны, бо яны не былі такімі разбэшчана «гібкімі», як цяпер.

Прамысловыя арцелі разгортвалі вытворчасць, выконвалі заказы і паслугі і адначасова, хоць і з вялікімі цяжкасцямі, будаваліся гаспадарчым спосабам, павялічвалі вытворчыя плошчы, набывалі абсталяванне. І ўсё гэта не на дзяржаўным фінансаванні, а з уласных накапленняў, абмежаваных сродкаў галіновых абласных саюзаў і доўгатэрміновых пазык Дзяржбанка.

Развіццё кааперацыі спрыяла станаўленню і росту горада, да чаго я меў непасрэднае дачыненне як банкаўскі работнік. Смела падпісваў крэдыты кааперацыі, калі таго патрабавалі інтарэсы справы, абыходзіў не заўсёды адпаведныя здароваму сэнсу інструкцыі. Думаю, што гэта даравальныя мае грахі.

У аршанскай прамкааперацыі былі нястомныя, энергічныя кіраўнікі-арганізатары, у большасці з франтавікоў і партызан. Многіх з іх ужо няма ў жывых, але яны столькі зрабілі для станаўлення горада, што іх імёны не павінны быць забыты. Назаву некаторыя прозвішчы: Строеў, Бляхер, Барысенка, Саўчанка, Цуран, Маркевіч, Сафрановіч, Канановіч, Кучынскі, Каган, Велікоўскі, Жыдзелеў, Росман, Капылоў, Стадлер, Бабкоў, Хутарэцкі. Нялёгкім быў іх хлеб, асабліва на першапачатковым этапе. Напрыклад, Бляхер шыў спецвопратку з тэкстыльных абрэзкаў, якія купляліся не па метражу, а на вагу.

...У першыя пасляваенныя гады мне выпала нялёгкая і няўдзячная місія займацца такой, можна сказаць, заганнай і бессаромнай справай, як спагнанне з калгасаў даваеннай запазычанасці. Вайна паглынула ўсю калгасную жывёлу, знішчыла многа грамадскіх пабудоў, пакінула без тэхнікі, калгасы былі пазбаўлены ўсіх асноўных сродкаў. Але абавязацельствы калгасаў па крэдытах захаваліся. З эканамічнага, палітычнага і проста гуманнага пункту гледжання спагнанне іх з калгасаў, якія і без таго ледзь дыхалі, ніякіх апраўданняў не мела. Наадварот, гаспадаркам трэба было дапамагчы памацнець, а не абяссільваць іх зусім. Але была ўстаноўка з Масквы, з праўлення Дзяржбанка. І я са сваёй службовай стараннасцю за год змог перааформіць на канкрэтныя тэрміны пагашэння амаль усю даваенную запазычанасць калгасаў. І толькі тады падаспела пастанова аб яе спісанні. Гэта быў выпадак, калі я сардэчна шкадаваў, што праявіў такую руплівасць у рабоце... *В.Касперскі.*

Ленінскі прызыў, 1989, 25 студзеня, 1—8 лютага.

У мірнай працы

Орша ў канцы 20 стагоддзя ўяўляе сабой сучасны беларускі горад з прыгожымі вуліцамі і скверамі, буйнымі прамысловымі цэнтрамі, навучальнымі ўстановамі, магазінамі і бальніцамі, з шырокай сеткай аўтамабільных дарог, з буйным чыгуначным вузлом. Менавіта па чыгункі пастаўляюць у іншыя гарады і краіны сваю прадукцыю яе прамысловыя прадпрыемствы. На 1.1.1960 г. ў раёне было 340 населеных пунктаў з насельніцтвам 65 937 чалавек, у тым ліку 4 пасёлкі: Копысь — 1833, Арэхаўка — 4174, Асінторф — 4357, Барань — 3486 чалавек.

Мясцовая прамысловасць. У Оршы знаходзіцца больш за 30 прамысловых прадпрыемстваў. Найбольш буйное — Аршанскі льнокамбінат. Ужо ў 4-м квартале 1963 г. тут была асвоена праектная магутнасць па сутачным выпуску бытавых тканін у колькасці 25,3 тыс. пагонных метраў. У гэтым жа годзе льно-

Станкабудаўнічы завод «Чырвоны барацьбіт». 1982 г.

камбінату, першаму з усіх прадпрыемстваў горада, было прысвоена званне «Прадпрыемства высокай культуры і камуністычнага быту».

У 1966 г. за паспяховае выкананне 7-гадовага плана, стварэнне і выпуск новых тканін камбінат быў узнагароджаны ордэнам Леніна. 57 разоў аршанскія тэкстыльшчыкі перамагалі ў сацыялістычным спаборніцтве. Больш за 5 тыс. тэкстыльшчыкаў удастоена высокага звання «Ударнік камуністычнай працы». Многія рабочыя льнокамбіната датэрмінова завяршылі сваю пяцігодку. Сярод іх была і ткачыха Лідзія Аксёненка, якая заваявала ганаровае права выпрацаваць мільярдны метр аршанскай тканіны.

У студзені 1970 г. пачалося будаўніцтва 3-й чаргі камбіната па выпрацоўцы тонкапалатняных тканін бытавога прызначэння (бялізнавых, сарочачных і касцюмна-сукенчных). 3-я чарга магутнасцю 13 500 прадзільных верацён і 144 ткацкія станкі з гадавым выпускам 710 тыс. высоканумарнога прадзіва і 2 млн. 800 тыс. квадратных метраў тканіны была пабудавана і датэрмінова здадзена ў эксплуатацыю ў 4-м квартале 1973 г., на год раней устаноўленага тэрміну. 1.10.1973 г. да камбіната далучана Аршанская лёнапрадзільная фабрыка «Днепр», якая спецыялізуецца на выпрацоўцы нітак для дывановай прамысловасці Беларусі, 1.1.1975 г. — Арэхаўскі льнозавод, які пачаў пастаўляць камбінату доўгае і кароткае льновалакно. 30.10.1975 г. выкананы план 9-й пяцігодкі па выпуску гатовых тканін. Звыш плана выпушчана 14 млн. квадратных метраў гатовых тканін.

Праца аршанскіх тэкстыльшчыкаў была высока ацэнена. Калектыў узнагароджаны

Ветэраны 350-га стралковага палка, якія вызвалялі Оршу і Аршанскі раён ад нямецка-фашысцкіх захопнікаў. 1975 г.

вышэйшай працоўнай узнагародай — ордэнам Леніна, Памятным Сцягам і Ленінскай Юбілейнай Ганаровай граматай ЦК КПСС, Прэзідыума Вярхоўнага Савета СССР, Савета Міністраў СССР і ВЦСПС. Гадавы аб'ём рэалізацыі прадукцыі ў 1976 г. склаў больш за 322 млн. руб., выпуск гатовых тканін — 86 млн. 400 тыс. квадратных метраў. Колькасць працуючых на 1 жніўня 1976 г. складала 11 291 чалавек. Усе гэтыя гады калектыў камбіната паспяхова выконваў дзяржаўныя заданні дзякуючы апантаным, улюбёным у сваю справу людзям. Адна з іх — Любоў Паўлаўна Улаховіч. Вось што пісаў пра яе ў газеце «Правда» 28.12.1978 г. Герой Сацыялістычнай Працы, народны пісьменнік Беларусі, віцэ-прэзідэнт Акадэміі навук БССР Кандрат Крапіва ў карэспандэнцыі «Узыходжанне да вышынь»: «...Кантрасты мінулага і сённяшняга найбольш прыкметны ў простых жыццёвых справах. Памятаю, калісьці мая сястра за пралкай ды за кроснамі праседжвала ўсю зіму, каб выткаць пару дзесяткаў метраў палатна на патрэбу сям'і. А вось ткачыха Аршанскага льнокамбіната, ударніца камуністычнай працы Л.П.Улаховіч, працуючы на шасці станках замест двух па норме, выткала з пачатку пяцігодкі больш за 100 тысяч пагонных метраў жакардавай тканіны, павысіўшы за тры гады вытворчасць працы на 48,5%. І што асабліва цікава, Любоў Паўлаўна дабіваецца поспехаў не толькі на вытворчасці. Яна — актыўны ўдзельнік грамадскага жыцця, член ЦК КПБ, член Аршанскага гаркома партыі і парткома прадпрыемства. У яе знаходзіцца час і для навучання моладзі сваёй прафесіі. І на сямейныя справы не забылася. Якім разнастайным стала кола заняткаў сучаснай беларускай жанчыны!

А ўсяго Аршанскі льнокамбінат выпускае 88 мільёнаў метраў тканін штогод. Такой лентай можна 2 разы апаясаць зямны шар па экватару...»

За паспяховае выкананне 9-й пяцігодкі калектыў камбіната ўзнагароджаны Памятным знакам ЦК КПСС, Савета Міністраў СССР, ВЦСПС і ЦК ВЛКСМ «За працоўную доблесць у дзевятай пяцігодцы» і Пераходным Чырвоным Сцягам ЦК КПСС, Савета Міністраў СССР, ВЦСПС і ЦК ВЛКСМ з занясеннем на Усесаюзную Дошку гонару на ВДНГ СССР.

За пасляваенны перыяд калектыў камбіната (уключна па II квартал 1976 г.) 78 разоў

Прафілакторый Аршанскага камбіната.

выходзіў пераможцам ва Усесаюзным і Рэспубліканскім сацыялістычным спаборніцтве з прысуджэннем класных месцаў і грашовых прэмій.

Камбінат мае добраўпарадкаваны жылы пасёлак на 191 548 квадратных метраў карыснай плошчы (па стане на 1.8.1976 г.), 13 дзіцячых устаноў, медсанчасць, якая аб'ядноўвае 3 бальнічныя стацыянарныя корпусы на 450 ложкаў, паліклініку на 600 наведванняў у суткі, прафілакторый, здраўпункты, піянерскі лагер на беразе Дняпра. Працуюць 2 стадыёны, 3 спартыўныя залы, плавальны басейн. Дзейнічаюць Палац культуры на 600 месцаў, дзіцячы Дом культуры, дзіцячыя пляцоўкі, парк адпачынку з летнім тэатрам, атракцыёнамі, пляжам і лодачнай станцыяй. У пасёлку 3 агульнаадукацыйныя школы, школа рабочай моладзі, магазіны, сталовыя і ўстановы бытавога абслугоўвання.

Асаблівага росквіту прамысловасць Оршы дасягнула ў 1980-я гг. Напачатку 1990-х гг. у сувязі з распадам Савецкага Саюза, калі старыя стасункі з былымі савецкімі рэспублікамі былі страчаны, назіраецца пэўны спад прамысловай вытворчасці — у 1993 г. аб'ём прамысловай прадукцыі горада ўпершыню даў значны спад: каля 13%, і толькі ў другой палавіне 1990-х гг. пачынае расці аб'ём прамысловай прадукцыі. У горадзе з'яўляюцца камерцыйныя банкі, ламбарды, гандлёва-закупачныя і пасрэдніцкія фірмы, заяўляючы аб сабе як аб новым у эканоміцы. Зарэгістраваны кааператыў «Днепр», першае малое прадпрыемства «Садко».

На 1997 г. прырост аб'ёму прамысловай прадукцыі склаў 15,6%, або 522,6 млрд. рублёў. Устойліва працуюць такія прадпрыем-

ствы, як ільнокамбінат, завод «Чырвоны барацьбіт», АТ «Оршабудматэрыялы», хлебакамбінат, мясакамбінат. Больш чым у 2 разы ўзрасла вытворчасць зборнага жалезабетону, у 1,5 раза — сценавых матэрыялаў, на 37% — зварных канструкцый. Выпуск тавараў народнага спажывання ў параўнанні з папярэднім годам перавыкананы на 15,6%. Павялічыўся выпуск трыкатажных і швейных вырабаў, тканін, мэблі, а таксама харчовых тавараў — цэльнамалочнай і нятлустай малочнай прадукцыі, плаўленых сыроў, кандытарскіх вырабаў.

Жыллёвае і прамысловае будаўніцтва. У пачатку 1960-х гг. у Оршы разгортваецца шырокае будаўніцтва, якое вядзе будаўнічы трэст № 23, што створаны ў канцы 1950-х гг. Кіраўніком яго быў Мікалай Цімафеевіч Архіпец, потым міністр прамысловага будаўніцтва БССР. За 1958—63 гг. трэст выканаў аб'ём будаўніча-мантажных работ на 41,3 млн. рублёў.

За 1958—1965 гг. пабудаваны птушкакамбінат, 2-я чарга льнокамбіната. У сувязі з павелічэннем аб'ёма работ паводле загада міністра будаўніцтва БССР ад 14.1.1966 г. ўтвораны будаўнічы трэст № 18. За 1966—70 гг. пабудаваны 102 837 кв. метраў жылля, 4 школы, 7 дзіцячых устаноў, 29 388 пагонных метраў вадаправодных ліній, новыя плошчы заводаў «Чырвоны барацьбіт», швейных машын, кансервавы завод, будынак вузла сувязі, тэкстыльны тэхнікум, радзільны дом, дом адпачынку і інш.

Імклівымі тэмпамі развівалася ў горадзе прамысловасць будаўнічых матэрыялаў. Яе галаўным паўпрэдам па праву сталі лічыць вытворчае аб'яднанне «Оршабудматэрыялы» з галаўным прадпрыемствам сілікатных вырабаў.

Орша. Палац культуры льнокамбіната. 1970 г.

Гораду, рэспубліцы, дзе хутка разгортвалася жыллёвае і прамысловае будаўніцтва, патрабавалася ўсё больш будаўнічых матэрыялаў, і аршанскія сілікатчыкі з разуменнем справы імкнуліся задаволіць патрэбы будаўнікоў. Яны ўдасканальвалі вытворчасць, некалькі разоў паспяхова праводзілі яе рэканструкцыю, пашыралі асартымент прадукцыі. Калі ў 1913 г. на тэрыторыі Беларусі было выраблена толькі 46 млн. штук цэглы, то гадавая магутнасць у 1980-х гг. толькі аднаго Аршанскага камбіната перавышала 100 мільёнаў штук. У гады 10-й пяцігодкі будаўнікі забяспечылі тут датэрміновы ўвод новых магутнасцей, а сілікатчыкі са значным апераджэннем — іх асваенне.

Пачалі працаваць у горадзе і 4 прадпрыемствы, якія выпускаюць зборны жалезабетон. Буйнейшае з іх — камбінат зборных жалезабетонных вырабаў і канструкцый (праектная магутнасць 1240 тыс. кубаметраў у год). Пасля рэканструкцыі ён павялічыў магутнасць на 190 тыс. кубаметраў.

З году ў год расце ў Оршы колькасць жылых забудоў. У 1981 г. ў горадзе было 1087 дамоў, у тым ліку 5- і 9-павярховых — 323, а ў 1997 — 11 201, з іх шматпавярховых — 323. У 1997 г. ўсімі формамі ўласнасці ўведзена ў эксплуатацыю 304 кватэры агульнай плошчай 19 099 квадратных метраў. Жыллё будуецца дзяржаўнымі прадпрыемствамі і арганізацыямі, а таксама жыллёва-будаўнічымі кааператывамі, індывідуальнымі забудоўшчыкамі.

У 1992 г. Беларускім дзяржаўным праектным інстытутам горадабудаўніцтва распрацаваны праект рэстаўрацыі, аднаўлення і выкарыстання гістарычнай забудовы ў горадабудаўнічым ансамблі Оршы да 2010 г. Першы этап разлічаны да 2000 г. Паводле гэтага этапу выкананы работы па добраўпарадкаванні тэрыторыі, якая прымыкае да этнаграфічнага музея «Млын», пабудаваны новы капітальны мост цераз р. Аршыца.

Будаўніцтва на сяле. З 1962 г. адной з важнейшых задач стала ўсямернае разгортванне жыллёвага і культурна-бытавога будаўніцтва на сяле. Планавалася пабудаваць у вёсках Аршаншчыны ў 1962—1965 гг. 1000 жылых дамоў. Неабходна было ажыццявіць паступовы пераход ад будаўніцтва ў сельскай

Орша. Зборачны цэх завода лёгкага машынабудавання. 1970-я гады.

мясцовасці індывідуальных аднакватэрных жылых дамоў да будаўніцтва шматкватэрных добраўпарадкаваных жылых дамоў. Распрацоўваліся праекты планіроўкі ўсіх калгасаў з абавязковым размяшчэннем у цэнтральных сядзібах прадпрыемстваў бытавога абслугоўвання.

У 1961 г. ў Аршанскім раёне пабудавана 259 жылых дамоў, 9 культурна-бытавых памяшканняў, а за 1-е паўгоддзе 1962 г. пабудавана і знаходзілася ў стадыі будаўніцтва 299 жылых дамоў. У раёне была створана міжкалгасная будаўнічая арганізацыя.

На працягу 1963—1964 гг. былі зацверджаны схемы планіроўкі пасёлкаў калгасаў і саўгасаў, вёсак Пугляі і Чурылава саўгаса «Бабінічы», в. Абухава калгаса «Чырвоная Беларусь», в. Пішчалава калгаса імя Кірава, в. Васькаўшчына калгаса імя Заслонава, населенага пункта Высокае калгаса «Маяк камуны», пасёлка эксперыментальнай базы «Межава» і в. Буда, населеных пунктаў калгасаў імя Энгельса і імя Кутузава, «Ленінскі прызыў», «Сцяг Перамогі». Планавалася спыніць будаўніцтва драўляных дамоў і арганізаваць будаўніцтва цагляных дамоў.

У канцы 1963 г. зацверджана схема планіроўкі культурна-бытавога будаўніцтва Аршанскага раёна да 1970 г. Толькі за 1959—1966 гг. пабудавана 7 сельскіх бібліятэк і 18 клубаў.

Рашэннямі Аршанскага райвыканкома № 91 ад 29.4.1969 г. і Віцебскага аблвыканкома № 15 ад 9.1.1970 г. была зацверджана схема раённай планіроўкі, у якой прадугледжвалася сістэма рассялення на 1970—1985 гг., вызначаны населеныя пункты перспектыўнага і неперспектыўнага развіцця, будаўніцтва і ўпарадкаванне толькі ў перспектыўных населеных пунктах.

Да ліку перспектыўных населеных пунктаў аднесены 103 населеныя пункты.

Усе неперспектыўныя населеныя пункты былі падзелены на 3 групы. Да 1-й групы аднесены 41 населены пункт на 905 гаспадарак, якія падлягаюць ссяленню ў першую чаргу і ў якіх забаранялася якое-небудзь будаўніцтва і капітальны рамонт (Бабінічы, Баякоўшчына, Белая Ферма, Барсукі, Ганышава, Гараўцы, Дрыбіна, Дружба, Іванаўка, Іванькова, Івашкава, Капсына, Камякі, Канавалава, Краснобель, Чырвоны Бераг, Купелка, Кучына, Ляснічыя, Ліпкі, Лісаўскія, Лагі, Людкаўшчына, Мядведнікі, Марозаўка, Масееўка, Асінаўка, Печанка, Пісаршчына, Рудня, Руклі, Слабодка, Сасноўка, Ступавое, Чаркасава, Чарніцы, Чырвоная Ніва).

Да 2-й групы аднесены 82 населеныя пункты, якія маюць больш важнае гаспадарчае значэнне і якія падлягаюць ссяленню праз 12—15 гадоў (вёскі Антонаўка, Дуброўка, Малатынь, Кудаева, Люціны, Новае і Старое Хараброва, Руміна, Свісцёлкі, Харкаўка). У гэтых вёсках забаранялася новае будаўніцтва, але дазвалялася праводзіць капітальны рамонт жылых, культурна-бытавых і вытворчых памяшканняў.

Да 3-й групы аднесены 63 населеныя пункты, у якіх знаходзяцца цэнтры брыгад, фермы (Селякта, Барсукі, Пашына, Татарск, Нарэйкава, 1-я Казловічы, Звёзднае, п. Якаўлевічы і г.д.). Акрамя вёсак да гэтай катэгорыі аднесены 13 чыгуначных раз'ездаў, станцый і

чыгуначных будак. Гэтыя населеныя пункты падлягаюць ссяленню ў трэцюю чаргу (20—25 гадоў). Тут дазвалялася аднаўленне жылога фонду і будаўніцтва будынкаў культурнабытавога прызначэння і неабходных вытворчых пабудоў.

У 1972 г. да перспектыўных пасёлкаў аднесена 48 населеных пунктаў і жылых сектараў калгасаў пры гарадскіх пасёлках, да населеных пунктаў абмежаванага развіцця — 35, а неперспектыўныя раздзяляліся на 3 катэгорыі, якія адпавядаюць рашэнню райвыканкома № 89 ад 29.4.1969 г. за выключэннем населеных пунктаў Старое і Новае Хараброва, Свісцёлкі і Прыдняпроўе, для якіх 2-я катэгорыя заменена на 3-ю. У 1976 г. на Аршаншчыне пражывала 55 тыс. чалавек, з іх калгаснікаў і рабочых дзяржгасаў 20 тыс. (працаздольных — 12 тыс.), работнікаў народнай асветы — 846, працаўнікоў гандлю — 1117, сферы абслугоўвання — 249, будаўнікоў — 640, урачоў — 70, культасветработнікаў — 158, пенсіянераў — 15 378.

Планамерна вырашаецца пытанне ўпарадкавання населеных пунктаў. Толькі за 9-ю пяцігодку (1971—75) пабудавана 730 дамоў, капітальна адрамантавана 3870. За кошт калгасаў і дзяржгасаў пабудаваны 654 кватэры, 8 дзіцячых дашкольных устаноў.

За гады 9-й пяцігодкі пабудаваны за кошт дзяржаўнага капіталаўкладання 4 школы (Юрцаўская, Клюкаўская, Дубніцкая, Бабініцкая). Новую паліклініку атрымала цэнтральная раённая бальніца.

Сельская гаспадарка. У 1962 г. былі складаныя пагодныя ўмовы. Аблвыканком і абком КПБ прынялі пастанову «Аб мерах па выкананні пастановы ЦК КПСС і СМ СССР ад 4.10.1962 г. «Аб навядзенні парадку ў расходаванні дзяржаўных рэсурсаў хлеба». Гэта пастанова абавязвала першых сакратароў гаркомаў і райкомаў КПБ, старшынь гарвыканкомаў і райкомаў узяць у свае рукі кантроль за расходаваннем хлеба з дзяржаўных рэсурсаў, забяспечыць паўсюдную забарону скармлівання жывёле і птушцы хлеба, строга прытрымлівацца нормаў выдачы хлеба і хлебапрадуктаў у адны рукі, праверыць прытрымліванне нормаў пагалоўя жывёлы ў рабочых і служачых. Гэтая пастанова строга выконвалася і на Аршаншчыне.

На працягу 1956—1962 гг. 19 калгасаў з 53 не мелі ў наяўнасці Статута сельгасарцеляў або не кіраваліся ім. У некаторых калгасах была дрэнная працоўная дысцыпліна. «За парушэнні працоўнай дысцыпліны калгаснікаў каралі зняццем працадзён і накладаннем штрафаў. Так, напрыклад, у калгасе «Маяк камуны» на працягу 1962 г. за парушэнне працоўнай дысцыпліны пакараны кожны чацвёрты працаздольны калгаснік, усяго 71 чалавек. Накладанне штрафаў стала масавай з'явай у калгасах раёна». (З даведкі «Аб некаторых пытаннях арганізацыйна-калгаснай работы ў сельскагаспадарчых арцелях Аршанскага раёна». 1963 г.)

У 1965 г. была прынята пастанова ЦК КПБ і СМ БССР «Аб устараненні неабгрунтаваных абмежаванняў асабістай падсобнай гаспадаркі рабочых і служачых» і ўказ Прэзідыума Вярхоўнага Савета БССР «Аб нормах жывёлы, якая знаходзіцца ў асабістай уласнасці грамадзян, якія не з'яўляюцца членамі калгасаў». У гэтых дакументах калгасам рэкамендавана перагледзець статуты сельскагаспадарчых арцелей у адносінах да нормаў утрымання жывёлы і памераў зямельных участкаў там, дзе яны неабгрунтавана абмежаваны. Для грамадзян, якія не былі членамі калгасаў, устаноўлены нормы жывёлы асабістай уласнасці: 1 карова, 1 свінаматка або 2 свінні для адкорму, 3 авечкі альбо казы. Колькасць птушкі і пчоласем'яў не абмяжоўвалася.

У час сямігодкі (1959—65) сельская гаспадарка лічылася ў раёне асноўнай. Тут працавала 48 сельскагаспадарчых прадпрыемстваў, у тым ліку 5 саўгасаў. За гады сямігодкі ў сельскай гаспадарцы дасягнуты пэўныя поспехі. Калі ў 1959 г. было атрымана 21 363 тоны зерня, то ў 1965 г. на 19 837 тон больш. На 1303 тоны (81%) больш было выкапана бульбы, на 10 707 тон (22%) малака, на 311 тон (12%) мяса. Была скарочана працягласць рабочага дня, узрасла сярэдняя заработная плата, уведзена пенсіённае забеспячэнне калгаснікаў. З 1966 г. калгасы раёна перайшлі на гарантаваную грашовую аплату працы. На адзін працадзень выдавалася па 2 руб. 57 кап.

За гады 8-й пяцігодкі (1966—70) значных поспехаў дасягнула эксперыментальная база «Вусце». У наступнай пяцігодцы (1971—75) яе здабыткі былі прымножаны. Калі ў 8-й пяцігодцы тут было сабрана 8242 тон зерня, то ў 9-й ужо 14 698 тон, мяса было прададзена дзяржаве 1632 тоны (у мінулай — 758 тон),

малака — 8537 тон (у мінулай — 488 тон). Заработная плата ўзрасла на 16,9%, а прадукцыйнасць працы — на 80%.

У саўгасе выраслі новыя тыпавыя жывёлагадоўчыя памяшканні. На дапамогу жывёлаводам прыйшлі механізмы: падвясныя дарогі, аўтапаілкі, даільныя электрычныя апараты, установка «елачка». Палепшыўся дабрабыт саўгасных працаўнікоў. Над многімі дамамі ўзвышаюцца тэлевізійныя антэны, дзесяткі хлебаробаў маюць уласныя матацыклы. Менавіта такімі прыгадваюцца саўгасы Аршаншчыны са старонак раённай газеты «Ленінскі прызыў» за 1974 г. Заможна жывуць і калгаснікі.

Шмат добрых спраў на рахунку эксперыментальнай базы «Вусце». У гэтыя гады яна спецыялізуецца на вытворчасці насення зерневых і зернебабовых культур, бульбы і шматгадовых траў. Палявыя доследы штогод закладваюцца тут на плошчы 135—140 га.

За апошнія 10—15 гадоў праведзена вялікая работа па павышэнні ўрадлівасці зямель — вапнаванні кіслых глебаў, асваенні рацыянальных севазваротаў, укараненні навукова абгрунтаванай сістэмы ўгнаення, новых, больш прадуктыўных сартоў сельскагаспадарчых культур і меліярацыі зямель. У выніку ў 1971 г. ураджай азімага жыта склаў 40, азімай пшаніцы — 51,9, ячменю — 46,7, аўса — 42,1 цэнтнер з гектара. Усяго зерневых атрымана ў сярэднім 44,9 цэнтнера з гектара. Да канца 9-й пяцігодкі калектыў эксперыментальнай базы паставіў задачу атрымаць 50 цэнтнераў зерня і 300 цэнтнераў бульбы з гектара, значна павысіць ураджай іншых сельскагаспадарчых культур. Калектыў «Вусце» працуе ў асноўным над вытворчасцю элітнага насення. Валавая вытворчасць сартавога насення ў 1971 г. складала: азімага жыта — 4597 цэнтнераў, азімай пшаніцы — 4672, ячменю — 17 520, аўса — 6783 і бульбы — 20 874 цэнтнераў.

Для развіцця жывёлагадоўлі эксперыментальная база «Вусце» мае добрую кармавую падмогу. Створаны культурныя пашы, якія ў пачатку 1970-х гг. займалі 266 га сельгасугоддзяў. Для павышэння прадукцыйнасці гектара ў 1973 г. ўкараняліся новыя прадуктыўныя сарты шматгадовых траў, а ў далейшым прымянялася арашэнне.

У 1971 г. эксперыментальная база «Вусце» налічвала 1468 адзінак пагалоўя, у тым ліку 508 кароў. Валавы надой малака складаў 16 410 л, вытворчасць малака на 100 га сельгасугоддзяў — 624, а мяса — 143 цэнтнера. У 1973 г. эксперыментальная база мела 41 трактар, 15 зернеўборачных камбайнаў, 4 бульбаўборачных, 9 сіласных камбайнаў, 32 аўтамашыны, у тым ліку 19 грузавых. У 1970-я гг. тут пастаянна працавала 500 чалавек, у тым ліку больш за 100 механізатараў.

У 1980-я гг. многія жывёлаводы Аршаншчыны былі ўдастоены высокіх ўрадавых узнагарод. Адна з іх — даярка калгаса імя Кірава Надзея Іванаўна Сянчыла, узнагароджаная ордэнам Працоўнай Славы I ступені за дасягненне высокіх вынікаў у павелічэнні вытворчасці прадукцыі жывёлагадоўлі на аснове інтэнсіўных тэхналогій і перадавых метадаў арганізацыі працы.

У пачатку 1990-х гг., пасля распаду Саюза ССР, як і ва ўсёй народнай гаспадарцы, назіраецца пэўны спад і ў сельскай гаспадарцы. Але страчаныя тэмпы паступова нарошчваюцца. У 1997 г. перавышаны трохтысячны рубеж у даярак эксперыментальнай базы «Вусце», у Аршанскай аграфірме ён наблізіўся да чатырохтысячнай адзнакі.

Павялічыўся валавы збор зерня. Сярэдні ўраджай за 1997 г. склаў 28,2 цэнтнера з гектара. Большая частка збожжа вырашчана ў калгасах і саўгасах (88,9%), бульбы і агародніны — у асабістых падсобных гаспадарках (73,5 і 76,2%).

Народная асвета. У 1960-х гг. працягвае развівацца народная асвета. У 1961 г. пасля невялікага перапынку ў Оршы зноў адкрываецца медвучылішча. З 1969 г. навучальную

Орша. Будынак сярэдняй школы № 21.

ўстанову ўзначальваў А.І.Янкоўскі. Менавіта пры ім ствараецца багатая матэрыяльная база, вучылішча перамяшчаецца ў новы будынак па вуліцы Леніна, будуецца інтэрнат. Да 1990-х гг. у горадзе і сельскіх раёнах вобласці патрэба ў медыцынскіх кадрах сярэдняга звяна была задаволена дзякуючы менавіта Аршанскаму медвучылішчу.

У 1964 г. ў сувязі з 20-годдзем вызвалення Аршанскага раёна ад нямецка-фашысцкіх захопнікаў піянерскай дружыне Панізоўскай сярэдняй школы было прысвоена імя Героя Савецкага Саюза Сямёна Сільвестравіча Пустэльнікава, піянерскай дружыне Якаўлевіцкай сярэдняй школы імя Героя Савецкага Саюза Івана Якаўлевіча Сержантава.

Паводле пастановы Савета Міністраў БССР № 334 ад 23.7.1964 г. Арэхаўскай сярэдняй школе прысвоена імя Героя Савецкага Саюза Юрыя Васілевіча Смірнова.

У 1973 г. вячэрні тэкстыльны тэхнікум быў перайменаваны ў механіка-тэхналагічны з 7 аддзяленнямі. Тут па-ранейшаму ў асноўным рыхтавалі кадры для льнокамбіната, але з'явіліся і такія спецыяльнасці, як бухгалтарскі ўлік, аператыўная тэхніка і ўлік дзяржбанку.

Каля 40 вучэбных кабінетаў і лабараторый было напачатку 1990-х гг. у Аршанскім тэхнікуме чыгуначнага транспарту. Дыпломы тэхнікума штогод атрымлівалі каля 250 выпускнікоў.

У 1997 г. ў Оршы 26 агульных, 8 базавых, 4 пачатковыя, адна спецыяльная школа-інтэрнат, 32 дашкольныя ўстановы. Закончылася пабудова новай 2-павярховай школы ў Зубрэвічах.

Шмат цудоўных настаўнікаў працуе ў школах Аршаншчыны. Адзін з іх — Андрэй Аляксандравіч Задраеўскі. Педагог-наватар узнагароджаны ордэнам Працоўнага Чырвонага Сцяга, медалём «За працоўную доблесць».

Бабініцкая агульнаадукацыйная школа — лаўрэат 1-га рэспубліканскага конкурсу «Школьныя гады». Яе дырэктар — В.Ю.Лук'янаў — дэлегат 1-га з'езда настаўнікаў Беларусі. Дваццаць вучняў гэтай школы ўдзельнічалі ў рэспубліканскім конкурсе «Зубраня-98». Сярод удзельнікаў абласных алімпіяд амаль палавіна раённай каманды — з Бабініч.

Культура. На 1.1.1969 г. ў Аршанскім раёне было 44 клубы, 65 масавых бібліятэк, 53 кінаўстаноўкі; 1.1.1988 г. — 16 Дамоў культуры, 24 клубы, 59 бібліятэк, 62 кінаўстаноўкі. Пры ДК і клубах былі створаны 322 калектывы мастацкай самадзейнасці, у тым ліку 19 харавых, 32 танцавальныя, 20 драматычных, якія аб'ядноўвалі 3697 аматараў мастац-

Святкаванне 930-годдзя Оршы.

Кветкі да помніка вызваліцелям. Орша. 9.5.1985 г.

тва. Звання «народных» былі ўдастоены харавыя калектывы п. Высокае, калгаса імя Я.Купалы, райаграпрамтэхнікі.

На 1.1.1998 г. на Аршаншчыне дзейнічае раённы Дом культуры, 18 сельскіх ДК, 46 бібліятэк, 4 музычныя школы. У іх працуе 181 спецыяліст. Дзейнічаюць 3 народныя харавыя калектывы, 15 аматарскіх аб'яднанняў, 163 калектывы мастацкай самадзейнасці.

У кастрычніку 1977 г. ў Ляўках, дзе ў даваенныя часы любіў на сваёй дачы адпачываць народны паэт, быў адкрыты філіял Літаратурнага музея Янкі Купалы, а з 11.10.1982 г. працуе Купалаўскі мемарыяльны запаведнік «Ляўкі». Штогод у дзень нараджэння Купалы ў Ляўках праходзіць Свята паэзіі.

Калі ў 1948 г. ў Аршанскім раёне працавала толькі адна сельская бібліятэка ў Копысі і 16 хат-чытальняў, то ў 1975 г. іх было 77 з кніжным фондам 446 661 экз. У 1978 г. ўсе масавыя бібліятэкі Аршаншчыны аб'яднаны ў ЦБС (цэнтральную бібліятэчную сетку). У 1988 г. бібліятэчная сетка раёна налічвала ўжо 154 бібліятэкі, 50 з іх — сельскія, 104 — перасоўныя.

Радуюць гараджан сваім майстэрствам мастакі, артысты. Разгортваюць сваю дзейнасць майстэрні Мастацкага фонду БССР. Аршанскія майстры кісці стварылі клуб «Рэнесанс». У іх з'явілася магчымасць выстаўляцца — адкрыта выставачная зала. Творчых людзей натхняе гісторыя вызвалення горада. Адкрываецца Памятны знак у гонар вызвалення Оршы (аўтар праекта — В. Ягадніцкі). У Саюз архітэктараў Беларусі прыняты аршанскія архітэктары М.П.Правалінскі, М.А.Сморчак і М.М.Іоська.

Групе мастацкіх калектываў пашчасціла трапіць у пералік народных і ўзорных. Дзіцячы тэатр Палаца культуры льнокамбіната атрымаў званне ўзорнага. Хор Дома культуры машынабудаўнікоў стаў народным. Такое званне прысвоена яшчэ аднаму калектыву ДК — мужчынскаму хору. Узорным стаў танцавальны калектыў «Шчаслівае дзяцінства» Дома культуры машынабудаўнікоў, хор гэтай жа ўстановы «Дружба» і хор дзіцячага Дома культуры льнокамбіната. Аркестр дзіцячага ДК таксама стаў узорным.

У 1992 г. распачата стварэнне гісторыка-культурнага цэнтра горада, які будзе складацца з шэрагу захаваўшыхся помнікаў даўніны. Сёння яны рэстаўрыруюцца. Беражліва аднаўляецца спадчына: будынак Куцеінскага манастыра, узяты пад ахову былы будынак езуіцкага калегіума. Музей гісторыі і культуры горада, адкрыты ў 1992 г., папаўняецца каштоўнымі экспанатамі.

У 1988—1990 гг. працягваліся археалагічныя раскопкі на аршанскім гарадзішчы — іх праводзіла экспедыцыя Інстытута гісторыі Акадэміі навук Беларусі пад кіраўніцтвам В.М.Ляўко.

Новыя помнікі адкрываюцца на аршанскай зямлі. Гэта мемарыяльная дошка з барэльефам У.Караткевіча на вуліцы, якая носіць яго імя (аўтар барэльефа — Ю.Палякоў). У парку ўстаноўлены помнік пісьменніку. Помнік ахвярам сталінскіх рэпрэсій адкрыты на Кабыляцкай гары. Устаноўлены таксама помнік воінам-афганцам.

Падзеямі ў культурным жыцці горада сталі першая выстава творчага аб'яднання «Аршыца», стварэнне музея разьбяра С.С.Шаўрова, прысваенне звання народнага клубу самадзейных мастакоў «Рэнесанс», танцавальнаму калектыву «Спадчына» Палаца культуры льнокамбіната, духавому аркестру сярэдняй школы № 8. Народнымі сталі таксама жаночы акадэмічны хор і хор ветэранаў вайны і працы гарадскога Дома культуры.

Тэатральны калектыў Дома культуры чыгуначнікаў паставіў спектакль «Канстанцін Заслонаў». У ролі Заслонава — народны артыст СССР Б.В.Платонаў. У летнім тэатры, выступаюць самадзейныя артысты і прафесіяналы.

У ліпені 1967 г. Орша ўрачыста адзначыла сваё 900-годдзе. Юбілей горада быў заўважаны ў рэспубліцы. У часопісе «Нёман» (№ 9 за 1967 г.) надрукаваны нарыс І.Бурсава «Равеснік Мінска». Выдадзены фотаальбом «Орша» з тэкстам У.Корбана. У газеце «Літаратура і мастацтва» надрукавана эсэ Уладзіміра Караткевіча «Рша камен...». Уладзімір Сямёнавіч Караткевіч у 1956—58 гг. працаваў настаўнікам сярэдніх школ №№ 8 і 3 горада.

У гэтыя гады ў Оршы распачынаецца вялікая археалагічная работа. У 1964 г. беларускі археолаг Г.В.Штыхаў робіць даследаванні аршанскага гарадзішча. У 1965—1968 гг. тут працуе экспедыцыя Беларускага дзяржаўнага універсітэта пад кіраўніцтвам Ю.І.Драгуна. У Оршы з'явілася гарадское аддзяленне рэспубліканскага таварыства аховы помнікаў гісторыі і культуры. Створана бюро падарожжаў і экскурсій.

Галоўная старонка ў расказах экскурсаводаў — аб подзвігу Оршы ў Вялікай Айчыннай вайне. Работа па ўвекавечанні памяці аб гэтай падзеі працягваецца. Сярэдняй школе № 10 прысвоена імя К.С.Заслонава. На чыгуначным вакзале ўстаноўлены бронзавы скульптурны помнік К.С.Заслонаву (скульптар С.Селіханаў), на доме, у якім ён жыў у 1941—1942 гг., — мемарыяльная дошка.

У 1997 г. сярод дзесяці лепшых музеяў вобласці — музей «Слава настаўніку» аршанскай сярэдняй школы № 3 і музей «Гісторыя роднай вёскі» Барздоўскай школы. У гэтым жа годзе ў Віцебску народны духавы аркестр, ансамбль народных інструментаў, а таксама выхаванка студыі «Рафлезія» Марына Шынкевіч сталі лаўрэатамі фінальных выступленняў абласнога тура Рэспубліканскага конкурсу.

Гандаль. У сакавіку 1960 г. Аршанскі гархарчпрамгандаль быў рэарганізаваны для паляпшэння кіраўніцтва і абслугоўвання насельніцтва горада. Пачалі працаваць гандлёвыя арганізацыі: харчгандаль, прамгандаль, каапгандаль, ваенгандаль. Пасля 1991 г. ў

На адкрыцці выстаўкі мастакоў Драчовых у выставачнай зале. Орша. 1998 г.

рэспублікі акрамя дзяржаўнага гандлю дзейнічае і сістэма камерцыйнага гандлю. З'яўляюцца гандлёва-закупачныя і пасрэдніцкія фірмы.

У 1997 г. аб'ём рознічнага тавараабароту ў гандлі павялічыўся ў параўнанні з папярэднім годам на 5,9%, прадпрыемствамі грамадскага харчавання рэалізавана тавараў на 12,3% больш.

За 1997 г. насельніцтву аказана платных паслуг на суму 34 187 млн. руб., што на 3,9% больш, чым у папярэднім годзе.

Транспарт. Завершана электрыфікацыя чыгуначнага ўчастка Орша—Барысаў. Пачынаецца рэгулярны рух электрапаяздоў з Оршы да Мінска. Будуецца і ўводзіцца ў эксплуатацыю ўчастак дарогі Ленінград—Кіеў—Адэса, што дае магчымасць аб'язджаць Оршу. Рамантуецца і аднаўляецца гарадскі транспарт. *С.І.Хорсун.*

ПЕРШЫНЕЦ БЕЛАРУСКАГА ТЭКСТЫЛЮ

У першае дзесяцігоддзе абвяшчэння Беларускай Савецкай Сацыялістычнай Рэспублікі ў Оршы разгарнулася шырокае будаўніцтва прамысловых прадпрыемстваў. У 1928—37 гг. была ўзведзена і 1-я чарга Аршанскага льнокамбіната — першынца беларускага тэкстылю. У Вялікую Айчынную вайну нямецка-фашысцкія захопнікі разбурылі камбінат, яму былі нанесены вялікія страты. Аднаўленне камбіната пачалося ў 1944, але ўжо ў 1949 г. выпуск тканін перавысіў даваенны. У 1963 г. пабудавана 2-я, у 1972 г. — 3-я чарга камбіната. У 1973 г. ў яго склад увайшла Аршанская льнопрадзільная фабрыка «Дняпро», якая стала асноўным пастаўшчыком пражы дывановым прадпрыемствам рэспублікі.

З 1990 г. камбінат — арэнднае вытворча-гандлёвае прадпрыемства, вырабляе бытавую, бялізнавую, сукенчана-касцюмную, дэкаратыўную і іншыя тканіны, якія карыстаюцца вялікім попытам не толькі ва ўсіх рэгіёнах Беларусі, але і за яе межамі. У 1997 г. экспарт бытавых тканін у далёкае замежжа (ЗША, Германію, Швейцарыю, Нідэрланды і іншыя краіны) дасягнуў 9,8 млн. м^2.

З-за рэзкага зніжэння вытворчасці льнавалакна сельскагаспадарчымі прадпрыемствамі на камбінаце таксама зменшыўся агульны выпуск тканін, але ў апошні час становішча выпраўляецца. Цэхі прадпрыемства папаўняюцца новым тэхналагічным абсталяваннем, паляпшаецца быт тэкстыльшчыкаў. У 1997 г. на сродкі Аршанскага льнокамбіната ўзведзены 3 жылыя дамы, у якіх справілі навасельле больш як 150 сем'яў тэкстыльшчыкаў. Мільярды рублёў прадпрыемства выдаткоўвае на ўтрыманне прафілакторыя, піянерскага лагера, Палаца культуры, сталовых для рабочых і іншыя мэты.

Гонар гіганта тэкстыльнай прамысловасці — дружны і працавіты калектыў камбіната. Дарэчы, у першыя гады станаўлення тут працавалі 800—1200 чалавек, цяпер калектыў тэкстыльшчыкаў налічвае больш за 8 тыс. чалавек, 445 працаўнікоў (цяперашніх і былых) удастоены ордэнаў Леніна, Працоўнага Чырвонага Сцяга, «Знак Пашаны», Кастрычніцкай Рэвалюцыі і іншых высокіх узнагарод. Ільнокамбінат у 1966 г. быў узнагароджаны ордэнам Леніна. *І.Я.Коган.*

АРШАНСКІ ПЕДАГАГІЧНЫ КАЛЕДЖ

Адна са старэйшых навучальных устаноў Беларусі. З архіўных дакументаў вядома, што на базе педагагічных курсаў 1.10.1921 г. па распараджэнні Віцебскага губвыканкома быў адкрыты Аршанскі педагагічны тэхнікум. Першымі яго навучэнцамі сталі 80 юнакоў і дзяўчат з сялянскіх і рабочых сем'яў. 8.5.1937 г. навучальная ўстанова атрымала назву Аршанскае педагагічнае вучылішча. У даваенны перыяд у ім ішла падрыхтоўка настаўнікаў пачатковых класаў. Больш за 700 спецыялістаў — выпускнікоў вучылішча працавалі ў народнай адукацыі рэспублікі. Многія з іх сталі заслужанымі настаўнікамі, вядомымі дзяржаўнымі дзеячамі, работнікамі культуры. Гэта двойчы Герой Савецкага Саюза маршал І.І.Якубоўскі, пісьменнікі Аляксей Русецкі, Іван Шаўцоў, паэт Іосіф Васілеўскі, кампазітар Я.Я.Касалапаў, вучоныя А.Я.Уцянкоў, Г.А.Галінкевіч, К.А.Бохан і інш. Пасля Вялікай Айчыннай вайны вучылішча працягвала падрыхтоўку настаўнікаў пачатковых класаў, з 1956 г. стала рыхтаваць яшчэ настаўнікаў працы і чарчэння для агульнаадукацыйнай школы. Яно было перайменавана ў Аршанскае індустрыяльна-педагагічнае вучылішча. 1.4.1975 г. паводле загаду Міністэрства асветы БССР навучальная ўстанова была перайменавана ў Аршанскае педагагічнае вучылішча. У 1990 г. ў ім была адкрыта падрыхтоўка па трэцяй спецыяльнасці — дашкольнае выхаванне. У 1974—91 гг. працавала завочнае аддзяленне па пад-

рыхтоўцы настаўнікаў працы і чарчэння. За перыяд з 1921 па 1994 гг. вучылішча дало путёўку ў жыццё амаль 10 тысячам настаўнікаў, якія плённа працуюць у сістэме адукацыі рэспублікі. У 1994 г. Аршанскае педагагічнае вучылішча было пераўтворана ў Аршанскі педагагічны каледж. Каледж — навучальная ўстанова новага тыпу, дзе ажыццяўляецца паглыбленая сярэдняя спецыяльная адукацыя, інтэграваная з агульнай сярэдняй і вышэйшай. У ім вядзецца падрыхтоўка кадраў па трох спецыяльнасцях: дашкольнае выхаванне, выкладанне ў пачатковых класах і працоўнае навучанне. Акрамя асноўнай спецыяльнасці навучэнцы атрымліваюць дадатковую: выкладчык беларускай мовы і літаратуры базавай школы, кіраўнік гуртка дэкаратыўна-прыкладнога мастацтва, дзіцячай выяўленчай дзейнасці. З 1995 г. пачынаецца падрыхтоўка настаўнікаў пачатковых класаў з дадатковай кваліфікацыяй выхавальніка дашкольных устаноў. У 1995 г. створана навукова-метадычнае аб'яднанне Віцебскі дзяржаўны педагагічны інстытут — Аршанскі педагагічны каледж. Гэта аб'яднанне садзейнічае ўдасканаленню падрыхтоўкі і выкарыстання педагагічных кадраў, сумеснаму правядзенню навукова-даследчай і метадычнай работы. Яно забяспечвае бесперапынную адукацыю выпускнікоў Аршанскага педагагічнага каледжа па адпаведных спецыяльнасцях са скарочаным амаль напалову тэрмінам навучання ў вышэйшай навучальнай установе. *Л.В.Яршова.*

АРШАНСКАЕ МЕДЫЦЫНСКАЕ ВУЧЫЛІШЧА

Паводле рашэння Савета Народных Камісараў ад 9.6.1937 г. ў Оршы была адкрыта школа медсясцёр. У 1947 г. яе ўзначаліў галоўны ўрач бальніцы імя Сямашкі М.П.Усевіч. У 1955 г. на базе школы было створана медыцынскае вучылішча. Спецыяльнасці: фельчарская, акушэрская медсястра. Навучанне дзённае. У 1969—98 гг. вучылішча ўзначальваў А.І.Янкоўскі. Для навучэнцаў пабудаваны інтэрнат. У 1996 г. адкрыта аддзяленне зубных тэхнікаў. Штогод у сярэднім вучылішча выпускае 340 спецыялістаў, працуе больш за 60 выкладчыкаў.

АРШАНСКІ МЕХАНІКА-ТЭХНАЛАГІЧНЫ ТЭХНІКУМ

15.3.1954 г. ў Оршы адкрыты вячэрні тэкстыльны тэхнікум. Спецыяльнасці: тэхнікатэхнолаг, ільнопрадзенне, ільноткацтва. У 1973 г. тэхнікум перайменаваны ў механіка-тэхналагічны, было 7 дзённых аддзяленняў. Спецыяльнасці (1998): абсталяванне тэкстыльных прадпрыемстваў (са спецыялізацыяй эксплуатацыі машын і абсталявання), ткацкая вытворчасць, таваразнаўства лёну, пачатковая апрацоўка лёну, бухгалтарскі ўлік, апрацоўка металаў рэзаннем, ільнопрадзільная вытворчасць. Навучанне дзённае і завочнае. За гады існавання падрыхтавана больш за 11 тыс. спецыялістаў.

АРШАНСКІ ТЭХНІКУМ ЧЫГУНАЧНАГА ТРАНСПАРТУ

Створаны ў 1929 г. на базе школы ФЗН. З першага яго выпуску ў 1934 г. на чыгунку пайшло працаваць 69 спецыялістаў. У гады вайны выпускнікі тэхнікума забяспечвалі работу транспарта, змагаліся з ворагам на франтах і ў партызанскіх атрадах. Звання Героя Савецкага Саюза ўдастоены М.С.Камельчык, Л.У.Буткевіч. Аддалі сваё жыццё за Радзіму Г.А.Кукса, Л.В.Кандрацьеў, С.Ф.Гарбукова, выкладчыкі Н.К.Берднікаў, М.Ф.Пруднікаў, А.М.Паўлоўскі. Пасля вызвалення Оршы былі арганізаваны курсы падрыхтоўкі для паступлення ў тэхнікум. 1.9.1944 г. вучылася ўжо 320 чалавек. Функцыяніравала 36 вучэбных кабінетаў і лабараторый, мелася мадэль чыгункі. Да 1990-х гадоў падрыхтавана каля 10 тыс. спецыялістаў. Дыпломы тэхнікума штогод атрымлівалі каля 250 чал. Сярод выпускнікоў тэхнікума — міністр шляхоў зносін І.Г.Паўлоўскі, начальнік Беларускай чыгункі Я.І.Валадзько, Я.П.Юшкевіч, начальнік Паўднёвай чыгункі А.І.Шутаў, начальнік Ленінградска-Віцебскага аддзялення Кастрычніцкай чыгункі Н.І.Сінельнік, Герой Сацыялістычнай Працы намеснік начальніка тэхнічнага аддзела Беларускай чыгункі П.Д.Суднікаў.

ЭКСПЕРЫМЕНТАЛЬНАЯ БАЗА «ВУСЦЕ»

Створана ў 1938 г. на базе саўгаса «Вусце» Аршанскага раёна. Да 1956 г. — сельскагаспадарчая вопытная станцыя. Спецыялізуецца па вытворчасці элітнага насення збожжавых культур, траў і бульбы. У 1957 г. яе тэрыторыя павялічылася з 589 га да 3918 га, у тым ліку сельскагаспадарчых угоддзяў 3194 га, раллі 2293 га. Праводзіцца навукова-даследчая работа. Спецыялісты эксперыментальнай

базы «Вусце» сумесна з навукоўцамі распрацавалі комплекс аграпрыёмаў, накіраваных на павышэнне ўрадлівасці зямель. У 1970—75 гг. ураджайнасць на ўсёй плошчы павялічылася да 35,5 ц/га, бульбы да 170—180 ц/га, надоена 3250 кг малака ад адной каровы, у 1998 г. ўраджайнасць раслінаводства склала 38,3 ц/га, бульбы — 225 ц/га, караняплодаў — 511,7 ц/га, надоена 3280 кг малака ад адной каровы. На тэрыторыі гаспадаркі размешчаны сярэдняя школа са спартыўнай залай, Дом культуры з музычнай школай, амбулаторыя, лабараторны корпус, стадыён, гісторыка-краязнаўчы музей. Кіраўнікі: З.І.Баркоўскі, В.І.Зінкевіч, І.А.Голуб, М.Дз.Паўлечка. *Л.А.Лагунова.*

«ДНЯПРОЎСКІЯ ГАЛАСЫ»

Адразу пасля вызвалення Оршы ад гітлераўскіх захопнікаў быў адноўлены рэгулярны выпуск газеты «Ленінскі прызыў». На яе старонках друкаваліся творы тых ці іншых аўтараў, але гаварыць аб нейкім устойлівым аб'яднанні літаратурных сіл вакол рэдакцыі пакуль не даводзіцца. І толькі 17 ліпеня 1949 г. ў «Ленінскім прызыве» з'явілася першая ў пасляваенны час літаратурная старонка і быў арганізаваны літаратурны гурток, які атрымаў назву «Дняпроўскія галасы». У гэты гурток увайшлі член Саюза савецкіх пісьменнікаў Беларусі Уладзімір Корбан, маладыя пачынаючыя паэты: студэнт Аршанскага настаўніцкага інстытута Адольф Барэйка, рабочы завода швейных машын «Чырвоны Кастрычнік» Альберт Іговін і іншыя.

Рэдакцыя газеты звярталася да ўсіх чытачоў горада і раёна з просьбай прыняць актыўны ўдзел у рабоце літаратурнага гуртка і выпуску літаратурных старонак. На першай літаратурнай старонцы былі змешчаны вершы Адольфа Барэйкі, Альберта Іговіна і дзве байкі Уладзіміра Корбана.

У тым жа нумары газеты паведамлялася пра літаратурны вечар у Барані, на якім Уладзімір Корбан чытаў свае байкі. Рабочыя завода «Чырвоны Кастрычнік», з якімі адбылася сустрэча, выказалі жаданне часцей наладжваць такія вечары. У далейшым на літаратурных старонках «Ленінскага прызыву» рэгулярна выступалі У.Корбан, А.Барэйка, А.Махнач, Я.Брагінскі і іншыя аўтары. Праводзіліся канферэнцыі чытачоў і літаратурныя сустрэчы. У 1950 — 1-й палавіне 1951 г. літаратурныя старонкі не з'яўляліся, друкаваліся толькі вершы асобных аўтараў. Але з 29 ліпеня 1951 г. літаратурная старонка зноў пачала выходзіць, на ёй — першыя публікацыі Уладзіміра Караткевіча. Гэта былі вершы «Здесь будет канал» (на рускай мове, прысвячаўся будаўніцтву Волга-Данскога канала) і «Якубу Коласу». Абодва вершы не ўвайшлі ў збор яго твораў у 8 тамах, выдадзены на працягу 1987—91 гг., і мы лічым патрэбным даць хаця б адзін з іх:

ЯКУБУ КОЛАСУ

Пясняр наш, пісьменнік вялікі,
У змрочныя злыя гады
Ты быў нашым шчырым музыкам,
Ты нас пазбаўляў ад нуды.
Спяваў нам аб нашай свабодзе,
Каб цвёрда, упэўнена йшлі.
Аб жудасным лёсе народа,
Аб новай жаданай зямлі.
Бацькоў нашых зваў да змагання,
Да моцных, узрушаных сіл,
Да сілы вялікай паўстання,
Да косаў, да стрэльб і да віл.
Народнай цудоўнаю мовай
Цудоўныя песні ты пеў,
За новае вольнае слова
У каменных турмах сядзеў.
Звaліліся цяжкія путы,
Пазбыўся кайданаў народ,
І разам з народам раскутым
Ты рушыў у новы паход.

Хоць верш, зразумела, даніна свайго часу, тым не менш ён дарагі як спадчына Уладзіміра Сямёнавіча, першая яго публікацыя ў друку.

Прыкладна ў той жа час, у сярэдзіне 1950-х гадоў пачалі спрабаваць свае сілы ў літаратуры Леанід Калодзежны, Янка Сіпакоў — ураджэнцы Аршаншчыны, а таксама Нэлі Тулупава, Аляксандр Харкевіч, якія працавалі тут, нямала іншых паэтаў і празаікаў.

У 1950—80 гг. літаратурным аб'яднаннем кіраваў Леанід Канстанцінавіч Высоцкі, здольны журналіст і літаратар. Літаб'яднанне ў той час рэгулярна праводзіла пасяджэнні і нарады пачаткоўцаў. Пазней кіраўнікамі «Дняпроўскіх галасоў» былі Фёдар Кулакоў, Ала Танчэўская, Леанід Калодзежны, Кастусь Севярынец, Генадзь Казак, Мікола Дземідовіч. Некаторыя аўтары літаратурнай старонкі выдавалі свае кніжкі або калектыўныя зборнікі.

Бестава Серафіма, працавала бібліятэкарам у школе. Выдала кніжку вершаў для дзя-

цей «Добры дзень, сонейка», друкавалася ў зборніку «Крыло».

Гусціновіч Васіль настаўнічае ў Оршы. Друкаваўся ў зборніку «Крыло».

Казак Генадзь піша на рускай мове, вядомы як аўтар паэтычных кніг «С любовью к людям», «Поле памяти», «Певчая роща», «Сегодня на заре». У 1994 г. выйшла яго кніга «Пою о нашей доброй Орше».

Лазуркін Рыгор працуе ў Оршы інжынерам. Вядомы як празаік-гумарыст. Выдаў зборнік гумарыстычных апавяданняў «Тайная вячэра» і гумарыстычную аповесць «Благаўскія салаўі».

Прохараў Анатоль у Оршы жыве даўно. Піша для дзяцей. Аўтар дзвюх кніжак: «Вуркаток» (1983) і «Птушыны гарадок» (1988).

Філіповіч Марыя працавала фельчарам у в. Смётанка Аршанскага раёна. Аўтар кнігі апавяданняў «Мадонна з Выселкаў» (1984) і зборніка прозы для дзяцей «Пра Алеся і яго сяброў (1988).

Настаўнікі Мікола Дземідовіч, Мікола Камароўскі, Алена Танана (Сцяпанава), журналіст Анатоль Лазуркін, рабочы Юрый Дзямідаў (у 1991 г. выдаў у Аршанскай друкарні кніжку вершаў «Вам!»), урач Васіль Шэлегаў і многія іншыя паэты і празаікі прымаюць самы дзейсны ўдзел у літаратурным жыцці Оршы, рэгулярна выступаюць на літаратурных старонках «Ленінскага прызыву», у абласной газеце «Віцебскі рабочы», у рэспубліканскіх выданнях.

Некалькі гадоў назад прыехала з сям'ёй на радзіму з Чарнобыльскай зоны (з Брагшчыны) настаўніца Марыя Міхайлаўна Дзмітранок. Нарадзілася яна ў в. Задроўе Аршанскага раёна, раней пісала на рускай мове, цяпер на беларускай. Друкавалася ў часопісе «Полымя». Калі пры гарадскім цэнтры дзіцячай творчасці была заснавана школа юных паэтаў, М. Дзмітранок узначаліла яе. У 1994 г. юныя выхаванцы школы выдалі ў Аршанскай друкарні кнігу «Голоса безмолвия» з вершамі на беларускай і рускай мовах.

Знамянальным для літаратурнай Оршы быў 1990 год. У горадзе адзначалася 60-годдзе з дня нараджэння Уладзіміра Караткевіча. «Дняпроўскія галасы» зрабілі свой падарунак да юбілею земляка: у мясцовай друкарні выйшаў калектыўны зборнік паэзіі «Вяртанне», на тытульным лісце якога былі словы: «Дняпроўскія галасы» — у вянок памяці Уладзіміра Караткевіча — пісьменніка, чалавека, земляка, вестуна беларускага нацыянальнага адраджэння». У зборніку са сваімі вершамі выступілі Марыя Дзмітранок, Васіль Гусціновіч, Мікола Дземідовіч, Зміцер Дзядзенка, Віктар Дзергілёў, Мікола Камароўскі, Алена Танана, Ала Танчэўская, Сяржук Чайкін і Васіль Шэлегаў.

А да 65-годдзя з дня нараджэння Уладзіміра Караткевіча ў Аршанскай друкарні выйшаў другі зборнік твораў мясцовых літаратараў.

Беларускім тэлебачаннем у розныя гады былі падрыхтаваны перадачы, прысвечаныя «Дняпроўскім галасам» з Оршы. Адбыліся перадачы пра іх таксама на абласным тэлебачанні, рэспубліканскім і абласным радыё. Дзейнасць літаратурнага аб'яднання атрымала высокую адзнаку на пленумах праўлення Саюза пісьменнікаў Беларусі. Аднойчы нават гаварылася пра зараджэнне аршанскай школы літаратараў. Магчыма, гэта і перабольшванне, але ў гэтым выказванні з афіцыйнага даклада ёсць доля праўды. Пра «Дняпроўскія галасы» пісалі газеты «Літаратура і мастацтва», «Чырвоная змена», «Советская Белоруссия». Кожны год сябры літаб'яднання бываюць гасцямі амаль усіх школ і вучылішчаў горада, наведваюць установы, прадпрыемствы, дзе іх заўсёды сардэчна вітаюць.

Напярадзе новыя задумы і, безумоўна, новыя здабыткі на творчай ніве. Літаратурнае жыццё Аршанскага краю не спыняецца.

Мікола Дземідовіч, Мікола Камароўскі, Фёдар Кулакоў.

Аршаншчына спартыўная

Пра спартыўнае жыццё Оршы ў дарэвалюцыйны час да нас дайшлі вельмі скупыя звесткі. Паводле справаздачы аб выкладанні курса гімнастыкі ў Аршанскім гарадскім вучылішчы ў 1901—10 гг. вядома, што заняткі ва ўсіх 4 класах (142 вучні) праводзіліся адзін раз у тыдзень працягласцю 55 хвілін, летам — у двары, зімой — у прыстасаваным памяшканні, якое называлася «гімнастычнай залай». На занятках выкарыстоўваліся драў-

ляныя палкі, «снарады» для скачкоў у вышыню, вертыкальныя шасты, трапецыі і шведская лесвіца. Былі і паралельныя брусы, але малыя памеры памяшкання не дазвалялі імі карыстацца. На ўроках гулялі ў чахарду, пікара, у пашане было перацягванне, барацьба і іншае з народных гульняў. У 1909—10 гг. у Аршанскай гімназіі быў створаны гурток па занятках так званай «чэшскай сакольскай гімнастыкай», якая набыла папулярнасць у той час.

Паводле знаходак вучоных-археолагаў копыскія рамеснікі ведалі шахматы яшчэ ў 11—13 стст.

У 1920 г. ў Оршы быў створаны ваенна-спартыўны клуб. У наступныя гады тут паспяхова працавала секцыя цяжкай атлетыкі, дзе адначасова займаліся штангай і барацьбой. Кіраваў секцыяй Уладзімір Савіч, сапраўдны энтузіяст сваёй справы, здольны спартсмен. У 1923 г. ў Полацку праводзілася павятовая алімпіяда, на якой Савіч па праграме пяцібор'я набраў у суме 293,2 кілаграма і ўстанавіў рэспубліканскі рэкорд у найлягчэйшай вазе, які пасля неаднаразова паляпшаў.

У 1924 г. адбылося першае ўсебеларускае свята фізічнай культуры, на якім спартсмены з Оршы (17 чалавек) паказалі сябе з найлепшага боку. Першай чэмпіёнкай рэспублікі па бегу на 60 метраў з вынікам 8,6 секунд стала Зоя Раманава. На другім усебеларускім святе яна ўстанавіла яшчэ два рэкорды ў скачках. На гэтых спаборніцтвах рэкардсменкай у кіданні дыска, скачках у вышыню і даўжыню з месца, вышыню з разбегу стала другая прадстаўніца каманды — Паўлоўская. Між іншым, апошні яе рэкорд пратрымаўся да 1936 г.

У 1920-я гады ў Оршы функцыяніравалі іпадром, аэраклуб, лодачная станцыя, стралковы цір. Масаваму развіццю спорту ў значнай ступені садзейнічала ўвядзенне ў 1931 г. комплексу «Гатоў да працы і абароны СССР». Стаць уладальнікам такога значка лічыў за гонар кожны малады чалавек.

У перадваенныя гады на Аршаншчыне нямала рабілася і для ўмацавання матэрыяльнай базы фізкультуры і спорту. 5 чэрвеня 1933 г. быў адкрыты спартыўны сад «Дынама» (цір, гімнастычны гарадок, кракетная пляцоўка), потым — планёрная станцыя. У 1934 г. на БелДРЭС пабудаваны стралковы цір і раённы, трэці ў Беларусі, аэраклуб. У жніўні 1935 г. завершана будаўніцтва першай чаргі гарадскога стадыёна (плошча — 2,5 га, умяшчальнасць — 5000 чалавек), у 1937 г. адкрыты стадыён «Лакаматыў». У Якаўлевіцкім парку абсталяваны футбольная і баскетбольная пляцоўкі, у педінстытуце — зала для заняткаў лёгкай атлетыкай.

Вялікі ўплыў на масава-фізкультурную работу ў пачатку 1940-х гадоў аказваў Асаавіяхім. Прыярытэт набылі абаронныя віды спорту. Галоўны ўхіл у той час рабіўся на прымнажэнне стралковых гурткоў і стралковыя спаборніцтвы, правядзенне лыжных і велапрабегаў, эстафет, паходаў на шлюпках. У калгасах ствараліся хімкаманды па барацьбе са шкоднікамі раслін, каравульныя каманды і г.д. У 1936 г. адбыліся лыжныя пераходы Орша—Смаленск (усе ўдзельнікі іх ішлі з вінтоўкамі і процівагазамі), чатырохдзённы Орша—Мінск, Орша—Талачын і іншыя.

Трэніроўкі ў процівагазах, работа ў іх, пераходы на даволі значныя адлегласці, правядзенне спаборніцтваў, у тым ліку стралковых, былі звычайнай з'явай (першы агульнагарадскі стралковы чэмпіянат праведзены ў 1933 г., пераможца атрымаў пераходны Чырвоны Сцяг, вінтоўку і 100 патронаў). Дарэчы, на адным са стэндаў музея гісторыі Вялікай Айчыннай вайны ў Мінску экспануецца снайперская вінтоўка № 984 з надпісам «Лепшаму стралку ад ваеннага савета. 1942 г.». У гады вайны гэта была баявая зброя Леаніда Уладзіміравіча Буткевіча. Адважны воін знішчыў 327 гітлераўцаў, 22 кулямётныя кропкі праціўніка. 23 кастрычніка 1943 г. яму прысвоена званне Героя Савецкага Саюза. Першымі ж навыкамі снайперскай справы юнак авалодаў яшчэ да вайны ў стралковым гуртку Аршанскага чыгуначнага тэхнікума. Навыкі і фізічная загартоўка, атрыманыя ў перадваенныя гады, дапамаглі таксама Героям Савецкага Саюза А.Салянікаву, І.Карначонку, М.Сяржантаву, дзесяткам іншых воінаў і партызан.

Вельмі развіты быў да вайны конны спорт. Стайні з ваенізаваным ухілам ствараліся ва ўсіх гаспадарках. Даглядаць коней даручалася лепшым гаспадарам пры абавязковым членстве ў Асаавіяхіме. У асобных гаспадарках утрымлівалася даволі значнае (да 60 коней) пагалоўе. Ствараліся клубы «Варашылаўскі кавалерыст». 23 лютага 1934 г., у Дзень Чырвонай Арміі, у горадзе праводзілася дэманстрацыя коннікаў і лыжнікаў, а ў

чэрвені таго ж года адбылося «Свята каня», галоўнай мэтай якога было «разгортванне барацьбы за ўдарную конную работу, за вырошчванне і захаванне каня, павелічэнне пагалоўя». Выстава коней, парад кавалерыстаў, конныя спаборніцтвы выклікалі вялікую цікавасць у насельніцтва.

Да 1936 г. ў калгасах раёна было 30 конна-спартыўных гурткоў. На абласных спаборніцтвах наезнікі Цімашкоў (калгас «Авангард» Баранскага сельсавета), Ермашкевіч (калгас імя Кірава Кудаеўскага сельсавета), Баркоўская (калгас імя Мянжынскага Межаўскага сельсавета) і іншыя занялі другое агульнакаманднае месца.

Развіццю фізкультуры і спорту спрыяла іх арганізацыйнае афармленне. У 1936 г. пры гарадскім Савеце быў створаны камітэт па справах фізічнай культуры і спорту, на чыгуначным вузле афіцыйна аформлена таварыства «Лакаматыў» і праведзена 1-я гарадская канферэнцыя таварыства «Спартак».

Паступова акрэсліўся паварот ад абаронна-ваенізаванага накірунку ў рабоце да фізкультурна-спартыўнага. Ужо ў 1935 г. адбыўся 1-ы чэмпіянат горада па лёгкай атлетыцы. На 1-й Усебеларускай спартакіядзе ў Мінску Сліжоў з калгаса імя Чапаева Кудаеўскага сельсавета стаў другім прызёрам у кіданні гранаты. Тры гады запар (1937—39 гг.) не было роўных у Беларусі сярод сяльчан у зімовым двухбор'і (лыжныя гонкі плюс стральба) камандзе калгаса імя Кірава Кудаеўскага сельсавета, дзе асабліва вызначыліся Міхаіл Ермашкевіч, Алесь Сасноўскі, Ніна Ржэпка, Стася Кавалёва, Станіслаў Ржэпка, Уладзімір Вальковіч. Трэніраваў каманду адзін з лепшых лыжнікаў горада, неаднаразовы чэмпіён вобласці У.П.Чапцоў. Не зважаючы на надвор'е, ён станавіўся на лыжы і шыбаваў у Берасценава, а пасля трэніроўкі, прыцемкамі, вяртаўся назад у Оршу. За перамогі каманды атрымліваў «натуральную аплату» пэўнай колькасцю збожжа, якую ўстанавіла праўленне.

Аднак берасценаўцам не даводзілася спачываць на лаўрах. На раённых, абласных, рэспубліканскіх спаборніцтвах дастойнымі канкурэнтамі ім з'яўляліся лыжнікі калгасаў «Авангард», «Ларынаўка», імя Гікалы, «Высокі бераг», саўгасаў «Забалацце», «Бабінічы», «Вусце».

Асаблівая ўвага надавалася спаборніцтвам на вынослівасць і сілу. 24 ліпеня 1937 г. была праведзена першая камбінаваная эстафета на перасечанай мясцовасці (дыстанцыя — 16 150 метраў) на прыз газеты «Ленінскі прызыў», удзел у якой прынялі 10 каманд. Праз год задачу ўскладнілі. Маршрут Орша—Дуброўна—Берасценава—Кабылякі—Орша расцягнуўся ўжо на 48 кіламетраў. Першую частку маршруту спартсменам трэба было пераадолець на веласіпедах (мужчынам — 10 кіламетраў, адзін з іх у процівагазе, жанчынам — удвая менш), потым прайсці на шлюпках па Дняпры і завяршыць лёгкаатлетычным кросам.

Першымі праз 3 гадзіны 23 хвіліны фінішавалі прадстаўнікі льнокамбіната, потым каманды Асінторфа, атлеты таварыстваў «Спартак», «Дынама» і БелДРЭС.

Чэмпіянаты горада і раёна сталі рэгулярнымі. Падзеяй у спартыўным жыцці было тое, што пяцёра самых вынослівых лыжнікаў адважыліся пакарыць 50-кіламетровую дыстанцыю. Стартавалі яны 12 лютага 1938 г. Першым (5 гадзін 59 хвілін) фінішаваў прадстаўнік таварыства «Спартак» Грышан, за ім прыйшлі Каваленка (хлебазавод) і Чапцоў («Спартак»). Двума тыднямі пазней каманда Оршы ўпэўнена перамагла на першынстве Беларусі, дзе на 50-кіламетроўцы вызначыўся інструктар фізкультуры хлебазавода Каваленка. Асобна трэба сказаць пра маладых будаўнікоў першынца беларускай энергетыкі, якія не толькі старанна працавалі, але і з ахвотай займаліся спортам, актыўна і не без поспеху ўдзельнічалі ў розных спаборніцтвах. У верасні 1939 г. ў Шатуры, дзе быў адзін з лепшых стадыёнаў, праводзіліся ўсесаюзныя лёгкаатлетычныя спаборніцтвы работнікаў электрастанцый СССР. БелДРЭС на іх прадстаўляў Шэметаў. На дыстанцыі 5 кіламетраў ён стартаваў разам з сусветна вядомымі братамі Георгіем і Серафімам Знаменскімі і заняў другое месца. Калі ўлічыць стан тагачасных бегавых дарожак і экіпіроўку правінцыяльных спартсменаў, вынік, які паказаў Шэметаў, зусім нядрэнны.

13 чэрвеня 1945 г. ў Оршы была праведзена першая пасляваенная гарадская спартакіяда па лёгкай атлетыцы, плаванні, валейболе, баскетболе, футболе. У маі 1946 г. адкрылася дзіцячая спартыўная школа. 65 юных яе навучэнцаў прыступілі да заняткаў у футболь-

най, баскетбольнай і лёгкаатлетычнай секцыях. Ужо восенню юныя футбалісты паспяхова выступілі на рэспубліканскіх спаборніцтвах у Полацку і трапілі ў фінал. Добры тон у спартыўным жыцці горада ў першыя пасляваенныя гады задавалі чыгуначнікі. Напрыклад, футбольная каманда паравознага дэпо стала чэмпіёнкай вобласці 1946 г., выйграла кубак Заходняй чыгункі, а потым шматразова паўтарала гэты поспех.

Набіраў сілы фізкультурны рух і на вёсцы. У кастрычніку 1951 г. быў створаны райсавет ДСТ «Калгаснік», праведзена першая раённая спартакіяда, прызёрамі якой сталі прадстаўнікі калгасаў імя Кірава Пішчалаўскага, «Камунар» Якаўлевіцкага і «Камінтэрн» Крапівенскага сельсаветаў. Праз год валейбалісты калгаса імя Кірава першынствавалі на абласной сельскай спартакіядзе. Гонар Аршаншчыны на абласных і рэспубліканскіх спаборніцтвах паспяхова абаранялі В.Какора, Р.Булыгін (лёгкая атлетыка), М.Сусман, Ю.Малкоў (цяжкая атлетыка), М.Шарыпа, М.Шчэрба (лыжы), В.Кісялёў (лыжы, веласпорт) і іншыя.

Даволі актыўна дзейнічала ў той час лодачная станцыя. Пра гэта сведчылі рэгулярныя шлюпачныя паходы па Дняпры, пераходы Орша—Копысь, Орша—Шклоў, Орша—Магілёў. У ліпені 1958 г. 9 студэнтаў тэхнікума чыгуначнага транспарту разам з выкладчыкам Г.Каптуном узялі старт шлюпачнага пераходу Орша—Херсон і паспяхова завяршылі яго.

У 1960-х гадах Орша — лідэр у рэспубліцы па спартыўным будаўніцтве. Былі рэканструяваны або пабудаваны новыя стадыёны льнокамбіната ў Барані, спартыўныя залы будаўнічага трэста № 18 і спартклуба «Лакаматыў», заводаў трактарарамонтнага і «Легмаш», плавальныя басейны заводаў «Чырвоны барацьбіт», «Легмаш», «Чырвоны Кастрычнік», ільнокамбіната. Комплексныя спартыўныя пляцоўкі з'явіліся ў Вусці, Смалянах, Пішчалаве, Высокім, Межаве. Павышалася майстэрства спартсменаў. У першынстве рэспублікі па футболе ўдала выступілі каманды «Старт» (завод «Легмаш»), «Тэмп» (завод «Чырвоны Кастрычнік»), «Станкабудаўнік» (завод «Чырвоны барацьбіт»), «Колас» (эксперыментальная база «Вусце»).

Традыцыйным відам спорту ў Оршы быў хакей з мячом. Шмат гадоў чэмпіёнам Беларусі з'яўлялася каманда завода швейных машын. У 1970 г. яна паспяхова выступіла ў першынстве СССР на катках Расіі, Украіны, Латвіі. Сярод сельскіх хакеістаў неаднаразовым чэмпіёнам была каманда эксперыментальнай базы «Вусце».

За поспехі ў арганізацыі фізкультурна-спартыўнай работы, падрыхтоўку спартсменаў высокага класа ганаровага звання «Заслужаны трэнер Беларусі» ўдастоены Леанід Іванавіч Шыдлоўскі (былы старшыня райспорткамітэта), Мікалай Фёдаравіч Гапеенка (канькабежны спорт), Ігар Уладзіміравіч Камароў, Леанід Сяргеевіч Рабцаў (барацьба дзюдо), Аляксандр Яўгенавіч Шайдараў (веласпорт), Уладзімір Дзмітрыевіч Хуцкі (старшыня райспорткамітэта), Уладзімір Паўлавіч Гудына (барацьба самба), Леанід Андрэевіч Барэйша (хакей на траве), Анатоль Фёдаравіч Рэзнікаў (баскетбол), Уладзімір Канстанцінавіч Камянкоў (цяжкая атлетыка).

Так нараджаюцца традыцыі. Барыс Нячаеў вучыўся ў Аршанскай сярэдняй школе № 11, займаўся лёгкай атлетыкай у першай дзіцяча-юнацкай спартыўнай школе, быў першаразраднікам па скачках у вышыню. Пасля школы працаваў у лакаматыўным дэпо, потым быў прызваны на флот. У 1983 г. на падлодцы, дзе служыў Барыс, здарылася аварыя, ён першым выклікаўся ліквідаваць яе. Экіпаж Барыс Нячаеў выратаваў, але сам загінуў. Пасмяротна мужны марак быў узнагароджаны ордэнам Чырвонай Зоркі.

З таго часу гарадскі аддзел народнай адукацыі сумесна са спартыўным клубам «Лакаматыў» штогод праводзіць лёгкаатлетычны турнір памяці Барыса Нячаева з запрашэннем спартсменаў іншых гарадоў.

Праводзіцца ў Оршы і мотакрос на прыз славутага земляка, легендарнага камандзіра партызанскай брыгады Канстанціна Заслонава. Цяпер гэта спартыўнае мерапрыемства не толькі рэспубліканскага маштабу. Такія спаборніцтвы далі значны штуршок развіццю мотаспорту ў горадзе. Валерый Сазанавец і яго сябры з Оршы ўпэўнена трымаюцца на трасах многіх краін далёкага і блізкага замежжа.

Значных поспехаў на абласных і сусветных спаборніцтвах дасягнулі выхаванцы аршанскіх барцоўскіх школ: самбісты, дзюдаісты, карацісты.

У горадзе і раёне тым часам узнікалі ўсё новыя і новыя веласекцыі, якія актыўна працавалі на заводах швейных машын, «Чырвоны Кастрычнік», трактарарамонтным, «Чырвоны барацьбіт», сілікатных вырабаў, ДСТ «Лакаматыў» і «Спартак», Смалянскім саўгасе-тэхнікуме, асобныя здольныя веласіпедысты былі ў вёсках Анібалева, Бабіна, Юрцава, Межава, Панізоўе, Харкаўка і інш.

Узнікла думка сабраць прадстаўнікоў розных відаў спорту ў адным месцы і ў адзін дзень. Так, у жніўні 1965 г. нарадзілася яшчэ адна добрая традыцыя правядзення раённых спартыўных святаў. Першае такое свята было прымеркавана да адкрыцця новага стадыёна ў эксперыментальнай базе «Вусце». У ім прынялі ўдзел 34 калектывы фізкультуры. Спаборнічалі веласіпедысты і футбалісты, лёгкаатлеты і валейбалісты, у праграме былі таксама перацягванне каната, конкурс асілкаў і інш.

У лютым 1966 г. ў Арэхаўску адбылося і першае зімовае спартыўнае свята, у ім удзельнічала больш за 700 спартсменаў горада і раёна з 26 калектываў фізкультуры. Праводзіліся спаборніцтвы па лыжнай эстафеце, хакеі з мячом, перацягванні каната, у праграме былі таксама лыжныя гонкі для ветэранаў, конкурс асілкаў, падлёдная лоўля рыбы. Тут упершыню пераможцы былі ўзнагароджаны спецыяльнымі жэтонамі «Чэмпіён Аршанскага раёна 1966 г.».

Геаграфія цікавых спаборніцтваў увесь час пашыралася, бо ў аснове арганізацыі іх правядзення ляжаў прынцып: «Кожнае новае свята — на новым стадыёне». Месцамі іх правядзення былі г.п. Арэхаўск, пас. Высокае, вёскі Вусце, Забалацце, Пішчалава, Бабінічы, Зорная, Ларынаўка, Смаляны, Межава, Дачная, Зубава. Акрамя пералічаных вышэй відаў спорту летам мелі месца конныя скачкі, стральба кулявая і стэндавая, настольны тэніс, бадмінтон, ручны мяч, барацьба самба і дзюдо, руская лапта, плаванне, воднае пола, скачкі ў ваду, зімой — хакей з шайбай, слалам, зімовы велакрос, футбол на снезе і інш.

1984-ы год вядомы стварэннем у гарадах і раёнах так званых культурна-спартыўных комплексаў. Адным з вынікаў стварэння такіх комплексаў на Аршаншчыне стала правядзенне ў ліпені 1987 г. на стадыёне льнокамбіната гарадскога спартыўнага свята, якое з таго часу таксама стала традыцыйным.

Аршанцы і сусветны спорт. 1976 год. Манрэаль. XIX Алімпійскія гульні. Менавіта яны звязалі разам выпускнікоў сярэдняй школы № 12 г. Орша — трэнераў зборнай каманды Кубы па лёгкай атлетыцы Рэма Крашаніннікава і зборнай каманды СССР па гандболе Уладзіміра Кавалёва. У адной школе вучыліся, на адным стадыёне, родным «Лакаматыве», трэніраваліся. Рэм Крашаніннікаў, напрыклад, неаднаразовы чэмпіён і рэкардсмен Беларусі па скачках у вышыню...

Аднак упершыню ўдзельнікам Алімпійскіх гульняў у 1964 г. стаў аршанец Георгій Мадзалеўскі, валейбаліст.

Ганарыцца Орша яшчэ адным ураджэнцам горада — Сяргеем Капляковым, сярэбраным прызёрам Манрэальскай алімпіяды, які праз 4 гады ў Маскве стаў ужо алімпійскім чэмпіёнам па плаванні.

Але яны не адзіныя выхадцы з Аршаншчыны, каму ў розныя часы даводзілася абараняць гонар савецкага спорту на Алімпійскіх гульнях. З прадстаўнікамі 32 краін спаборнічаў у спартыўнай хадзьбе на 20 кіламетраў на Такійскай алімпіядзе выпускнік сярэдняй школы № 1 Барыс Храловіч. Барацьба была нялёгкая, таму 7-е месца, якое ён заняў тады, бясспрэчна, высокі вынік. На той жа алімпіядзе ў камандных спаборніцтвах па фехтаванні на шпагах выступіў былы вучань Балбасаўскай сярэдняй школы Юрый Смалякоў. На наступнай алімпіядзе ў Мехіка ён ужо стаў сярэбраным прызёрам.

У складзе асобнай каманды Саюза па веласпорце ў алімпіядзе 1988 г. ў Сеуле ўдзельнічаў выхаванец секцыі «Лакаматыва» Ігар Сумнікаў, двойчы чэмпіён свету.

Бронзавы медаль па зімовых відах спорту заваяваў на зімовых Алімпійскіх гульнях 1986 г. ў Калгары Ігар Жалязоўскі. Сусветныя чэмпіянаты па спрынтарскім шматбор'і ён выйграў і ў наступныя гады — 1987, 1989, 1991, 1992, 1993, у 1994 г. на Алімпіядзе ў Лілехамеры стаў сярэбраным прызёрам. Такое не ўдавалася нікому ў свеце.

Цікавы спартыўны лёс склаўся ў цяжкаатлетаў Аляксандра Сталярова і Лявона Каплуна. Адзін родам з Віцебска, другі — з в. Анібалева, што па суседству. Гэта былі дастойныя сапернікі ў суперцяжкай вазе (звыш 110 кг). У 1982 г. на розыгрышы кубка Саюза па

цяжкай атлетыцы ў Свярдлоўску, пакінуўшы ззаду сапернікаў з іншых каманд, менавіта яны павялі паміж сабой заўзятую барацьбу за права звацца мацнейшым. Перамог Аляксандр, які паспяхова выступіў як на Усесаюзных спаборніцтвах, так і на памостах Венгрыі, Польшчы, Германіі, Румыніі і іншых краін. У 1980 г. ў Дрэздэне чэмпіёнам і рэкардсменам свету сярод юніёраў стаў Лявон Каплун. Перамагаў ён і на іншых спаборніцтвах.

На ўсіх кантынентах свету выступалі спартсмены, якія родам з Аршаншчыны. Людміла Лапацуева ў складзе зборнай каманды Савецкага Саюза стала чэмпіёнкай свету сярод юніёраў па ручным мячы (1990 г., Нігерыя), Яўген Данілін — чэмпіёнам свету па барацьбе дзюдо сярод студэнтаў (1987 г., Бразілія), а ў 1993 г. ў Мінску заваяваў званне абсалютнага чэмпіёна свету па барацьбе самба.

У пачатку 1990-х гадоў вызначыліся аршанкі-самбісткі: Святлана Селіханава — трохразовая чэмпіёнка свету (1991 г., Францыя; 1992, Мінск; 1933, Расія), чэмпіёнка Еўропы (Італія, 1993 г.), Анжэліка Савейка — двухразовая пераможца сусветных чэмпіянатаў сярод дзяўчат (1992 г., Мінск; 1933, Расія); Людміла Бядрыцкая — чэмпіёнка свету (1993 г., Расія).

На 64 клетках. У пачатку 1977 г. работнікі паштовага аддзялення ў Арэхаўску былі нямала здзіўлены, калі пасыпаліся раптам паштоўкі са зваротным адрасам — Бельгія, Нарвегія, Польшча, ЗША, Югаславія, Аргенціна і інш. Адрасаваліся яны аднаму і таму ж чалавеку — інжынеру-эканамісту мясцовага радыёзавода Міхаілу Мядзведзеву. Прычына таму — яго ўдзел у розыгрышы кубка свету па шахматах па перапісцы. Выступаў ён даволі паспяхова, праўда, за каманду Адэскага шахматнага клуба, членам якога стаў завочна.

Выдатным шахматыстам стаў яшчэ адзін наш зямляк — Міхаіл Цэйтлін, які скончыў Балбасаўскую сярэднюю школу. Кандыдат у майстры спорту па шахматах, ён ужо праз паўгода на чэмпіянаце Беларусі выканаў майстарскі нарматыў, у 1977 г. стаў чэмпіёнам Масквы, дабіўся значных поспехаў на турнірах у Польшчы, Балгарыі, Чэхаславакіі і інш. У 1987 г. ўрачу з Падмаскоўя Міхаілу Сямёнавічу Цэйтліну было прысвоена самае высокае шахматнае званне — міжнародны гросмайстар. *Л.І.Шыдлоўскі.*

МАЛАДЗЁЖНА-ПОШУКАВЫ КЛУБ «РУСІЧЫ»

Створаны ў 1988 г. па ініцыятыве выкладчыка гісторыі ПТВ № 110 г. Орша Рыгора Сцяпанавіча Шарая. Больш за 10 гадоў ён з'яўляецца кіраўніком клуба, арганізатарам яго шматлікіх добрых спраў. Кансультантамі клуба былі аршанскі краязнавец А.М.Кудзін і выкладчык вучылішча, ветэран Вялікай Айчыннай вайны В.П.Ермалаеў. Вялікую дапамогу ў рабоце клуба аказвае яго былы выхаванец Сяргей Лабкоўскі.

Клуб «Русічы» мае свой статут, эмблему, клятву, якую даюць юнакі і дзяўчаты, што ўступаюць у яго рады.

Галоўная мэта «Русічаў» — пошук невядомых герояў Вялікай Айчыннай вайны, якія загінулі пры абароне і вызваленні Аршаншчыны ад нямецка-фашысцкіх захопнікаў. За 10 гадоў існавання клуба былі знойдзены астанкі каля 900 савецкіх воінаў. Члены клуба выявілі 3,5 тыс. раней невядомых прозвішчаў загінуўшых воінаў, якія ўвайшлі ў кнігі «Памяць. Орша. Аршанскі раён», «Памяць. Дубровенскі раён». Дзякуючы намаганням клуба адноўлены памятны знак на месцы расстрэлу 400 аршанскіх падпольшчыкаў у Гразіўцы, на вул. Пагранічнай устаноўлены помнік 5 тысячам воінаў, якія загінулі ў Вялікую Айчынную вайну, на вул. Пралетарскай на брацкіх могілках устаноўлены помнік воінам і партызанам, якія загінулі пры вызваленні Оршы, помнік ахвярам палітычных рэпрэсій каля в. Андрэеўшчына. «Русічы» прымалі ўдзел у археалагічных раскопках гарадоў Орша і Дуброўна, у рамонце і рэстаўрацыі цэркваў горада і раёна.

Пра дзейнасць клуба расказваюць 2 дакументальныя фільмы: «Уставай — гэта вайна!» (рэжысёр Х.Каменскі, Германія) і «Занядбаны» («Беларусьфільм», рэжысёр А.Алай), які апавядае пра лёс камандзіра батальёна, Героя Савецкага Саюза У.А.Сапрыкіна, што вызначыўся ў снежні 1943 г.

На падставе матэрыялаў, якія былі сабраны ў час экспедыцый па месцах баёў, у ПТВ № 110 створаны адзін з лепшых у горадзе грамадскіх музеяў. З 1992 г. клуб з'яўляецца пастаянным членам Беларускай асацыяцыі клубаў ЮНЕСКА, актыўна ўдзельнічае ў яе семінарах, міжнародных лагерах, праектах і конкурсах, мае сувязь з арганізацыямі Германіі, якія займаюцца пошукам нямецкіх сал-

дат, што загінулі ў Беларусі ў Вялікую Айчынную вайну. За вялікую ваенна-патрыятычную работу клуб узнагароджаны медалём Георгія Жукава, граматамі і дыпломамі.

В.П.Лютынскі.

ВЫЗНАЧЫЛІСЯ ПРАЦАЙ

ГЕРОІ САЦЫЯЛІСТЫЧНАЙ ПРАЦЫ

БАРКОЎСКІ Захар Іванавіч. Нарадзіўся 3.9.1911 г. ў в. Ліплянск Сенненскага раёна Віцебскай вобласці. У 1933 г. скончыў Смалянскі сельскагаспадарчы тэхнікум. У Вялікую Айчынную вайну арганізатар партызанскага руху ў Багушэўскім раёне, з 1943 г. намеснік камісара атрада «Мсцівец» 2-й партызанскай брыгады імя К.С.Заслонава. У 1957 г. скончыў БСГА. У 1944—81 гг. дырэктар эксперыментальнай базы «Вусце» Аршанскага раёна. Заслужаны аграном БССР (1966). Званне Героя прысвоена ў 1971 г. за поспехі ў развіцці сельскагаспадарчай вытворчасці. Памёр у 1994 г.

БАРОЎСКІ Браніслаў Адольфавіч. Нарадзіўся 13.7.1913 г. ў Оршы. Удзельнік Вялікай Айчыннай вайны. З 1945 г. працаваў тынкоўшчыкам Аршанскага рамонтна-будаўнічага ўпраўлення № 3. Званне Героя прысвоена ў 1971 г.

ДЗЕРВАЕД Вольга Сямёнаўна. Нарадзілася 17.7.1923 г. ў в. Межава Аршанскага раёна. У 1944—70 гг. даярка эксперыментальнай базы «Межава». Званне Героя прысвоена ў 1966 г. за высокія надоі малака. Узнагароджана ордэнамі Леніна (1966), Працоўнага Чырвонага Сцяга (1957). Дэпутат Вярхоўнага Савета СССР у 1962—66 гг. Памерла ў 1996 г.

ЗВЕРАЎ Аляксей Васілевіч. Нарадзіўся 18.3.1911 г. ў в. Ольша Краснінскага раёна Смаленскай вобласці. Удзельнік Вялікай Айчыннай вайны. Працоўную дзейнасць пачаў у 1928 г. на станцыі Орша. У 1930—41 гг. на Беларускай ДРЭС, з 1944 г. майстар, з 1979 г. электраманцёр Аршанскага прадпрыемства электрасетак. Званне Героя прысвоена ў 1966 г. за поспехі ў выкананні планаў 7-й пяцігодкі па развіцці энергетыкі.

КЛІМАЎ Міхаіл Трафімавіч. Нарадзіўся 30.1.1929 г. ў в. Міхайлавічы Горацкага раёна Магілёўскай вобласці. У 1947—86 гг. працаваў на Аршанскім ільнокамбінаце слесарам-рамонтнікам, памочнікам майстра. Узнагароджаны 2 ордэнамі Леніна (1966, 1976), медалямі. Заслужаны настаўнік рабочай моладзі БССР (1978). Званне Героя прысвоена за поспехі ў выкананні планаў 9-й пяцігодкі, творчы ўклад у павелічэнне вытворчасці тавараў народнага спажывання і павышэнне іх якасці.

ПАКРОЎСКІ Уладзімір Пятровіч. Нарадзіўся ў 1928 г. ў г. Мсціслаў Магілёўскай вобласці. Працаваў манцёрам эксплуатацыйна-тэхнічнага вузла сувязі ў Оршы. Званне Героя прысвоена ў 1974 г. Узнагароджаны ордэнамі Леніна, Працоўнага Чырвонага Сцяга.

ПАШКЕВІЧ Іван Данілавіч. Нарадзіўся ў 1913 г. ў Оршы. Працаваў на Аршанскім мясакамбінаце. Званне Героя прысвоена ў 1966 г. Узнагароджаны ордэнам Леніна.

САЛТАНОВІЧ Цімафей Емяльянавіч. Нарадзіўся 10.2.1912 г. ў в. Асінаўка Аршанскага раёна. Удзельнік Вялікай Айчыннай вайны. У 1950—75 гг. старшыня калгаса імя Кірава Аршанскага раёна. Званне Героя прысвоена ў 1966 г. за поспехі ў развіцці сельскай гаспадаркі. Дэпутат Вярхоўнага Савета БССР у 1963—71 гг. Памёр у 1976 г.

САСНОЎСКАЯ Дар'я Кузьмінічна. Нарадзілася 13.3.1918 г. ў в. Руміна Аршанскага раёна. У 1955—72 гг. звеннявая па вырошчванні лёну ў калгасе «Ленінская іскра» Аршанскага раёна. Званне Героя прысвоена ў 1966 г. за атрыманне высокіх ураджаяў лёну. Памерла ў 1992 г.

ШАРСНЁЎ Мікалай Яфрэмавіч. Нарадзіўся 12.8.1930 г. ў в. Прыгузкі Аршанскага раёна. Працаваў у калгасе «Чырвоныя Прыгузкі». З 1947 г. механізатар, з 1967 г. звеннявы механізаванага звяна па вырошчванні бульбы ў калгасе імя Куйбышава Аршанскага раёна. Узнагароджаны ордэнам Леніна (1971). Званне Героя прысвоена ў 1973 г. за поспехі ў вытворчасці і нарыхтоўках бульбы. Дэпутат Вярхоўнага Савета СССР з 1979 г.

З.І.Баркоўскі.

Б.А.Бароўскі.

В.С.Дзерваед.

А.В.Звераў.

М.Т.Клімаў.

І.Д.Пашкевіч.

Д.К.Сасноўская.

М.П.Шынкароў.

ШЫНКАРОЎ Мікалай Пятровіч. Нарадзіўся 20.5.1928 г. ў в. Люціны Аршанскага раёна. З 1944 г. палявод калгаса імя Дзяржынскага, з 1951 г. трактарыст Копыскай МТС, з 1963 г. брыгадзір трактарнай брыгады ў калгасе імя Дзяржынскага Аршанскага раёна. Узнагароджаны ордэнам Леніна. Званне Героя прысвоена ў 1966 г. за поспехі ў павелічэнні вытворчасці і нарыхтовак сельскагаспадарчай прадукцыі.

А.А.Барташэвіч.

ЛАЎРЭАТЫ ПРЭМІІ

БАРТАШЭВІЧ Анатоль Антонавіч. Нарадзіўся ў 1932 г. Выхоўваўся ў дзіцячым доме. З 1949 г. працаваў у Аршанскім чыгуначным дэпо. Унёс 377 рацыяналізатарскіх прапаноў і 6 вынаходніцтваў для медыцыны. Лаўрэат Дзяржаўнай прэміі Беларусі, заслужаны рацыяналізатар Беларусі, ганаровы чыгуначнік. Узнагароджаны ордэнамі Леніна, Працоўнага Чырвонага Сцяга.

КУЧЫНСКІ Юрый Іванавіч. Трактарыст-машыніст Смалянскага саўгаса-тэхнікума. Лаўрэат Дзяржаўнай прэміі Беларусі (1988).

ЛАБКОЎ Пётр Піліпавіч. Нарадзіўся 12.7.1935 г. ў Горацкім раёне Магілёўскай вобласці. Працаваў галоўным інжынерам завода «Чырвоны барацьбіт». Лаўрэат Дзяржаўнай прэміі Беларусі (1982). Узнагароджаны ордэнам «Знак Пашаны».

М.І.Ларыёнаў.

ЛАРЫЁНАЎ Міхаіл Ільіч. Нарадзіўся 10.12.1931 г. ў в. Якаўлевічы Аршанскага раёна. У 1947—88 гг. працаваў слесарам на заводзе «Чырвоны барацьбіт» у Оршы. Заслужаны работнік прамысловасці БССР (1975), Лаўрэат Дзяржаўнай прэміі БССР (1982). Узнагароджаны ордэнам Леніна, медалём «За доблесную працу».

ЛЯВОНЕНКА Зоя Маркаўна. Нарадзілася 14.1.1930 г. ў в. Канавалава Аршанскага раёна. З 1953 г. працавала даяркай на эксперыментальнай базе «Межава». Лаўрэат Дзяржаўнай прэміі СССР. Узнагароджана ордэнам Працоўнай славы 1, 2 і 3-й ступеней.

МІЛАСЕРДНЫ Анатоль Кірылавіч. Нарадзіўся 6.12.1932 г. ў Оршы. З 1959 г. працуе на заводзе «Чырвоны барацьбіт», з 1979 г. дырэктар гэтага завода. Лаўрэат Дзяржаўных прэмій СССР і Беларусі, заслужаны работнік прамысловасці Беларусі. Узнагароджаны ордэнамі Кастрычніцкай Рэвалюцыі, Працоўнага Чырвонага Сцяга, медалём «За доблесную працу». Народны дэпутат СССР (1989—91).

МІХАЙЛЁНАК Леанід Лукіч. Нарадзіўся ў 1933 г. ў в. Пішчалава Аршанскага раёна. Скульптар. Лаўрэат Дзяржаўнай прэміі СССР. Адзін з аўтараў манумента «Легендарная тачанка». Жыве ў г. Санкт-Пецярбург.

ЯНКОЎСКІ Яўген Паўлавіч. Токар-расточнік завода «Чырвоны Кастрычнік». Лаўрэат Дзяржаўнай прэміі СССР (1982).

ЗАСЛУЖАНЫЯ РАБОТНІКІ БЕЛАРУСІ

АБРОСІМАВА Софія Яфімаўна. Нарадзілася 5.7.1932 г. ў в. Санцова Гаўрыла-Пасадскага раёна Іванаўскай вобласці. Заслужаны рацыяналізатар Беларусі. У 1951 г. скончыла Іванаўскі хіміка-тэхналагічны тэхнікум. З 1962 г. начальнік хімічнай лабараторыі Аршанскага льнокамбіната.

АБУХОЎСКІ Аляксандр Сяргеевіч. Нарадзіўся 15.9.1931 г. ў Оршы. Заслужаны будаўнік Беларусі. Працаваў у будаўнічай арганізацыі, у лакаматыўным дэпо, з 1955 г. — у будаўнічым упраўленні № 314 у Оршы.

АБУШКЕВІЧ Пётр Нічыпаравіч. Нарадзіўся 29.6.1914 г. ў в. Старая Мілееўка Магілёўскага раёна. Заслужаны настаўнік Беларусі. Удзельнік Вялікай Айчыннай вайны. Пасля вайны працаваў у сельгастэхнікуме ў

З.М.Лявоненка.

А.К.Міласердны.

С.Я.Абросімава.

П.Н.Абушкевіч.

Я.М.Аляксеенка.

П.С.Амоненка.

У.П.Андрушчанка.

В.В.Барысава.

в. Забалацце. У 1952—74 гг. дырэктар Якаўлевіцкай сярэдняй школы Аршанскага раёна.

АЛЯКСЕЕНКА Яўген Мікітавіч. Нарадзіўся 28.7.1928 г. ў в. Пірагі Дубровенскага раёна Віцебскай вобл. Заслужаны машынабудаўнік Беларусі. З 1957 г. працаваў наладчыкам швейных машын на Аршанскім ільнокамбінаце.

АМОНЕНКА Павел Сцяпанавіч. Нарадзіўся ў 1920 г. ў в. Шалашына Дубровенскага раёна Віцебскай вобл. Заслужаны будаўнік Беларусі. Удзельнік Вялікай Айчыннай вайны. З 1946 г. працаваў цесляром.

АНДРУШЧАНКА Уладзімір Прохаравіч. Нарадзіўся 15.8.1931 г. ў в. Засценкі Дубровенскага раёна Віцебскай вобласці. Заслужаны работнік прамысловасці Беларусі. З 1949 г. працаваў на Аршанскім мясакансервавым камбінаце. Узнагароджаны ордэнам Леніна, медалём «За працоўную доблесць».

АНТОНАЎ Уладзімір Іванавіч. Заслужаны рацыяналізатар Беларусі. Працаваў слесарам-наладчыкам мясакансервавага камбіната.

АНТЫПАЎ Васіль Карпавіч. Заслужаны рацыяналізатар Беларусі. Працаваў слесарам аўтакалоны 2404.

АНЦІПЕНКА Ягор Фёдаравіч. Нарадзіўся ў 1914 г. ў в. Шарэйкі Касцюковіцкага раёна Магілёўскай вобласці. Заслужаны настаўнік БССР (1963). Удзельнік Вялікай Айчыннай вайны.

БАГДАНАЎ Фелікс Іванавіч. Нарадзіўся 16.11.1930 г. ў г. Веліж Смаленскай вобласці. Заслужаны работнік прамысловасці Беларусі. У 1963—74 гг. працаваў дырэктарам завода «Чырвоны Кастрычнік» у г. Барань.

БАКУНОВА Варвара Васілеўна. Заслужаны настаўнік БССР (1960).

Э.Б.Белановіч.

В.М.Вейсенберг.

БАРЫСАВА Валянціна Васілеўна. Нарадзілася 21.1.1929 г. ў пас. Высокае Аршанскага раёна. Заслужаны работнік культуры БССР (1975). У 1963—84 гг. працавала загадчыцай аддзела культуры Аршанскага райвыканкома.

БЕЛАНОВІЧ Эмілія Баляславаўна. Нарадзілася ў сакавіку 1917 г. ў Талачынскім раёне Віцебскай вобласці. Заслужаны сувязіст Беларусі. З 1948 г. працавала паштальёнам.

БУГЛАК Генадзь Трафімавіч. Нарадзіўся 4.12.1926 г. ў в. Прудок Калінкавіцкага раёна Гомельскай вобласці. Заслужаны ўрач Беларусі. У 1952 г. скончыў Віцебскі медыцынскі інстытут. Працаваў на санэпідэмстанцыі. З 1981 г. галоўны ўрач Аршанскай цэнтральнай раённай бальніцы.

БЯЛЯНКА Клаўдзія Мікалаеўна. Заслужаны работнік прамысловасці Беларусі.

ВЕЙСЕНБЕРГ Вера Мікалаеўна. Нарадзілася 25.8.1910 г. ў г. Рослаўль Смаленскай вобласці. Заслужаны ўрач БССР (1968). З 1915 г. жыла ў Оршы. У 1949—69 гг. урач

Я.М.Венядзіктаў.

М.Я.Глушанкоў.

А.В.Грэлаў.

А.А.Дамарацкі.

Варашылаўскай бальніцы ў Оршы. Узнагароджана ордэнам Працоўнага Чырвонага Сцяга. Памерла ў 1984.

ВЕНЯДЗІКТАЎ Яўген Мацвеевіч. Нарадзіўся ў 2.1.1924 г. ў г. Астрахань. Заслужаны работнік транспарту Беларусі. Удзельнік Вялікай Айчыннай вайны. Працаваў качагарам лакаматыўнага дэпо ў Оршы, потым машыністам. Узнагароджаны ордэнамі Чырвонага Сцяга, Кастрычніцкай Рэвалюцыі, 2 ордэнамі Айчыннай вайны, медалямі. Памёр у 1997 г.

ВЯЛІЧКА Уладзімір Сцяпанавіч. Нарадзіўся 5.1.1930 г. ў в. Ляўкі Аршанскага раёна. Заслужаны работнік сельскай гаспадаркі Беларусі (1998). У 1957 г. скончыў Горацкую сельскагаспадарчую акадэмію. Працаваў аграномам, з 1962 г. — старшыня калгаса імя Я.Купалы ў в. Зубава. Узнагароджаны ордэнамі Леніна, Кастрычніцкай Рэвалюцыі.

ГАЛЕНЧЫК Леанціна Венядзіктаўна. Нарадзілася 22.1.1922 г. на ст. Койданава Дзяржынскага раёна Мінскай вобласці. Заслужаны ўрач БССР (1968). З 1958 г. ўрач-педыятр, потым загадчыца дзіцячага аддзялення бальніцы імя Сямашкі ў Оршы.

ГАРБАЧОВА Вольга Васілеўна. Нарадзілася ў 1910 г. Заслужаны настаўнік БССР (1964). У 1944—70 гг. працавала настаўніцай Забалацкай сярэдняй школы. Памерла ў 1991 г.

ГАРБУЗАВА Любоў Георгіеўна. Нарадзілася ў 1919 г. Заслужаны настаўнік БССР (1967). Працавала настаўніцай у Аршанскім педагагічным каледжы. Памерла ў 1989 г.

ГЕРАСКЕВІЧ Фёдар Рыгоравіч. Нарадзіўся 18.9.1926 г. ў Жытомірскай вобласці. Заслужаны настаўнік Беларусі (1985). Удзельнік Вялікай Айчыннай вайны.

ГЛУШАНКОЎ Мікалай Яфімавіч. Нарадзіўся 3.3.1916 г. ў в. Гусіна Смаленскай вобласці. Заслужаны будаўнік БССР (1965). З 1945 г. галоўны інжынер, з 1951 г. начальнік будупраўлення № 314 трэста «Белтрансбуд» у Оршы. Памёр у 1997 г.

ГОЛУБ Іван Антонавіч. Нарадзіўся 30.10.1950 г. ў в. Пад'ясенка Бабруйскага раёна Магілёўскай вобласці. Заслужаны работнік сельскай гаспадаркі Беларусі (1997). У 1974 г. скончыў Беларускую сельскагаспадарчую акадэмію. Доктар сельскагаспадарчых навук. Працаваў галоўным аграномам у калгасах «Чырвоны факел» Мсціслаўскага раёна, імя Чапаева Аршанскага раёна. З 1984 г. дырэктар эксперыментальнай базы «Вусце», у 1998—99 старшыня Аршанскага райвыканкома. Узнагароджаны ордэнам Працоўнага Чырвонага Сцяга.

ГОЛУБЕЎ Віктар Міхайлавіч. Заслужаны настаўнік Беларусі (1965). Загадчык райана.

ГРАШНОВА Ніна Ільінічна. Заслужаны настаўнік Беларусі. Працавала настаўніцай СШ № 14 у Оршы.

ГРУСМАН Міхаіл Абрамавіч. Нарадзіўся ў 1922 г. ў Оршы. Заслужаны работнік культуры Беларусі (1978). Удзельнік Вялікай Айчыннай вайны.

ГРЭЛАЎ Андрэй Васілевіч. Нарадзіўся 28.8.1922 г. ў г.п. Меджыбаж Хмяльніцкай вобласці. Заслужаны работнік прамысловасці Беларусі. Удзельнік Вялікай Айчыннай вайны. Больш за 30 гадоў працаваў галоўным інжынерам на заводзе «Чырвоны Кастрычнік» у г. Барань. Лаўрэат Дзяржаўнай прэміі СССР. Узнагароджаны ордэнам Леніна, залатым, сярэбраным і бронзавым медалямі ВДНГ СССР. Мае 9 пасведчанняў на прамысловыя ўзоры.

ДАМАРАЦКІ Антон Антонавіч. Нарадзіўся 5.7.1928 г. ў г. Барань Аршанскага ра-

Я.Г.Данільчык.

А.Я.Дзмітрыеў.

Р.Т.Жанеўская.

С.М.Затоненка.

ёна. Заслужаны настаўнік БССР (1967). З 1951 г. працаваў завучам, потым дырэктарам Баранскай сярэдняй школы.

ДАНІЛЬЧЫК Яўгенія Георгіеўна. Нарадзілася 20.1.1925 г. ў г. Дарагабуж Смаленскай вобласці. Заслужаны работнік прафесійна-тэхнічнай адукацыі БССР (1965). З 1952 г. завуч, у 1953—80 гг. дырэктар фабрычна-заводскага вучылішча Аршанскага льнокамбіната.

ДАШУК Валянціна Аляксандраўна. Нарадзілася ў 1890 г. Заслужаны настаўнік БССР (1947).

ДЗЕМ'ЯНОВІЧ Вітольд Іванавіч. Нарадзіўся 2.4.1924 г. ў в. Варапаі Круглянскага раёна Магілёўскай вобласці. Заслужаны ўрач БССР (1971). Удзельнік Вялікай Айчыннай вайны. У 1952 г. скончыў Віцебскі медыцынскі інстытут. З 1957 г. ўрач-хірург, загадчык хірургічнага аддзялення, намеснік галоўнага ўрача чыгуначнай бальніцы ў Оршы, з 1983 г. ўрач-хірург, загадчык дзіцячага хірургічнага аддзялення бальніцы імя Сямашкі ў Оршы.

ДЗМІТРЫЕЎ Аляксандр Якаўлевіч. Нарадзіўся ў 1922 г. ў Разанскай вобласці. Заслужаны рацыяналізатар Беларусі. Працаваў слесарам ацяплення і вентыляцыі, брыгадзірам, памочнікам майстра, слесарам-брыгадзірам па рамонце і наладцы швейных машын на Аршанскім ільнокамбінаце. Памёр у 1992 г.

ДУБРОВІНА Варвара Рыгораўна. Нарадзілася ў 1909 г. ў в. Юрцава Аршанскага раёна. Заслужаны настаўнік БССР (1957), Узнагароджана ордэнам «Знак Пашаны».

ЖАНЕЎСКАЯ Рэгіна Тарасаўна. Нарадзілася 5.4.1932 г. ў в. Мар'янполле Талачынскага раёна Віцебскай вобласці. Заслужаны настаўнік БССР (1973). У 1953 г. скончыла Аршанскі настаўніцкі інстытут імя Янкі Купалы, у 1964 г. Магілёўскі педагагічны інстытут. З 1959 г. начальнік дзетпрыёмніка ў Оршы. Працавала настаўніцай сярэдняй школы № 6, потым загадчыцай аддзела адукацыі ў Оршы.

ЗАБЕЛА Валянцін Ісакавіч. Заслужаны работнік прамысловасці Беларусі. Працаваў на заводзе «Чырвоны Кастрычнік».

ЗАЙЦАЎ Аляксей Іванавіч. Нарадзіўся ў 1912 г. ў в. Чурылава Аршанскага раёна. Заслужаны настаўнік БССР (1957). Удзельнік Вялікай Айчыннай вайны. З 1958 г. дырэктар Драгічынскай сярэдняй школы № 2 Брэсцкай вобл. Памёр у 1991 г.

ЗАТОНЕНКА Сямён Міхайлавіч. Нарадзіўся ў 1917 г. ў в. Дзятлава Аршанскага раёна. Заслужаны настаўнік Беларусі. Скончыў Аршанскі настаўніцкі інстытут, Віцебскі педагагічны інстытут. Удзельнік Вялікай Айчыннай вайны. Пасля вайны працаваў загадчыкам аддзела, сакратаром Коханаўскага райкома партыі, потым дырэктарам Андрэеўшчынскай школы-інтэрната і Панізоўскай сярэдняй школы Аршанскага раёна. Памёр у 1974 г.

ЗАХАРЭНКА Ціверый Міхайлавіч. Нарадзіўся 5.5.1925 г. ў в. Хімы Аршанскага раёна. Заслужаны работнік прамысловасці Беларусі. З 1962 г. працаваў дырэктарам завода «Чырвоны барацьбіт» у Оршы. Узнагароджаны ордэнамі «Знак Пашаны», Працоўнага Чырвонага Сцяга.

А.А.Здраеўскі.

Л.У.Каржыцкая.

І.А.Корзун.

М.П.Кулік.

ЗДРАЕЎСКІ Андрэй Аляксандравіч. Нарадзіўся 25.10.1935 г. ў в. Стараселле Шклоўскага раёна Магілёўскай вобласці. Заслужаны настаўнік БССР (1975). Працаваў у Оршы настаўнікам геаграфіі ў сярэдніх школах № 2 і 4. Узнагароджаны ордэнам Працоўнага Чырвонага Сцяга.

ЗУБОЎСКІ Сцяпан Мікалаевіч. Нарадзіўся ў 1912 г. ў Оршы. Заслужаны настаўнік БССР (1964). Удзельнік савецка-фінляндскай і Вялікай Айчыннай войнаў.

ІГНАЦЕНКА Сяргей Фёдаравіч. Заслужаны энергетык БССР (1971).

ІДЗІЯТУЛІНА Лілія Францаўна. Нарадзілася 28.4.1940 г. ў Оршы. Заслужаны работнік прамысловасці Беларусі (1990). Памерла 31.12.1991 г.

ІЛБОЎНІК Уладзімір Сяргеевіч. Нарадзіўся 16.11.1915 г. ў Магілёве. Заслужаны ўрач БССР (1968). Удзельнік Вялікай Айчыннай вайны.

КАЗЛОВІЧ Антаніна Піліпаўна. Заслужаны настаўнік Беларусі. Выкладчык тэхнікума чыгуначнага транспарту.

КАЛЕЦКІ Аляксей Пятровіч. Нарадзіўся ў 1887 г. Заслужаны настаўнік БССР (1949).

КАЗЛОЎСКАЯ Алена Фёдараўна. Нарадзілася ў 1921 г. ў в. Чачэвічы Быхаўскага раёна Магілёўскай вобласці. Заслужаны настаўнік Беларусі. З 1947 г. працавала ў Смалянскай сярэдняй школе Аршанскага раёна. Узнагароджана ордэнам Працоўнага Чырвонага Сцяга.

КАЛІНОЎСКАЯ Ніна Іванаўна. Нарадзілася ў 1918 г. ў в. Альхова Жытомірскай вобласці. Заслужаны настаўнік БССР (1971). З 1955 г. працавала настаўніцай у Оршы.

КАМЯНКОЎ Уладзімір Канстанцінавіч. Нарадзіўся 8.8.1948 г. ў Полацкім раёне Віцебскай вобласці. Заслужаны трэнер Рэспублікі Беларусь (1994). З 1968 г. настаўнік Арахоўскай сярэдняй школы, з 1971 г. настаўнік фізкультуры Высокаўскай сярэдняй школы Аршанскага раёна.

КАРЖЫЦКАЯ Лідзія Ульянаўна. Нарадзілася ў 1926 г. ў п. Арахі Аршанскага раёна. Заслужаны настаўнік Беларусі. У 1948 г. скончыла Аршанскае педвучылішча. З 1951 г. працавала ў Арахоўскай сярэдняй школе. Узнагароджана ордэнам «Знак Пашаны».

КОЛАСАЎ Сяргей Аляксеевіч. Нарадзіўся 12.5.1912 г. ў Тульскай вобласці. Заслужаны аграном Беларусі. З 1963 г. дырэктар саўгаса-тэхнікума «Смаляны» Аршанскага раёна. Узнагароджаны ордэнам Працоўнага Чырвонага Сцяга. Памёр у 1994 г.

КОЛБ Зінаіда Данілаўна. Нарадзілася 2.7.1937 г. Заслужаны работнік культуры БССР (1978).

КОРЗУН Іосіф Альбінавіч. Нарадзіўся ў 1921 г. ў в. Пуца Шклоўскага раёна Магілёўскай вобласці. Заслужаны работнік прафесійна-тэхнічнай адукацыі БССР (1965). Удзельнік Вялікай Айчыннай вайны. Пасля вайны працаваў на Аршанскім мясакансервавым камбінаце, з 1949 — інструктарам фабрычна-заводскага вучылішча. Навучыў прафесіі больш за 500 чалавек для мясной прамысловасці. Узнагароджаны ордэнам Айчыннай вайны 2-й ступені.

КУЗЬМЯНКОЎ Васіль Майсеевіч. Нарадзіўся 5.10.1922 г. ў в. Казяны Дубровенскага раёна Віцебскай вобласці. Заслужаны работнік прамысловасці Беларусі. З 1960 г. працаваў слесарам на заводзе «Чырвоны барацьбіт» у Оршы. Узнагароджаны ордэнам «Знак Пашаны».

Ц.М.Лазарэнка.

В.Ф.Ларыёнава.

Т.М.Мядзвецкі.

С.І.Мяжуеў.

КУКІШАЎ Валянцін Пятровіч. Нарадзіўся ў 1931 г. ў в. Лявонаўка Аршанскага раёна. Заслужаны настаўнік БССР (1966). Працаваў настаўнікам у Аршанскім педагагічным каледжы.

КУЛІК Мікалай Піліпавіч. Нарадзіўся ў 22.6.1928 г. ў в. Паршні Аршанскага раёна. Заслужаны работнік транспарту Беларусі. Працаваў памочнікам машыніста, потым машыністам цеплавоза лакаматыўнага дэпо ў Оршы.

ЛАБАНАВА Ніна Іванаўна. Нарадзілася 12.2.1928 г. Заслужаны настаўнік БССР (1976). Працавала настаўніцай Смалянскай школы.

ЛАЗАРЭНКА Цеамір Міхайлавіч. Нарадзіўся 30.7.1926 г. ў в. Смаляны Аршанскага раёна. Заслужаны работнік народнай асветы Беларусі (1990). У 1953 г. скончыў БДУ, у 1959 г. Акадэмію грамадскіх навук пры ЦК КПСС. Працаваў старшым выкладчыкам Мінскай ВПШ. Дацэнт (1990). Узнагароджаны Ганаровай граматай Вярхоўнага Савета БССР.

ЛАРЫЁНАВА Валянціна Фёдараўна. Нарадзілася ў 1926 г. ў в. Урталга Куедзінскага раёна Пермскай вобласці. Заслужаны настаўнік БССР (1965). З 1948 г. працавала настаўніцай пачатковых класаў у Аршанскай сярэдняй школе № 6.

ЛІНЬКОЎ Мікалай Трафімавіч. Нарадзіўся 26.7.1926 г. ў Магілёўскай вобласці. Заслужаны механізатар сельскай гаспадаркі Беларусі. Удзельнік Вялікай Айчыннай вайны.

ЛУК'ЯНАЎ Іван Сцяпанавіч. Нарадзіўся ў 1940 г. Заслужаны работнік прамысловасці Беларусі.

ЛЯГЕЗІН Мікалай Міхайлавіч. Нарадзіўся 17.8.1927 г. ў в. Жураўка Прохараўскага раёна Белгародскай вобласці. Заслужаны рацыяналізатар Беларусі. У 1961 г. скончыў Аршанскі філіял Мінскага палітэхнікума, працаваў брыгадзірам вентыляцыйных установак, майстрам, інжынерам-канструктарам на Аршанскім ільнокамбінаце.

МАЕЎСКАЯ Яўгенія Ігнатаўна. Заслужаны настаўнік Беларусі. Працавала настаўніцай СШ № 11 у Оршы.

МАЗГАВАЯ Любоў Аляксееўна. Заслужаны настаўнік Беларусі. Працавала настаўніцай Балбасаўскай сярэдняй школы Беларусі.

МАЙСЕЕЎ Віктар Трафімавіч. Нарадзіўся 28.9.1925 г. ў в. Сякірына Сенненскага раёна Віцебскай вобласці. Заслужаны работнік прамысловасці Беларусі. Працаваў фрэзероўшчыкам на заводзе «Чырвоны барацьбіт» у Оршы. Узнагароджаны ордэнам Леніна.

МАНЬКОЎСКІ Мікалай Васілевіч. Нарадзіўся 20.8.1914 г. на Аршаншчыне. Заслужаны сувязіст Беларусі. Удзельнік Вялікай Айчыннай вайны. З 1946 г. працаваў намеснікам, потым начальнікам канторы сувязі, адначасова скончыў Мінскі электратэхнікум. З 1969 г. начальнік гарадскога вузла сувязі ў Оршы. Узнагароджаны ордэнам Айчыннай вайны. Памёр у 1995 г.

МАРТЫНЕНКА Антон Малахавіч. Нарадзіўся ў 1910 г. Заслужаны рацыяналізатар БССР (1964).

МЯДЗВЕЦКІ Трафім Мікалаевіч. Нарадзіўся ў 1920 г. ў в. Андрэеўшчына Аршанскага раёна. Заслужаны шафёр Беларусі. Удзельнік Вялікай Айчыннай вайны. Працаваў шафёрам у аўтобусна-таксаматорным парку ў Оршы.

МЯЖУЕЎ Сцяпан Ігнатавіч. Нарадзіўся ў 1920 г. ў в. Нарэйкава Аршанскага раёна. Заслужаны механізатар Беларусі. Удзельнік Вя-

М.А.Мяжэвіч.

Г.Р.Навумава.

Я.Ц.Наталевіч.

П.І.Несцераў.

Г.І.Осіпава.

Дз.Дз.Прашчаеў.

лікай Айчыннай вайны. З 1946 г. працаваў брыгадзірам комплекснай брыгады, з 1961 г.— механізатарам. Узнагароджаны ордэнамі Кастрычніцкай Рэвалюцыі, Чырвонай Зоркі, Айчыннай вайны.

МЯЖЭВІЧ Мікалай Агеевіч. Нарадзіўся 20.10.1922 г. ў Оршы. Заслужаны будаўнік БССР (1975). Удзельнік Вялікай Айчыннай вайны. Працаваў мулярам на Аршанскім ільнокамбінаце, потым у будаўнічым управленні № 48 у Оршы. Узнагароджаны ордэнам Айчыннай вайны 1-й ступені, медалямі. Памёр у 1990 г.

МЯЛКОЎСКАЯ Ніна Мяфодзьеўна. Заслужаны настаўнік БССР (1957).

МЯЦЕЛІЦА Валянціна Аўдзееўна. Нарадзілася ў 1928 г. ў в. Межава Аршанскага раёна. Заслужаны настаўнік БССР (1975). Працавала настаўніцай матэматыкі ў Межаўскай сярэдняй школе. Узнагароджана знакам «Выдатнік народнай асветы Беларусі».

НАВУМАВА Галіна Рыгораўна. Нарадзілася ў 1929 г. ў в. Анісімава Тальменскага раёна Алтайскага краю. Заслужаны настаўнік БССР (1968). З 1960 г. настаўніца пачатковых класаў у Аршанскай сярэдняй школе № 2.

НАТАЛЕВІЧ Яўген Цімафеевіч. Нарадзіўся ў 1918 г. ў в. Веравойша Аршанскага раёна. Заслужаны работнік транспарту Беларусі. Удзельнік Вялікай Айчыннай вайны. З 1946 г. працаваў машыністам лакаматыўнага дэпо ў Оршы. Памёр у 1974 г.

НЕСЦЕРАЎ Пётр Іванавіч. Нарадзіўся 22.6.1921 г. ў в. Жокава Арлоўскай вобласці. Заслужаны сувязіст БССР (1967). Удзельнік Вялікай Айчыннай вайны. З 1996 г. працаваў у гарадскім вузле сувязі, з 1973 г. — начальнікам аддзялення перавозкі пошты ў Оршы. Узнагароджаны ордэнам Айчыннай вайны 2-й ступені, медалямі.

НОВІКАЎ Васіль Дзянісавіч. Заслужаны работнік прамысловасці Беларусі.

ОСІПАВА Галіна Іванаўна. Нарадзілася ў 1917 г. ў в. Лапкі Віцебскай вобласці. Заслужаны настаўнік БССР (1967). Працавала настаўніцай пачатковых класаў СШ № 2 у Оршы. Памерла 26.6.1983 г.

ПАЛКІН Валянцін Пятровіч. Заслужаны лесавод Беларусі (1996).

ПАНЦЯЛЕЕВА Фаіна Паўлаўна. Нарадзілася 15.2.1924 г. ў Віцебскай вобласці. Заслужаны настаўнік БССР (1977). Узнагароджана ордэнам Леніна (1978).

ПРАШЧАЕЎ Дзмітрый Дзмітрыевіч. Нарадзіўся ў 1918 г. ў Дубровенскім раёне Віцебскай вобласці. Заслужаны будаўнік Беларусі. Удзельнік Вялікай Айчыннай вайны. З 1946 г. служыў у ваенізаванай ахове МУС, з 1951 г. працаваў каменшчыкам аддзела капітальнага будаўніцтва Аршанскага льнокамбі-

В.Ц.Прохараў.

Н.Ф.Радкевіч.

І.Я.Саксонаў.

ната. Узнагароджаны ордэнам Працоўнага Чырвонага Сцяга, медалямі. Памёр у 1981 г.

ПРОХАРАЎ Васіль Цімафеевіч. Нарадзіўся 23.10.1931 г. ў в. Кліменкі Руднянскага раёна Смаленскай вобласці. Заслужаны работнік прамысловасці Беларусі. Працаваў на заводзе «Чырвоны Кастрычнік» у г. Барань. Узнагароджаны ордэнамі Леніна, Працоўнага Чырвонага Сцяга.

ПУРАНКОЎ Леанід Фядотавіч. Нарадзіўся ў 1930 г. ў в. Вусце Дубровенскага раёна Віцебскай вобласці. Заслужаны настаўнік Беларусі. Скончыў Аршанскае педвучылішча. Працаваў настаўнікам у Берасценаўскай, Барадзінскай і Пішчалаўскай школах Аршанскага раёна.

ПЯТРОВА Ірына Паўлаўна. Заслужаны настаўнік Беларусі. Выкладчык тэхнікума чыгуначнага транспарту.

РАБУШКА Гаўрыіл Іванавіч. Заслужаны механізатар БССР (1968).

РАБЦАВА Еўдакія Іосіфаўна. Нарадзілася ў 1923 г. ў в. Лучоса Віцебскага раёна. Заслужаны настаўнік Беларусі. У 1944 г. скончыла Высачанскае педвучылішча. Працавала ў Стапуроўскай сямігадовай школе, з 1947 г. — у Высокаўскай сярэдняй школе Аршанскага раёна. Узнагароджана знакам «Выдатнік народнай асветы Беларусі», Ганаровай граматай Прэзідыума Вярхоўнага Савета БССР.

РАГУЛІНА Марыя Вітольдаўна. Нарадзілася 2.2.1940 г. ў Оршы. Заслужаны ўрач БССР (1987). Працуе ўрачом бальніцы імя Сямашкі.

РАДКЕВІЧ Надзея Фёдараўна. Нарадзілася ў 1921 г. ў в. Кушэўка Аршанскага раёна. Заслужаны настаўнік Беларусі. Працавала ў Люцінскай пачатковай школе, з 1945 г. дырэктар Румінскай пачатковай школы Аршанскага раёна.

РЫЖЫКАЎ Уладзімір Трафімавіч. Нарадзіўся 20.4.1924 г. Заслужаны настаўнік Беларусі. Удзельнік Вялікай Айчыннай вайны. Памёр у 1980 г.

РЭЗНІКАЎ Анатоль Фёдаравіч. Нарадзіўся 22.3.1947 г. ў Оршы. Заслужаны трэнер Беларусі (1995).

САКСОНАЎ Іван Якаўлевіч. Нарадзіўся 20.11.1926 г. ў в. Міхалінава Дубровенскага раёна Віцебскай вобласці. Заслужаны рацыяналізатар Беларусі. З 1950 г. працаваў памочнікам майстра па абслугоўванні лёначасальных машын, з 1975 г. — майстрам прадзільнай вытворчасці № 2, з 1988 г. — слесарам-рамонтнікам фабрыкі № 2 Аршанскага льнокамбіната.

САЛТАНОВІЧ Міхаіл Аляксандравіч. Нарадзіўся 11.2.1951 г. ў Оршы. Заслужаны настаўнік Беларусі (1999). З 1978 г. працуе выкладчыкам ПТВ № 122.

САЧКОВА Надзея Фёдараўна. Нарадзілася ў 1921 г. ў в. Кушэўка Аршанскага раёна. Заслужаны настаўнік Беларусі. Працавала ў Люцінскай і Румінскай школах Аршанскага раёна. Узнагароджана знакам «Выдатнік народнай адукацыі Беларусі».

СІДНЯКОВА Клара Іванаўна. Нарадзілася 4.7.1923 г. ў Оршы. Заслужаны работнік гандлю і грамадскага харчавання БССР (1971). З 1952 г. буфетчыца сталовай, з 1962 г. загадчыца сталовай № 6 у Оршы.

СЛЕПУХОЎ Васіль Антонавіч. Нарадзіўся 24.3.1923 г. ў в. Вацлавова Ушацкага раёна Віцебскай вобласці. Заслужаны будаўнік БССР (1960). У Вялікую Айчынную вай-

К.І.Сіднякова.

В.А.Слепухоў.

К.В.Суораў.

М.К.Сцегін.

М.М.Сянкевіч.

ну вывезены ў Германію на прымусовыя работы. З 1947 г. працаваў на будаўніцтве ў Оршы. Быў рабкорам газеты «Ленінскі прызыў».

СМАРЫГА Іван Іванавіч. Нарадзіўся 22.2.1918 г. ў в. Сяльцы Невельскага раёна Пскоўскай вобласці. Заслужаны настаўнік БССР (1966). З 1947 г. працаваў намеснікам дырэктара, потым дырэктарам Аршанскага педагагічнага каледжа.

СМІРНОЎ Адам Еўлампіевіч. Нарадзіўся ў 1910 г. ў Арлоўскай вобласці. Заслужаны рацыяналізатар Беларусі. Удзельнік Вялікай Айчыннай вайны. З 1939 г. працаваў на Аршанскім ільнокамбінаце, пасля вайны — начальнік канструктарскага бюро, потым намеснік галоўнага механіка.

СУВОРАЎ Кірыла Віктаравіч. Нарадзіўся 18.3.1917 г. ў в. Быстрыца Полацкага раёна Віцебскай вобласці. Заслужаны дзеяч культуры БССР (1967). Скончыў Полацкі педтэхнікум. З 1935 г. працаваў настаўнікам. У Вялікую Айчынную вайну камандзір партызанскага атрада брыгады імя К.Я.Варашылава. У 1944—82 гг. працаваў у газетах «Віцебскі рабочы», «Чырвоная звязда», «Ленінскі прызыў».

СУШЧАНКОЎ Іван Мікітавіч. Нарадзіўся 1.7.1920 г. ў в. Салаўёва Лёзненскага раёна Віцебскай вобласці. Заслужаны работнік прамысловасці Беларусі. Працаваў слесарам, потым майстрам на заводзе «Чырвоны барацьбіт» у Оршы.

СЦЕГІН Міхаіл Карнеевіч. Нарадзіўся ў 1924 г. ў в. Навасельцы Піцямскага раёна Маскоўскай вобласці. Заслужаны настаўнік БССР (1971). З 1950 г. працаваў настаўнікам сярэдніх школ № 7 і 9 у Оршы.

СЦЕПАНЬКОВА Марыя Фёдараўна. Нарадзілася 22.8.1914 г. ў Віцебску. Заслужаны настаўнік БССР (1966). Памерла ў 1998 г.

СЯЛІЦКІ Вацлаў Антонавіч. Нарадзіўся 25.6.1923 г. на ст. Калодзішчы Мінскай вобласці. Заслужаны шафёр БССР (1968). Удзельнік Вялікай Айчыннай вайны. З 1947 г. працаваў у органах МУС, з 1950 г. — слесарам, потым шафёрам у Аршанскай аўтатранспартнай канторы. Узнагароджаны ордэнамі Леніна, Працоўнай Славы 2-й ступені.

СЯНКЕВІЧ Марыя Міхайлаўна. Нарадзілася 10.10.1910 г. Заслужаны настаўнік Беларусі.

СЯНЧЫЛА Надзея Іванаўна. Нарадзілася 15.2.1930 г. ў в. Івашні Аршанскага раёна. Заслужаны работнік сельскай гаспадаркі Беларусі. З 1950 г. працавала паляводам, з 1959 — даяркай калгаса імя Кірава. Узнагароджана ордэнам Славы 1, 2 і 3-й ступеней, залатым медалём ВДНГ СССР.

ТАРАСЕВІЧ Таццяна Аўрамаўна. Нарадзілася 16.2.1914 г. Заслужаны настаўнік

Л.П.Улаховіч.

М.П.Усевіч.

М.Л.Федзяцова.

В.В.Федуковіч.

БССР (1966). Кіраўнік першых піянерскіх атрадаў на Аршаншчыне.

ТРАЙЦ Уладзімір Альфрэдавіч. Заслужаны рацыяналізатар Беларусі.

ТРАЦЦЯКОВА Аляксандра Цімафееўна. Нарадзілася 2.5.1934 г. ў Магілёўскай вобласці. Заслужаны настаўнік БССР (1970).

ТУРАВЕЦ Раіса Пятроўна. Нарадзілася ў 1934 г. ў Віцебску. Заслужаны настаўнік Беларусі. Працавала ў Стайкаўскай школе Аршанскага раёна. Узнагароджана знакам «Выдатнік народнай адукацыі Беларусі».

УЛАХОВІЧ Любоў Паўлаўна. Нарадзілася 20.3.1941 г. ў г. Сафонава Смаленскай вобласці. Заслужаны работнік прамысловасці БССР (1980). Скончыла Аршанскі тэкстыльны тэхнікум. У 1960—91 гг. працавала ткачыхай на Аршанскім ільнокамбінаце. Узнагароджана ордэнамі «Знак Пашаны», Працоўнай Славы 1-й і 3-й ступеней.

УСЕВІЧ Міхаіл Пятровіч. Нарадзіўся 20.3.1922 г. ў в. Красніца Рагачоўскага раёна Гомельскай вобласці. Заслужаны ўрач БССР (1965). Удзельнік Вялікай Айчыннай вайны. У 1946 г. скончыў Мінскі медінстытут. Працаваў урачом-ардынатарам хірургічнага аддзялення бальніцы імя Варашылава, з 1953 г. галоўны ўрач бальніцы імя Сямашкі ў Оршы. Узнагароджаны ордэнам Айчыннай вайны 2-й ступені.

ФЕДЗЯЦОВА Марыя Леанідаўна. Нарадзілася 11.12.1934 г. ў в. Ліштава Кастрамской вобласці. Заслужаны настаўнік БССР (1968). Працавала ў сярэдніх школах № 16 і 7 у Оршы. Лаўрэат Дзяржаўнай прэміі СССР.

ФЕДУКОВІЧ Вольга Васілеўна. Нарадзілася ў 1941 г. ў в. Післяціна Клімавіцкага раёна Магілёўскай вобласці. Заслужаны работнік прамысловасці БССР (1980). У 1962—92 гг. працавала ткачыхай на Аршанскім ільнокамбінаце. Узнагароджана ордэнамі «Знак Пашаны», Працоўнай славы 2-й ступені.

А.У.Хмяльніцкі.

ФРАНЦКЕВІЧ Уладзімір Іванавіч. Нарадзіўся 22.8.1934 г. Заслужаны будаўнік Беларусі (1994).

ХАДОСКА Пётр Уладзіміравіч. Нарадзіўся ў 1892 г. Заслужаны настаўнік БССР (1955).

ХАЦЬЯНАЎ Сямён Міхайлавіч. Заслужаны настаўнік БССР (1966).

ХАЧАТУРАЎ Мардунік Хачыкавіч. Нарадзіўся ў 1940 г. ў г. Тбілісі, Грузія. Заслужаны настаўнік Беларусі (1998). «Выдатнік народнай асветы Беларусі». Узнагароджаны ордэнам «Знак Пашаны» (1987).

ХМЯЛЬНІЦКІ Аляксандр Уладзіміравіч. Нарадзіўся 19.7.1940 г. ў г. Волагда. Заслужаны настаўнік БССР (1977). Працуе дырэктарам Аршанскага педагагічнага каледжа.

Ц.Я.Церахаў.

Ф.А.Цімкаева.

А.І.Цітова.

С.К.Ціханскі.

У.А.Чарняўскі.

У.І.Чэрнікаў.

ХУЦКІ Уладзімір Дзмітрыевіч. Нарадзіўся 23.8.1952 г. ў в. Панізоўе Аршанскага раёна. Заслужаны трэнер Рэспублікі Беларусь (1995). З 1969 г. працаваў слесарам-рамонтнікам на Аршанскім ільнокамбінаце. З 1977 г. старшыня, з 1995 г. загадчык аддзела фізічнай культуры, спорту і турызму Аршанскага раёна.

ЦЕРАХАЎ Ціхан Яўсеевіч. Нарадзіўся 30.5.1922 г. ў в. Ермалоўка Горацкага раёна Магілёўскай вобласці. Заслужаны работнік прамысловасці Беларусі. Удзельнік Вялікай Айчыннай вайны. З 1948 г. працаваў на Аршанскім мясакансервавым камбінаце. Узнагароджаны ордэнамі Працоўнага Чырвонага Сцяга, «Знак Пашаны», Айчыннай вайны 2-й ступені.

ЦІМКАЕВА Фаіна Абасаўна. Нарадзілася 26.4.1923 г. на ст. Каргат Новасібірскай вобласці. Заслужаны работнік гандлю і грамадскага харчавання Беларусі. Удзельніца Вялікай Айчыннай вайны. З 1946 г. працавала экспедытарам, потым начальнікам аддзела рабочага забеспячэння ў Оршы. Узнагароджана ордэнамі Айчыннай вайны 1-й ступені, Чырвонай Зоркі, «Знак Пашаны».

ЦІТОВА Антаніна Іванаўна. Нарадзілася 7.1.1935 г. ў Гарадоцкім раёне Віцебскай вобласці. Заслужаны эканаміст БССР (1971). У 1954 г. скончыла Мінскі фінансавы тэхнікум, у 1960 г. — Беларускі інстытут народнай гаспадаркі. Працавала ў Аршанскім аддзяленні Дзяржбанка, з 1981 г. намеснікам старшыні Аршанскага гарвыканкома, з 1991 г. у органах сацзабеспячэння ў Оршы.

ЦІХАНСКІ Сяргей Кліменцьевіч. Нарадзіўся 5.3.1933 г. ў в. Яромкавічы Аршанскага раёна. Заслужаны работнік прамысловасці Беларусі. Працаваў на заводзе «Чырвоны Кастрычнік» у г. Барань. Узнагароджаны ордэнамі Працоўнага Чырвонага Сцяга (1980), Дружбы народаў.

ЧАРНЯЎСКІ Уладзімір Андрэевіч. Нарадзіўся 16.5.1938 г. ў в. Межава Аршанскага раёна. Заслужаны работнік сельскай гаспадаркі Беларусі. Скончыў Віцебскі ветэрынарны інстытут (1966). З 1959 г. працаваў шафёрам у саўгасе «Межава», з 1970 г.— дырэктарам Аршанскага дзяржпрадпрыемства, з 1974 г. — намеснікам дырэктара Смалянскага саўгаса-тэхнікума, з 1982 г. дырэктар птушкафабрыкі «Аршанская».

ЧЭРНІКАЎ Уладзімір Іванавіч. Нарадзіўся 17.1.1928 г. ў в. Сава Горацкага раёна Магілёўскай вобласці. Заслужаны работнік прамысловасці Беларусі. З 1954 г. працаваў абвальшчыкам мяса, потым начальнікам кансервавага цэха на Аршанскім мясакансервавым камбінаце.

ШАМШУРОВА Еўдакія Мікалаеўна. Нарадзілася ў 1922 г. ў Оршы. Заслужаны

П.Ф.Юрчанка.

М.Я.Якушэвіч.

І.Р.Янкоўскі.

А.В.Ярмоленка.

настаўнік БССР (1966). Удзельніца Вялікай Айчыннай вайны. Памерла ў 1984 г.

ШАРАЙ Францыск Міхайлавіч. Нарадзіўся 10.10.1914 г. ў Чашніцкім раёне Віцебскай вобласці. Заслужаны работнік транспарту БССР (1971). Працаваў слесарам вагоннага дэпо.

ШАЎЛЯКОВА Ганна Уладзіміраўна. Нарадзілася 20.3.1918 г. на ст. Троіцкая Гродзенскай вобласці. Заслужаны ўрач БССР (1967). Удзельнік Вялікай Айчыннай вайны. З 1947 г. працавала галоўным урачом скурвендыспансера, з 1973 г. загадчыцай сералагічнай лабараторыі дыспансера ў Оршы. Памерла ў 1977 г.

ШЧЭПКІН Мікалай Васілевіч. Нарадзіўся 16.6.1932 г. на Смаленшчыне. Заслужаны будаўнік Беларусі. Выхоўваўся ў Віцебскім дзіцячым доме. Працаваў мулярам у будаўнічым упраўленні № 40 у Оршы. Памёр у 1973 г.

ШЫБЕКА Ганна Кірылаўна. Заслужаны настаўнік Беларусі. Працавала настаўніцай СШ № 14 у Оршы.

ШЫДЛОЎСКІ Леанід Іванавіч. Нарадзіўся 13.1.1937 г. ў в. Вялікія Пышнагоры Лепельскага раёна Віцебскай вобласці. Заслужаны трэнер БССР (1972). З 1955 г. працаваў настаўнікам фізкультуры Якаўлевіцкай сярэдняй школы, з 1964 г. — старшынёй камітэта па фізічнай культуры і спорту Аршанскага раёна.

ШЫНКЕВІЧ Кузьма Трафімавіч. Нарадзіўся 1.6.1911 г. Заслужаны настаўнік БССР (1964). У 1932 г. скончыў Аршанскае педвучылішча. Працаваў у Пуцяцінскай пачатковай школе. Удзельнік Вялікай Айчыннай вайны. У 1944—77 гг. загадчык Барадулінскай пачатковай школы Аршанскага раёна. Узнагароджаны ордэнам Айчыннай вайны 1-й ступені.

ЮРКЕВІЧ Галіна Іванаўна. Нарадзілася 21.12.1927 г. ў Мінскай вобласці. Заслужаны настаўнік БССР (1968).

ЮРЧАНКА Пётр Феафанавіч. Нарадзіўся 29.6.1928 г. ў г. Дуброўна Віцебскай вобласці. Заслужаны работнік транспарту БССР (1975). З 1946 г. працаваў памочнікам машыніста паравоза, з 1953 — машыністам цеплавоза ў Оршы.

ЮРЧАНКА Уладзімір Еўфанавіч. Нарадзіўся 25.10.1925 г. ў в. Ляўкі Аршанскага раёна. Заслужаны работнік прамысловасці Беларусі. Удзельнік Вялікай Айчыннай вайны. Узнагароджаны ордэнамі Айчыннай вайны 2-й ступені, «Знак Пашаны».

ЮШКЕВІЧ Яўген Паўлавіч. Нарадзіўся 15.9.1915 г. Скончыў Маскоўскі інстытут інжынераў чыгуначнага транспарту. Заслужаны работнік транспарту Беларусі. Кандыдат тэхнічных навук. З 1934 г. працаваў дыспетчарам Аршанскага чыгуначнага вузла, потым начальнікам станцый Лепель, Орша і Вязьма Заходняй чыгункі. З 1944 г. начальнік Аршанскага аддзялення Заходняй чыгункі, у 1969—81 гг. начальнік Беларускай чыгункі.

ЯКАВЕНКА Галіна Данілаўна. Заслужаны работнік гандлю і грамадскага харчавання Беларусі.

ЯКУШЭВІЧ Марыя Яфрэмаўна. Нарадзілася 28.8.1898 г. Заслужаны настаўнік БССР (1949). Памерла ў 1957 г.

ЯНКОЎСКІ Іван Рыгоравіч. Нарадзіўся 23.4.1934 г. ў в. Арлоўшчына Аршанскага раёна. Заслужаны работнік прамысловасці БССР (1973).

ЯРМОЛЕНКА Аляксандра Віктараўна. Нарадзілася ў 1922 г. ў Оршы. Заслужаны настаўнік БССР (1968). У 1947—77 гг. пра-

І.П.Яромін.

В.П.Баранава.

Г.С.Бранзевіч.

Н.Дз.Жданец.

цавала настаўніцай, завучам, потым дырэктарам школы ў Оршы.

ЯРОМІН Іван Паўлавіч. Нарадзіўся 10.7.1927 г. ў в. Валокавая Смаленскай вобласці. Заслужаны работнік транспарту БССР (1976). З 1949 г. качагар, машыніст цеплавоза лакаматыўнага дэпо ў Оршы. Узнагароджаны ордэнамі Леніна, Кастрычніцкай Рэвалюцыі, «Знак Пашаны».

АРДЭНАНОСЦЫ

Узнагароджаныя Ордэнам Леніна

(у канцы артыкула ў дужках даецца дата ўзнагароджання)

БАБРОВА Еўдакія Кузьмінічна. Нарадзілася 22.3.1920 г. ў в. Германы Дубровенскага раёна. З 1936 г. працавала даяркай у в. Зорная Аршанскага раёна Віцебскай вобл. (1974).

БАБРОЎ Яфім Фаміч. Нарадзіўся 12.12. 1913 г. ў в. Вусце Аршанскага раёна. Працаваў механізатарам у саўгасе. З 1934 г. ў Чырвонай Арміі. Скончыў Саратаўскае танкавае вучылішча, Акадэмію бранятанкавых войск. Удзельнік савецка-фінляндскай і Вялікай Айчыннай войнаў. З 1962 г. ў адстаўцы. Жыў і працаваў у Мінску.

БАГАМОЛ Мікалай Емяльянавіч. Нарадзіўся ў 1920 г. ў в. Семахі Аршанскага раёна. Удзельнік Вялікай Айчыннай вайны. Узнагароджаны таксама ордэнам Чырвонай Зоркі.

БАРАНАВА Вера Парфіраўна. Нарадзілася ў 1916 г. ў Магілёве. З 1939 г. працавала настаўніцай, з 1948 г. завуч Бялгрэсаўскай сярэдняй школы Аршанскага раёна. (1960).

БЛАЖКЕВІЧ Франц Андрэевіч. Нарадзіўся ў 1890 г. ў в. Копысь Аршанскага раёна. Быў членам райкома і райвыканкома Копыскага раёна, потым Магілёўскага губвыканкома. Працаваў загадчыкам аддзела юстыцыі, павятовым камісарам харчавання, з 1921 г. — загадчыкам Гомельскага павятовага зямельнага аддзела. З 1927 г. ў Маскве, загадчык аддзела конегадоўлі Наркамзема РСФСР. Узнагароджаны таксама ордэнам Працоўнага Чырвонага Сцяга. Памёр у 1964 г.

БРАНЗЕВІЧ Ганна Сяргееўна. Нарадзілася ў 1922 г. ў в. Межава Аршанскага раёна. Працавала паляводам, потым звеннявой па вырошчванні кукурузы ў саўгасе «Межава». (1949).

ЖДАНЕЦ Ніна Дзямідаўна. Нарадзілася ў 1932 г. ў в. Межава Аршанскага раёна. Скончыла Беларускую сельскагаспадарчую акадэмію. З 1964 г. працавала галоўным аграномам на эксперыментальнай базе «Межава».

ЗМІТРУЛЯ Іван Паўлавіч. Нарадзіўся 9.2.1920 г. ў в. Ларынаўка Аршанскага раёна. Удзельнік Вялікай Айчыннай вайны.

ІВАНОЎ Яўген Васілевіч. Нарадзіўся ў 1910 г. ў Оршы. Удзельнік Вялікай Айчыннай вайны. Узнагароджаны таксама ордэнамі Працоўнага Чырвонага Сцяга і Аляксандра Неўскага. (1944).

КАЗАКЕВІЧ Іван Мікітавіч. Нарадзіўся ў 1927 г. ў в. Муханава Аршанскага раёна. Працаваў у калгасе імя Чапаева. Узнагароджаны таксама ордэнам «Знак Пашаны». (1969).

КАПІТАНАЎ Валянцін Ягоравіч. Нарадзіўся 1.9.1937 г. ў в. Міхайлаўка Гардзееўскага раёна Бранскай вобласці. Працаваў аграномам у калгасе імя Дзяржынскага. У

І.М.Казакевіч.

П.Ц.Краўчанка.

М.П.Магераў.

Н.П.Малахава.

1967—87 гг. старшыня калгаса «Камінтэрн». Узнагароджаны таксама ордэнам «Знак Пашаны». Памёр 1.8.1990 г. (1970).

КУЛЯШОЎ Мікалай Іванавіч. Нарадзіўся ў 1923 г. ў в. Казловічы Аршанскага раёна. Працаваў 20 гадоў брыгадзірам паляводчай брыгады ў калгасе «Чырвоны Сцяг», потым у калгасе «Запаветы Ільіча». Узнагароджаны таксама ордэнамі Працоўнага Чырвонага Сцяга і Кастрычніцкай Рэвалюцыі. З 1986 г. жыў у Мінску. Памёр у 1994 г.

КРАЎЧАНКА Праскоўя Цітаўна. Нарадзілася ў 1914 г. ў в. Панізоўе Аршанскага раёна. З 1955 г. працавала звеннявой па вырошчванні лёну ў калгасе «Ленінская іскра». Памерла ў 1990 г. (1966).

МАГЕРАЎ Мікалай Паўлавіч. Нарадзіўся 5.9.1934 г. ў Оршы. Працаваў камбайнерам у в. Якаўлевічы. Узнагароджаны таксама ордэнам Працоўнага Чырвонага Сцяга.

МАЛАХАВА Надзея Паўлаўна. Нарадзілася ў 1929 г. ў в. Мядзвёдаўка Дрыбінскага раёна Магілёўскай вобласці. З 1945 г. працавала даяркай у саўгасе «Вусце». Памерла ў 1990 г. (1974).

МАСКАЛЕВІЧ Максім Паўлавіч. Нарадзіўся ў 1914 г. Працоўную дзейнасць пачаў у 1930 г. тэхнікам-землеўладкавальнікам у г. Мазыр Гомельскай вобласці. З 1939 г. кіраўнік аддзела Дзяржбанка, з 1942 г. начальнік палявой касы Дзяржбанка, з 1948 кіраўнік Дзяржбанка г. Орша, у 1954—74 гг. старшыня калгаса «Ленінская іскра». Узнагароджаны 2 ордэнамі Леніна, ордэнамі Чырвонай Зоркі, Кастрычніцкай Рэвалюцыі. Памёр у 1991 г.

МЕЛЬНІКАЎ Васіль Якаўлевіч. Нарадзіўся ў 1929 г. ў в. Хрушчава-Растовец Старадубскага раёна Ліпецкай вобласці. У 1960—89 гг. працаваў на Аршанскім ільнокамбінаце начальнікам, галоўным інжынерам, генеральным дырэктарам. Узнагароджаны таксама ордэнамі Знак Пашаны, Працоўнага Чырвонага Сцяга, Кастрычніцкай Рэвалюцыі, медалямі. Дэпутат Вярхоўнага Савета БССР у 1980—85 гг. Памёр у 1995.

В.Я.Мельнікаў.

НАВУМОВІЧ Сямён Сямёнавіч. Нарадзіўся 3.2.1900 г. ў в. Копысь Аршанскага раёна. Удзельнік грамадзянскай і Вялікай Айчыннай войнаў, генерал-маёр. Пасля вайны начальнік 2-га Ленінградскага ордэна Леніна артылерыйскага вучылішча. Узнагароджаны таксама 3 ордэнамі Чырвонага Сцяга, 2 ордэнамі Чырвонай Зоркі, медалямі.

НІЗОЎСКАЯ Сіма Якаўлеўна. Нарадзілася 14.9.1915 г. Працавала ў бальніцы імя Сямашкі. (1966).

ПІСКУНОЎ Сцяпан Іванавіч. Нарадзіўся 10.7.1934 г. ў в. Пашына Аршанскага раёна. Працаваў механізатарам, з 1962 г. — камбайнерам у калгасе «Камінтэрн». Узнагароджаны таксама ордэнам Працоўнага Чырвонага Сцяга, медалямі. Памёр у 1992 г.

М.М.Хрыпіна.

І.І.Цітовіч.

М.А.Чахоўская.

ПУЧКОВА Тамара Сцяпанаўна. Нарадзілася ў 1941 г. ў в. Пашына Аршанскага раёна. Працавала даяркай у калгасе «Камінтэрн». Узнагароджана таксама ордэнамі Працоўнай славы 1-й, 3-й ступеней, «Маці-гераіня». (1966).

САВІЦКАЯ Наталля Епіфанаўна. Нарадзілася ў 1915 г. ў в. Вусце Аршанскага раёна. Працавала даяркай у калгасах «Чырвоны бераг» і імя Кірава.

САФРОНАЎ Іван Георгіевіч. Нарадзіўся ў 1909 г. ў в. Копысь Аршанскага раёна. У 1934 г. скончыў вышэйшую лётную школу. Удзельнік савецка-фінляндскай і Вялікай Айчыннай войнаў. Узнагароджаны таксама ордэнамі Працоўнага Чырвонага Сцяга, Айчыннай вайны 1-й ступені, 2 ордэнамі Чырвонай Зоркі, медалямі.

СЯНЧЫЛА Мікалай Пятровіч. Нарадзіўся 22.5.1926 г. ў в. Еліна Аршанскага раёна. У Вялікую Айчынную вайну быў вязнем канцлагера. З 1946 г. працаваў брыгадзірам калгаса імя Кірава. Узнагароджаны залатым медалём ВДНГ СССР.

ХРЫПІНА Марыя Міхайлаўна. Нарадзілася ў 1927 г. ў Аршанскім раёне. У 1945—73 гг. працавала на Аршанскім ільнокамбінаце токарам, шліхтавальшчыцай, інструктарам вытворчага навучання.

ЦІТОВІЧ Іван Ільіч. Нарадзіўся ў 1907 г. ў в. Заазер'е Талачынскага раёна Віцебскай вобл. У 1948—65 гг. старшыня калгаса «Камінтэрн» Аршанскага раёна. Памёр 8.6.1965.

ЧАХОЎСКАЯ Марыя Аляксандраўна. Нарадзілася ў 1901 г. ў в. Паддубцы Аршанскага раёна. З 1931 г. працавала даглядчыцай жывёлы ў калгасе, потым 17 гадоў — даяркай. Памерла ў 1994 г.

ШАВЕКА Міхаіл Анісімавіч. Нарадзіўся 14.10.1935 г. ў в. Смётанка Аршанскага раёна. Працаваў механізатарам у калгасе імя Я.Купалы. Узнагароджаны таксама ордэнам Працоўнага Чырвонага Сцяга. Жыве ў в. Зубава.

ШАЙКОВА Раіса Іванаўна. Нарадзілася 14.1.1932 ў в. Бабінічы Аршанскага раёна. У 1951—91 гг. працавала даяркай у саўгасе «Бабінічы». (1966).

Ордэнам Кастрычніцкай Рэвалюцыі

АРАШКЕВІЧ Аляксандра Сямёнаўна. Нарадзілася ў 1935 г. ў в. Еліна Аршанскага раёна. Працавала даяркай у калгасе імя Кірава.

КАБАНАЎ Васіль Фёдаравіч. Нарадзіўся ў 1919 г. ў Шклоўскім раёне Магілёўскай вобласці. Удзельнік Вялікай Айчыннай вайны. Працаваў брыгадзірам паляводчай брыгады ў саўгасе «Вусце». Узнагароджаны таксама ордэнам Працоўнага Чырвонага Сцяга. Памёр у 1995 г.

КУЧАРОНАК Ніна Яфімаўна. Нарадзілася 19.9.1930 г. ў в. Пішчалава Аршанскага раёна. Працавала паляводам, з 1953 г. — даяркай у калгасе імя Кірава. Узнагароджана таксама ордэнам «Знак Пашаны», медалямі.

МАГЕРАВА Кацярына Іванаўна. Нарадзілася ў 1926 г. ў в. Якаўлевічы Аршанскага раёна. Працавала даяркай у калгасе імя Леніна. Памерла ў 1997 г.

МІХАЙЛОЎСКІ Фёдар Мітрафанавіч. Нарадзіўся ў 1916 г. ў в. Пішчалава Аршанскага раёна. З 1938 г. працаваў у вагонным дэпо ст. Орша. Удзельнік Вялікай Айчыннай вайны. Пасля вайны працаваў старшынёй калгаса, з 1950 г. — брыгадзірам калгаса імя Кірава. Узнагароджаны таксама ордэнам Працоўнага Чырвонага Сцяга. Памёр у 1998 г.

В.І.Савіцкі.

МЯДЗВЕДСКІ Васіль Герасімавіч. Нарадзіўся 25.10.1938 г. ў в. Андрэеўшчына Аршанскага раёна. З 1955 г. працуе ў калгасе імя Чапаева. Узнагароджаны таксама ордэнам Працоўнага Чырвонага Сцяга. З 1995 г. заслужаны калгаснік калгаса імя Чапаева.

ПАЛКОЎСКІ Аляксей Антонавіч. Нарадзіўся ў 1927 г. ў в. Масееўка Аршанскага раёна. Працаваў механізатарам у калгасе імя Кірава. Узнагароджаны таксама ордэнам «Знак Пашаны». Памёр у 1987 г.

П.Ф.Шарковіч.

Н.П.Андронік.

САВІЦКІ Віктар Іосіфавіч. Нарадзіўся ў 1934 г. ў г. Сянно Віцебскай вобл. З 1958 г. працаваў механізатарам у саўгасе «Орша», потым на эксперыментальнай базе «Вусце». Узнагароджаны таксама ордэнам Працоўнага Чырвонага Сцяга.

ХРАПАВІЦКІ Уладзімір Міхайлавіч. Нарадзіўся 21.10.1926 г. ў в. Чаркасава Аршанскага раёна. Пасля вайны скончыў Гарадоцкі тэхнікум механізацыі сельскай гаспадаркі. Працаваў трактарыстам, брыгадзірам, механікам у калгасе імя Кірава. (1969).

ЧАБАТАРОЎ Анатоль Іванавіч. Нарадзіўся 27.8.1930 г. ў в. Папоўка Аршанскага раёна. У 1953—93 гг. працаваў брыгадзірам. Узнагароджаны таксама ордэнам «Знак Пашаны».

ШАРКОВІЧ Пётр Фёдаравіч. Нарадзіўся ў 1933 г. ў Талачынскім раёне Віцебскай вобл. Працаваў на адказных пасадах у дзяржаўных установах. У 1972—94 гг. старшыня калгаса імя Леніна Аршанскага раёна. Узнагароджаны таксама ордэнамі Дружбы народаў, Працоўнага Чырвонага Сцяга, «Знак Пашаны», Граматай Вярхоўнага Савета СССР. Памёр у 1998 г.

Ордэнам Працоўнага Чырвонага Сцяга

АНДРОНІК Надзея Прохараўна. Нарадзілася ў 1924 г. Працавала садаводам, агароднікам, даяркай у саўгасе «Днепр».

АЎХУКОВА Алена Сямёнаўна. Нарадзілася 10.3.1942 г. ў г.п. Копысь. У 1963 г. скончыла Смалявіцкі саўгас-тэхнікум. З 1963 г. працавала заатэхнікам, з 1982 г. намеснікам старшыні калгаса імя Я.Купалы. (1975).

БАГАДЗЕВІЧ Надзея Пятроўна. Нарадзілася 9.3.1929 г. ў в. Лялейкава Духаўшчынскага раёна Смаленскай вобласці. З 1955 г. працавала паляводам на эксперыментальнай базе «Межава». (1973).

БАРДАШУН Леанід Антонавіч. Нарадзіўся 20.3.1921 г. ў в. Парэчча Аршанскага раёна. Удзельнік Вялікай Айчыннай вайны. У 1946—73 гг. старшыня калгаса «Чырвоная Адроўка» ў в. Парэчча. Узнагароджаны таксама ордэнам Айчыннай вайны. (1971).

БЯЛЯЎСКАЯ Лізавета Фадзееўна. Нарадзілася ў 1932 г. ў в. Крапіўна Аршанскага раёна. Працавала ў калгасе «Прамень сацыялізму», потым свінаркай у саўгасе «Днепр».

ГАНАК Пётр Яфімавіч. Нарадзіўся ў 1919 г. ў в. Селішча Аршанскага раёна. Скончыў Гарадоцкую сельскагаспадарчую школу.

П.Я.Ганак.

П.А.Гумнянкоў.

М.П.Дземідкоў.

І.Ц.Ермалюгін.

І.П.Казанцаў.

А.Я.Каліноўскі.

Удзельнік савецка-фінляндскай і Вялікай Айчыннай войнаў. Пасля вайны працаваў механікам у Высокаўскай МТС, з 1964 г. галоўны механік, у 1973—81 гг. начальнік зерневага комплекса калгаса «Ленінская іскра». Памёр у 1981 г.

ГАПОНЕНКА Міхаіл Рыгоравіч. Нарадзіўся 22.3.1932 г. ў в. Аланцьева Аршанскага раёна. З 1951 г. працаваў трактарыстам у саўгасе «Рассвет». (1973).

ГУМНЯНКОЎ Пётр Арцёмавіч. Нарадзіўся ў 1938 г. ў в. Падсоена Руднянскага раёна Смаленскай вобласці. У 1961 г. скончыў Віцебскі ветэрынарны інстытут. Працаваў дырэктарам эксперыментальнай базы «Межава». З 1970 г. начальнік упраўлення сельскай гаспадаркі ў г.п. Лёзна Віцебскай вобласці, з 1973 г. старшыня Лёзненскага райвыканкома, з 1985 г. намеснік генеральнага дырэктара, дырэктар племсаўгаса «Задняпроўскі». Узнагароджаны таксама 2 ордэнамі «Знак Пашаны», Ганаровай граматай Вярхоўнага Савета БССР. (1971).

ДАМАЕНТАЎ Леанід Іосіфавіч. Нарадзіўся ў 1930 г. ў в. Зубрэвічы Аршанскага раёна. Удзельнік Вялікай Айчыннай вайны. Працаваў механізатарам у калгасе «Дубраўка».

ДЗЕМІДКОВА Ефрасіння Пракопаўна. Нарадзілася ў 1900 г. ў в. Харкаўка Аршанскага раёна. З 1930 г. працавала ў калгасе «Ленінская іскра», потым звеннявой па вырошчванні лёну. Памерла ў 1979 г.

ДЗЕМІДКОЎ Мікалай Піліпавіч. Нарадзіўся ў 1932 г. ў в. Харкаўка Аршанскага раёна. Скончыў Смалявіцкі саўгас-тэхнікум. 40 гадоў працаваў брыгадзірам комплекснай брыгады ў калгасе «Ленінская іскра». Узнагароджаны таксама ордэнам «Знак Пашаны».

ЕРМАЛЮГІН Іван Цярэнцьевіч. Нарадзіўся ў 1937 г. ў в. Руміна Аршанскага раёна. Скончыў Гарадоцкі сельгастэхнікум. Працаваў у калгасе «Ленінская іскра» загадчыкам майстэрняў па рамонце тэхнікі, потым брыгадзірам трактарнай брыгады.

КАВАЛЁВА Лідзія Пятроўна. Нарадзілася ў 1936 г. ў в. Сідараўка Аршанскага раёна. З 1951 г. працавала на Аршанскай ільнофабрыцы, з 1959 г. — даяркай у калгасе «Запаветы Ільіча». (1971).

КАЗАНЦАЎ Іван Паўлавіч. Нарадзіўся 20.12.1917 г. ў г.п. Арэхаўск Аршанскага раёна. У Вялікую Айчынную вайну з 1941 па 1944 гг. партызан 8-га атрада імя М.Н.Селіванёнка брыгады «Аляксея» Віцебскай вобласці. Узнагароджаны таксама ордэнамі Чырвонай Зоркі, Айчыннай вайны.

КАЛІНОЎСКІ Анатоль Ягоравіч. Нарадзіўся 1.5.1936 г. ў в. Свісцёлкі Аршанскага раёна. З 1957 г. рабочы саўгаса «Дняпро». (1957).

А.П.Каташоў.

М.Ф.Махначоў.

М.М.Музок.

В.К.Мяльніцкі.

КАМАР Пётр Андрэевіч. Нарадзіўся ў 1899 г. ў п. Красны Бабруйскага раёна Магілёўскай вобласці. З 1934 г. працаваў настаўнікам Копыскай школы Аршанскага раёна. Удзельнік Вялікай Айчыннай вайны. Памёр у 1982 г.

КАТАШОЎ Аркадзь Піліпавіч. Нарадзіўся 21.3.1933 г. ў в. Свісцёлкі Аршанскага раёна. Скончыў Аршанскі філіял Мінскага палітэхнікума (1961), Магілёўскі машынабудаўнічы інстытут (1968). Працаваў на заводзе ў Оршы, у сістэме МУС Беларусі. Палкоўнік. Узнагароджаны таксама 2 медалямі «Ветэран працы». Памёр 15.9.1997 г.

КОШАЛЕЎ Аркадзь Васілевіч. Нарадзіўся 22.8.1922 г. ў в. Дубраўка Аршанскага раёна. З 1959 г. працаваў брыгадзірам жывёлагадоўлі на эксперыментальнай базе «Межава».

КУЛЯШОЎ Мікалай Апанасавіч. Нарадзіўся ў 1930 г. ў в. Раманаўка Аршанскага раёна. З 1948 г. працаваў механізатарам Копыскай МТС, з 1956 г. — брыгадзірам паляводчай брыгады, потым трактарыстам у калгасе «Запаветы Ільіча». (1966).

ЛУЧКО Барыс Андрэевіч. Нарадзіўся 19.9.1930 г. ў в. Ферма Аршанскага раёна. Скончыў Смалянскі саўгас-тэхнікум. З 1955 г. працаваў у Межаўскай МТС, потым аграномам, старшынёй калгаса імя Дзяржынскага. Узнагароджаны таксама ордэнам «Знак Пашаны».

МАНУШКА Мікалай Лаўрэнцьевіч. Нарадзіўся 24.5.1928 г. ў в. Крапіўна Аршанскага раёна. Працаваў механізатарам у саўгасе «Бабінічы». Узнагароджаны таксама ордэнам «Знак Пашаны» (1973), Ганаровай граматай Вярхоўнага Савета БССР. (1976).

МАХНАЧОЎ Мікалай Фадзеевіч. Нарадзіўся ў 1935 г. ў в. Крапіўна Аршанскага раёна. У 1968 г. скончыў інстытут народнай гаспадаркі ў Маскве. Працаваў інжынерам аўтабазы № 12 у г. Дуброўна, потым шафёрам аўтакамбіната, саўгаса «Днепр». Узнагароджаны таксама Ганаровай граматай Вярхоўнага Савета БССР. (1980).

МУЗОК Марыя Мікалаеўна. Нарадзілася 5.5.1944 г. ў Аршанскім раёне. З 1958 г. працавала даяркай. Узнагароджана таксама ордэнам «Знак Пашаны». (1971).

МЯДЗВЕДСКІ Віктар Фёдаравіч. Нарадзіўся 5.9.1934 г. ў в. Андрэеўшчына Аршанскага раёна. З 1953 г. працуе трактарыстам у калгасе імя Чапаева. Заслужаны калгаснік. (1975).

МЯЖЭВІЧ Анатоль Фёдаравіч. Нарадзіўся 22.6.1928 г. ў в. Смаляны Аршанскага раёна. З 1954 г. працаваў брыгадзірам паляводчай брыгады ў калгасе «Новае жыццё». Узнагароджаны таксама ордэнам «Знак Пашаны». (1966).

МЯЛЬНІЦКІ Васіль Кузьміч. Нарадзіўся 19.1.1931 г. ў в. Крапіўна Аршанскага раёна. Працаваў механізатарам, з 1960 г. — брыгадзірам трактарнай брыгады ў калгасе «Прамень сацыялізму». Узнагароджаны таксама ордэнам «Знак Пашаны».

ПАПКОЎ Нічыпар Аўрамавіч. Нарадзіўся 1.3.1922 г. ў п. Балбасава Аршанскага раёна. Удзельнік Вялікай Айчыннай вайны. Узнагароджаны таксама ордэнамі «Знак Пашаны», Айчыннай вайны 2-й ступені, медалямі.

ПРЫШЧЭПА Роза Іванаўна. Нарадзілася 5.9.1935 г. ў Клімавіцкім раёне Магілёўскай вобласці. У 1953 г. скончыла Магілёўскую фельчарска-акушэрскую школу. Працавала фельчарам-акушэрам ў в. Панізоўе Аршанскага раёна, з 1961 г. загадчыца амбулаторыі ў в. Бабінічы. Памерла ў 1989 г.

Г.В.Пяткевіч.

А.С.Шкураў.

Я.С.Шынкевіч.

Б.Ф.Шалуха.

ПУЛЬЯНАЎ Іван Ягоравіч. Нарадзіўся 2.6.1946 г. ў в. Пісаршчына Аршанскага раёна. Працаваў трактарыстам у калгасах «Маяк Камуны», імя Свярдлова.

ПЯТКЕВІЧ Георгій Васілевіч. Нарадзіўся 17.4.1907 г. ў Оршы. У 1944—49 гг. старшыня Аршанскага гарвыканкома. Памёр 1.5.1973 г.

РАДКЕВІЧ Дзмітрый Ігнатавіч. Нарадзіўся ў 1935 г. ў в. Руміна Аршанскага раёна. Працаваў у калгасе «Ленінская іскра». Узнагароджаны таксама ордэнам «Знак Пашаны». Памёр у 1995 г.

РАДКЕВІЧ Павел Канстанцінавіч. Нарадзіўся ў 1913 г. ў в. Панізоўе Аршанскага раёна. Пасля вайны працаваў на Аршанскім хлебакамбінаце, з 1954 г. — брыгадзірам комплекснай брыгады ў калгасе «Ленінская іскра». Памёр у 1996 г.

СЛІЖОЎ Анатоль Максімавіч. Нарадзіўся ў 1931 г. ў в. Зубрэвічы Аршанскага раёна. Працуе механізатарам у калгасе «Дубраўка».

СТАНКЕВІЧ Уладзімір Іванавіч. Нарадзіўся 9.11.1948 г. ў в. Корава Аршанскага раёна. З 1965 г. працуе механізатарам у калгасе імя Свярдлова. Узнагароджаны таксама Ганаровай граматай Вярхоўнага Савета СССР.

ТРЭНДЗЕНАК Іван Яўціхавіч. Нарадзіўся 8.11.1923 г. ў в. Юрцава Аршанскага раёна. Удзельнік Вялікай Айчыннай вайны.

ХАРКЕВІЧ Іван Аўрамавіч. Нарадзіўся ў 1923 г. ў в. Лучыншчына Аршанскага раёна. З 1938 г. працаваў у калгасе.

ХРАПАВІЦКІ Васіль Фаміч. Нарадзіўся 12.4.1927 г. ў в. Юрцава Аршанскага раёна. Працаваў трактарыстам у калгасе «Актывіст».

ЧАРВЯКОВА Настасся Якаўлеўна. Нарадзілася 11.11.1897 г. ў г.п. Копысь Аршанскага раёна. З 1914 г. працавала настаўніцай.

ШАЎЛІНСКІ Леанід Аўрамавіч. Нарадзіўся 20.6.1938 г. ў в. Крапіўна Аршанскага раёна. Працаваў механізатарам у саўгасе «Дняпро».

ШКУРАЎ Анатоль Сямёнавіч. Нарадзіўся 6.2.1932 г. ў в. Дзятлава Аршанскага раёна. Скончыў Высокаўскую школу механізатараў. Працаваў камбайнерам, механікам у саўгасе «Ударнік». Узнагароджаны таксама залатым медалём ВДНГ СССР.

ШЫНКЕВІЧ Яўген Савельевіч. Нарадзіўся ў 1925 г. Удзельнік Вялікай Айчыннай вайны. Пасля вайны працаваў у райфінаддзеле, потым шафёрам у саўгасе «Днепр». Узнагароджаны таксама ордэнамі Айчыннай вайны, «Знак Пашаны», медалямі.

ШЫШКЕВІЧ Пётр Піменавіч. Нарадзіўся 10.3.1936. Працаваў механізатарам у калгасе «Прамень сацыялізму».

Узнагароджаны знакам «Выдатнік народнай асветы БССР»

ШАЛУХА Барыс Фёдаравіч. Нарадзіўся 23.4.1924 г. ў в. Крапіўна Аршанскага раёна. Удзельнік Вялікай Айчыннай вайны. Скончыў Смаленскі педагагічны інстытут. Працаваў настаўнікам, старшынёй раённага камітэта прафсаюза работнікаў народнай асветы ў г.п. Арэхаўск. Выдаў кнігі «Імя Юрыя Смірнова», «У баях пад Оршай», «Пад музыку турбін», «Юнак з легенды», шэраг публікацый у перыядычным друку. Узнагароджаны таксама ордэнамі Айчыннай вайны 1-й ступені, Славы 3-й ступені.

ІМІ ГАНАРЫЦЦА АРШАНШЧЫНА

ЛУКАШЭНКА Аляксандр Рыгоравіч
Прэзідэнт Рэспублікі Беларусь.

Нарадзіўся 30.8.1954 г. ў г.п. Копысь Аршанскага раёна. У 1975 г. скончыў гістарычны факультэт Магілёўскага педінстытута, у 1985 г. — Беларускую сельскагаспадарчую акадэмію. Паводле адукацыі — гісторык, грамадазнавец і эканаміст аграпрамысловай вытворчасці. Атрымаў рознабаковы вопыт практычнай работы. У 1975—77 гг., 1980—82 гг. служыў у пагранічных войсках і ў Савецкай Арміі. У 1977—78 гг. на дзяржаўнай рабоце ў Магілёве, на розных пасадах у Шклоўскім раёне, у тым ліку ў аграпрамысловым комплексе. З 1990 г. дэпутат Вярхоўнага Савета Рэспублікі Беларусь. З красавіка 1993 г. па ліпень 1994 г. старшыня камісіі па барацьбе з карупцыяй. На гэтай пасадзе А.Р.Лукашэнка ўпершыню ў нацыянальным маштабе праявіў сябе яркім трыбунам, праціўнікам карупцыі, незалежным дэпутатам са сваёй асаблівай пазіцыяй па галоўных накірунках рэфармавання і дэмакратызацыі беларускага грамадства.

10.7.1994 г. пасля складанай барацьбы з 5 іншымі кандыдатамі, прадстаўнікамі ўсяго спектра палітычных сіл краіны, абраны Прэзідэнтам Рэспублікі Беларусь. Ён атрымаў больш за 80% галасоў выбаршчыкаў. 20.7.1994 г. на нечарговай сесіі Вярхоўнага Савета А.Р.Лукашэнка даў прысягу. У сваім выступленні спаслаўся на словы Аўраама Лінкольна аб тым, што сапраўдная дэмакратыя — улада народа, ад народа і для народа. Сказаў і аб адзінай магчымай дыктатуры — дыктатуры Закона, і таму ўсе яго спадзяванні звязаны з дасягненнем грамадзянскай згоды ў краіне.

А.Р.Лукашэнка Галоўнакамандуючы Узброенымі Сіламі Рэспублікі Беларусь, узначальвае Савет Бяспекі рэспублікі. У красавіку 1996 г. абраны Старшынёй Вышэйшага Савета Супольніцтва Беларусі і Расіі, у красавіку 1997 г. — Старшынёй Вышэйшага Савета Саюза Беларусі і Расіі, у пачатку 2000 г.— Старшынёй Вышэйшага Дзяржаўнага Савета Саюзнай дзяржавы. З 1995 г. Ганаровы акадэмік Расійскай Акадэміі сацыяльных навук, з мая 1997 г. — прэзідэнт Нацыянальнага алімпійскага камітэта Беларусі. У 1997 г. А.Р.Лукашэнка стаў лаўрэатам Міжнароднай прэміі імя М.А.Шолахава — «за мужную палітычную публіцыстыку і самаадданую пазіцыю ў абароне народных інтарэсаў».

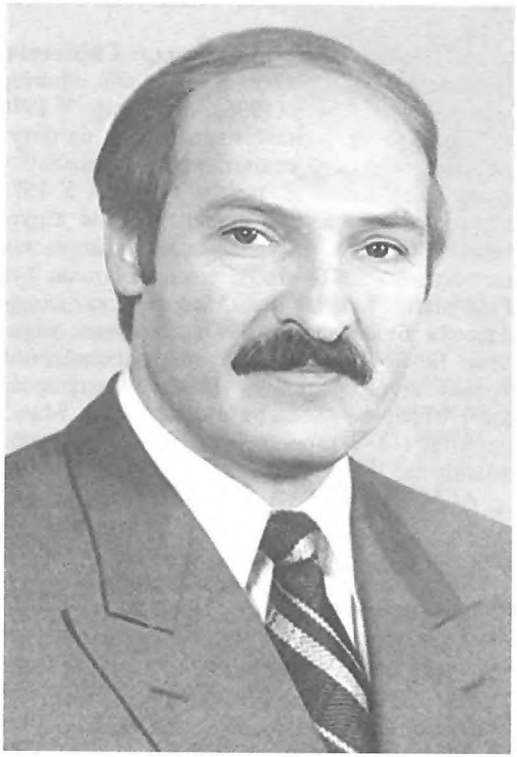

А.Р.Лукашэнка.

27.9.1998 г. за вялікі ўклад у духоўнае адраджэнне народа Беларуская праваслаўная царква ўзнагародзіла яго Ордэнам Крыжа Святой Ефрасінні Полацкай. У студзені 2000 г. на ўрачыстасцях, прысвечаных 2000-годдзю хрысціянства, атрымаў вышэйшую ўзнагароду Іерусалімскай патрыярхіі — ордэн Святога Крыжа Рыцараў Гроба Гасподня.

А.Р.Лукашэнка многа і ахвотна займаецца спортам. Ён упэўнены, што вялікія псіхалагічныя нагрузкі, якія кладуцца кожны дзень на кіраўніка дзяржавы, стан нервовага стрэсу можна зняць актыўным спортам.

Прэзідэнт, працоўны дзень якога распісаны па мінутах, за дзяржаўнымі справамі знаходзіць час, каб падысці да кніжнай паліцы. Чытанне кніг — адзін з самых прыемных для яго заняткаў. Ён атрымлівае задавальненне пры знаёмстве з тэхнічнымі навінкамі, апошнімі дасягненнямі навуковай думкі.

АНДРЭЕВА Наталля Яўгенаўна. Нарадзілася 1.5.1933 г. ў Оршы. Доктар медыцынскіх навук, прафесар Маскоўскага інстытута гематалогіі.

АРЦЮШКЕВІЧ Аляксандр Сяргеевіч. Нарадзіўся 31.1.1947 г. ў г. Барань. Доктар медыцынскіх навук (1996), прафесар. У 1970 г. скончыў Смаленскі медыцынскі інстытут па спецыяльнасці стаматалогія. Працаваў у Калужскай вобласці, потым у Оршы. У 1975 г. скончыў клінічную ардынатуру па хірургічнай стаматалогіі ў Мінскім медыцынскім інстытуце. У 1976—78 гг. урач-стаматолаг 4-га Галоўнага ўпраўлення Міністэрства аховы здароўя Беларусі. З 1991 г. загадчык кафедры Беларускага інстытута ўдасканалення ўрачоў. Аўтар больш за 100 навуковых прац, кнігі «Траўмы галавы і шыі» (1999). Мае 2 патэнты і 4 аўтарскія пасведчанні на вынаходніцтва. Жыве ў Мінску.

АСМАЛОЎСКАЯ Зоя Васілеўна. Нарадзілася 1.3.1923 г. ў Оршы. Беларуская актрыса. Заслужаная артыстка Беларусі. (1982). Скончыла Беларускі тэатральна-мастацкі інстытут (1952). Працавала ў Гродзенскім абласным драматычным тэатры, дзе выканала ролі Марыны Казаніч («Гэта было ў Мінску» А.Кучара), Клавы Аганьковай («Дзяўчаты-красуні» А.Сімукова), Дусі («Таня» А.Арбузава), Далорэс («Каменны гаспадар» Л.Украінкі). З 1954 г. ў Дзяржаўным рускім драматычным тэатры Беларусі. Актрыса востра адчувае характарную адметнасць і эмацыянальны стан душы сваіх гераінь. Ад сваіх педагогаў Дз.Арлова і Б.Мардвінава ўспрыняла ўрокі арганічнага жыцця ў вобразе, натуральнага ўнутранага пераўвасаблення ў псіхалагічны свет персанажа, што і характарызуе створаныя ёю ролі. Сярод іх: Зорына («Брэсцкая крэпасць» К.Губарэвіча), Людміла («Пад адным небам» А.Маўзона), Нюра («У дзень вяселля» В.Розава), Ларыса («Іркуцкая гісторыя» А.Арбузава), Вара («Разгром» паводле А.Фадзеева), Айша-Апа («Узыходжанне на Фудзіяму» Ч.Айтматава і К.Мухамеджанава), Ніна Іванаўна і Валянціна («Рэтра» і «Зоркі на ранішнім небе» А.Галіна), Міроніха («Апошні тэрмін» паводле В.Распуціна). Маці («Фантазіі Фарацьева» А.Сакаловай), Ульяна («Трывога» А.Петрашкевіча), Гаспадыня («А досвіткі тут ціхія...» паводле Б.Васільева). З.В.Асмалоўскую вылучае адчуванне ансамбля выканаўцаў роляў у спектаклі: прытрымліваецца агульнага тону сцэнічнага відовішча і «саліруе» ў межах адведзенага ёй драматургам і рэжысёрска-пастановачным планам. Гэта выявілася ў ролях вялікіх і эпізадычных: Акуліна («Улада цемры» Л.Талстога), Цвятаева, Квашня, Глафіра і Ксенія («Мяшчане», «На дне» і «Ягор Булычоў і іншыя» М.Горкага), Матрона («Гарачае сэрца» А.Астроўскага), Анфіса («Тры сястры» А.Чэхава), Аўдоцця («Дзеці Ванюшына» С.Найдзёнава), Другая старая («Макбет» У.Шэкспіра), пані Аргант («Адзіны наследнік» Ж.Ф.Рэньяра), Селья («Дурнічка» Лопэ дэ Вэга), Марта («Каменнае гняздо» Х.Вуаліёкі), Жульета («Падарожнік без багажу» Ж.Ануя), Понсія («Дом Бернарды Альбы» Ф.Гарсія Лоркі), Эленэ («Нявеста з Імерэтыі» паводле Д.Кладзіяшвілі), Мамка («Іван-ды-Мар'я» У.Гольдфельда). Выступае ў тэле- і радыёспектаклях. *Б.І.Бур'ян.*

АСТАПОВІЧ Наталля Іванаўна. Нарадзілася 14.4.1940 г. ў Оршы. Беларускі мікрабіёлаг. Доктар біялагічных навук (1989). Скончыла БДУ (1962). З 1962 г. ў Інстытуце мікрабіялогіі НАН Беларусі, з 1989 г. намеснік дырэктара. Навуковыя працы па сакрэцыі і мадыфікацыі экспартных ферментных бялкоў у мікраміцэтах, стварэнні мікробных прэпаратаў на аснове біфіда- і малочнакіслых бактэрый. Сфармулявала канцэпцыю наяўнасці рэгулятарнага механізма, які дзейнічае на постсакраторным узроўні і звязаны з неабарачальнай дэградацыяй пазаклетачнага бялку.

БАБКОЎ Юрый Рыгоравіч. Нарадзіўся ў 1950 г. ў в. Мядзведзева Кашынскага раёна Цвярской вобласці. З 1952 г. жыў у Оршы. З

Ю.Р.Бабкоў.

1971 г. працаваў участковым інспектарам міліцыі ў мікрараёне льнокамбіната. Загінуў 29.6.1979 пры выкананні службовых абавязкаў. Узнагароджаны ордэнам Чырвонай Зоркі пасмяротна, медалём «За бездакорную службу» 3-й ступені. Імем Ю.Р.Бабкова названа вуліца ў Оршы.

БАГУШЭВІЧ Юрый Канстанцінавіч. Нарадзіўся 5.5.1917 г. Рускі пісьменнік. З сям'і аршанскага чыгуначніка. У 1941 г. скончыў Мінскі педінстытут. Адначасова працаваў у газеце «Сталинская молодежь». У Вялікую Айчынную вайну знаходзіўся ў дзеючай арміі на Калінінскім і Беларускім франтах. З 1948 г. ваенны карэспандэнт (у 1945—1949 гг. у Карэі і Кітаі), літаратурны кансультант СП БССР. У 1961—64 гг. галоўны рэдактар Мінскай кінастудыі навукова-папулярных і дакументальных фільмаў.

Першыя літаратурныя творы Ю.Багушэвіч апублікаваў яшчэ ў 1938 г., але кнігі, якія прынеслі яму вядомасць, пачалі выходзіць з сярэдзіны 1950-х гадоў (пісаў на рускай мове). Сярод іх — «Пабрацімы» (1955, 1-е выд.), «Дрэва дружбы» (1959), «У гарадку над Нёманам» (1973), «Дырэктар «зялёнай школы» (1975), «Юнацтва прыйшло» (1977, 1987). Пісаў Юрый Багушэвіч пераважна для юнага чытача. Самую найлепшую і найбольш аўтарытэтную характарыстыку яго творчасці даў наш зямляк Аляксандр Міронаў у прадмове да кнігі Ю.Багушэвіча «Пабрацімы», якая вытрымала 8 выданняў:

«...Што ж сілкуе нязгасны чытацкі інтарэс да твораў Юрыя Багушэвіча? Мне думаецца, галоўнае — нявыдуманая, непрыхарошаная праўда, якая пранізвае старонкі яго аповесцей і апавяданняў. Заходзіць размова пра вайну — ён ведае, чым была для нашага народа Вялікая Айчынная вайна. Малодшы сяржант-мінамётчык, радыст Юрый Багушэвіч з баямі прайшоў цярністы шлях ад Вялікіх Лук да Берліна... Але для яго, як і для многіх аднапалчан, Вялікая Айчынная не скончылася пераможным салютам 1945 года. Прайшло крыху больш за два месяцы, і ваенны журналіст Юрый Багушэвіч ужо на Далёкім Усходзе. Сакрушальны разгром Квантунскай японскай арміі... Баі ў Карэі... Вызваленне Порт-Артура... Безагаворачная капітуляцыя Японіі... Ці не там упершыню нарадзілася думка напісаць аповесць аб

Г.М.Базыленка.

дружбе савецкага і карэйскага хлопчыкаў — «Пабрацімы»?..

Няма патрэбы Юрыю Багушэвічу нічога прыдумваць і выдумляць і пра нашых школьнікаў: літаральна напярэдадні вераломнага нападу гітлераўскіх орд на нашу краіну ён здаў апошні выпускны экзамен у педагагічным інстытуце імя М.Горкага ў Мінску.

І пра спорт, пра спартсменаў не трэба выдумваць: гэта ж Юрый Багушэвіч не адзін год судзіў гарачыя паядынкі на баксёрскіх рынгах.

Адсюль і жыццёвая праўда яго кніг...»

Да канца жыцця працаваў Юрый Багушэвіч журналістам — найбольш у дзіцячых і спартыўных выданнях. Памёр 18.3.1983 г. Узнагароджаны ордэнамі Айчыннай вайны 2-й ступені і Чырвонай Зоркі.

БАЗЫЛЕНКА Ганна Мартынаўна. Нарадзілася 4.4.1908 г. ў г.п. Арэхаўск Аршанскага раёна. Беларускі мовазнавец. Кандыдат філалагічных навук (1952). У 1920-я гады пад уласным прозвішчам і псеўданімам «Ганна Арахоўская» друкавала вершы, апавяданні і аднаактовыя п'есы. У 1931 г. скончыла БДУ. Працавала ў Слуцкім і Мінскім педагагічных тэхнікумах (1931—33), Інстытуце мовы, літаратуры і мастацтва АН БССР (1933—38), БДУ (1944—70). Аўтар манаграфіі «Пабочныя і ўстаўныя словы, словазлучэнні і сказы ў сучаснай беларускай літаратурнай мове» (1964), шэрагу навуковых артыкулаў па праблеме сучаснай беларускай мовы. Памерла 16.1.1980 г.

БЯЗЛЮДАЎ Артур Іосіфавіч. Нарадзіўся 28.4.1934 г. ў г. Барань Аршанскага раёна. Дзяржаўны дзеяч Беларусі, вучоны-эканаміст. Доктар эканамічных навук (1985), прафесар (1988). Скончыў ВПШ пры ЦК КПСС (1963). З 1955 г. тэхнолаг, начальнік цэха,

старшы інжынер-тэхнолаг завода «Чырвоны барацьбіт» у Оршы. З 1957 г. намеснік загадчыка аддзела Віцебскага абкома, з 1958 г. 1-ы сакратар Віцебскага гаркома ЛКСМБ. З 1961 г. загадчык аддзела Віцебскага, 2-гі сакратар Полацкага, 1-ы сакратар Наваполацкага гаркомаў КПБ. У 1973—86 гг. міністр жыллёва-камунальнай гаспадаркі БССР. З 1994 г. рэктар Беларускага недзяржаўнага інстытута кіравання, фінансаў і эканомікі і недзяржаўнага інстытута дзелавога адміністравання. Дэпутат Вярхоўнага Савета БССР у 1975—85 гг.

БЯЛЫНІЦКІ-БІРУЛЯ Аляксей Андрэевіч. Нарадзіўся 5.11.1864 г. ў в. Бабкоў Аршанскага раёна. Вучоны-натураліст, падарожнік. Член-карэспандэнт АН СССР. Прафесар Ленінградскага універсітэта. Скончыў прыродазнаўчае аддзяленне фізіка-матэматычнага факультэта Пецярбургскага універсітэта (1891). З 1893 г. да канца жыцця працаваў у Заалагічным музеі ў Пецярбургу. У 1900—03 гг. удзельнічаў у палярнай экспедыцыі на чале з геолагам і географам Э.В.Толем, у ходзе якой упершыню апісаў расліннае покрыва мыса Чэлюскін, даследаваў жывёльны і раслінны свет Новасібірскіх астравоў. Памёр 18.6.1937 г. *В.П.Грыцкевіч.*

БЯЛЯЦКІ Дзмітрый Паўлавіч. Нарадзіўся 2.11.1906 г. ў в. Пугляі Аршанскага раёна. Беларускі вучоны ў галіне сацыяльнай гігіены і гісторыі медыцыны. Доктар медыцынскіх навук (1967), прафесар (1967). Заслужаны ўрач БССР (1967). Скончыў Мінскі медыцынскі інстытут (1933). З 1933 г. ў Наркамаце аховы здароўя БССР. Удзельнік Вялікай Айчыннай вайны. У 1943—59 гг. намеснік міністра аховы здароўя БССР. У 1945—78 гг. загадчык кафедры сацыяльнай гігіены і арганізацыі аховы здароўя Мінскага медыцынскага інстытута. Аўтар прац па сацыяльнай гігіене і гісторыі развіцця санітарнай службы на Беларусі. Памёр 2.6.1983 г.

М.К.Зубрыцкі.

ВАКАР Сяргей Міхайлавіч. Нарадзіўся 27.8.1928 г. ў Оршы. Беларускі скульптар. Заслужаны дзеяч мастацтва Беларусі (1978). Працаваў рабочым чыгуначнага дэпо. У 1966 г. скончыў Беларускі тэатральна-мастацкі інстытут. Асноўная тэма творчасці — Вялікая Айчынная вайна: работы «Юныя мсціўцы», партрэты Герояў Савецкага Саюза С.Шутава, К.Арлоўскага, К.Заслонава, М.Шмырова, М.Кедышкі, двойчы Героя Савецкага Саюза П.Галавачова і інш. Выканаў партрэты беларускіх пісьменнікаў У.Караткевіча, П.Панчанкі, Я.Брыля і інш.

С.М.Вакар.

Плённа працуе скульптар у вобласці манументальнай скульптуры. Значнымі работамі С.Вакара з'яўляюцца помнікі віцэ-адміралу В.П.Дразду на яго радзіме ў Буда-Кашалёве і Ф.Э.Дзяржынскаму ў сядзібе Дзяржынава Стаўбцоўскага раёна. Шмат разоў мастак вяртаўся да вобраза паэта М.Багдановіча, таму невыпадкова стаў пераможцам конкурсу на лепшы праект помніка паэту ў сталіцы рэспублікі. Стварыў шэраг мемарыяльных дошак. Памёр у 1998 г.

С.Вакар. Партрэт Я.Брыля. Дрэва. 1976.

ВАЛАДЗЬКО Яўген Іванавіч. Нарадзіўся ў 1941 г. ў Аршанскім раёне. Заслужаны работнік транспарту Беларусі (1996). Узнагароджаны ордэнамі Працоўнага Чырвонага Сцяга, «Знак Пашаны». Двойчы ганаровы чыгуначнік. Памёр у 1998 г.

ВАСІЛЁНАК Яўген Пятровіч. Нарадзіўся 26.12.1917 г. Беларускі пісьменнік. З сям'і аршанскага чыгуначніка. У 1934—35 гг. вучыўся ў Магілёўскім педагагічным інстытуце. Працаваў у раённых і гарадскіх газетах Барысава, Багушэўска і роднай Оршы, з 1939 г.— на Далёкім Усходзе. У гады вайны быў франтавым журналістам, потым жыў у Алма-Аце. З 1948 г. ў Мінску, працаваў рэдактарам БелТА, карэспандэнтам газеты «Труд» па Беларусі, загадчыкам аддзела публіцыстыкі часопіса «Маладосць», у 1958—1966 гг. — галоўны рэдактар часопіса «Неман». Ён ніколі не парываў сувязі з роднай Аршай. Друкаваўся з 1935 г. Найбольш вядомыя кнігі Я.Васілёнка выйшлі ў пасляваенны час: «Зялёныя агні» (1954), «Прызванне» (1956), «Выпадковы прыпынак» (1957), «Таццяна Ларына» (1964), «Вячэрняя размова» (1968) і г.д. Асобнай кнігай выдадзена ў 1959 г. яго драма «Каралеўскі гамбіт», якая і сёння не страціла актуальнасці і ставіцца на сцэнах тэатраў. Памёр 23.9.1973 г. «Выбраныя творы» Я.Васілёнка ў 2 тамах былі выдадзены ў 1977 г.

Я.П.Васілёнак.

ВАСІЛЬЕЎ Васіль Вячаслававіч. Нарадзіўся 2.12.1954 г. ў Оршы. Беларускі мастак. Скончыў мастацка-графічны факультэт Віцебскага педагагічнага інстытута (1982), Беларускую АМ (1992). Удзельнік мастацкіх выставак з 1978 г. Працуе ў галіне станковага жывапісу. З 1990 г. займаецца пластычнымі, колеравымі, канцэптуальнымі пошукамі. За працу «Адбіткі на асфальце» (1991) «Гран-пры» І Міжнароднага пленэру «Малевіч. Уновіс. Сучаснасць» (Віцебск, 1994). Выкладае ў Віцебскім тэхналагічным універсітэце.

ВІГДАРАВА Фрыда Абрамаўна. Нарадзілася ў 1915 г. ў Оршы. У 1937 г. скончыла Маскоўскі пединстытут. Аўтар кніг «Дарога в жизнь», «Это мой дом», «Семейное счастье». У 1964 г. зрабіла запіс судовага працэсу над І.Бродскім. Памерла ў 1966 г.

ВЫГОЦКІ Леў Сямёнавіч. Нарадзіўся 17.11.1896 г. ў Оршы. Псіхолаг. У 1917 г. скончыў Маскоўскі універсітэт. У 1919—23 гг. жыў і працаваў у Беларусі. З 1924 г. ў Маскоўскім інстытуце эксперыментальнай псіхалогіі, потым у заснаваным ім інстытуце дэфекталогіі. Даследаваў грамадскую, дзіцячую, педагагічную і клінічную псіхалогію. У сваім рукапісе «Сэнс псіхалагічнага крызісу» (1926) крытычна прааналізаваў тагачасныя філасофскія і псіхалагічныя канцэпцыі. У кнізе «Гісторыя развіцця вышэйшых псіхічных функцый» (1930—31, апубл. 1960) выклаў культурна-гістарычную тэорыю развіцця псіхікі. Вывучаў таксама структуру свядомасці («Мысленне і мова», 1934). Памёр 11.6.1934 г.

ГАНЧАРОВА Роза (Ружа) Іосіфаўна. Нарадзілася 10.3.1938 г. ў Оршы. Беларускі вучоны ў галіне генетыкі. Доктар біялагічных навук (1991). У 1960 г. скончыла БДУ. З 1963 г. ў Інстытуце генетыкі і цыталогіі НАН Беларусі. Аўтар навуковых прац па праблемах антымутагенезу, генетычнай таксікалогіі (мутагены навакольнага асяроддзя), радыяцыйнай генетыкі (генетычныя наступствы Чарнобыльскай катастрофы).

ГРЫГОР'ЕЎ Самуіл (Самошка). Майстар-цаніннік 2-й палавіны 17 ст. Выхадзец з Копысі. У 1654 г. ўзяты патрыярхам Ніканам у Валдайскі манастыр для цаніннай справы, потым на будоўлю Новаіерусалімскага храма ў г. Істра. Працаваў у Аружэйнай палаце ў Маскве. У 1667—68 гг. рабіў кафлі для Каломенскага палаца цара Аляксея Міхайлавіча.

ДАРАШЭВІЧ Міхаіл Васілевіч. Нарадзіўся 19.11.1900 г. ў Оршы. Беларускі дзяржаўны дзеяч, вучоны-геадэзіст. Прафесар (1961), заслужаны дзеяч навукі і тэхнікі БССР (1954). У 1927 г. скончыў Беларускую сельскагаспадарчую акадэмію. З 1933 г. ў БПІ: загадчык кафедры геадэзіі (1933—41, 1945—68), рэктар (1947—59). З 1959 г. міністр вышэйшай і сярэдняй спецыяльнай адукацыі БССР. Дэпутат Вярхоўнага Савета БССР у 1955—68 гг. Аўтар навуковых прац па розных відах геадэзічных здымак, камеральнай апрацоўцы палявых матэрыялаў, выяўленні і вывучэнні тарфяных радовішчаў. Памёр 28.1.1968 г.

С.Ю.Друкер.

ДЗЕМЯШКЕВІЧ Адам Станіслававіч. Нарадзіўся 1.11.1902 г. ў Оршы. Генерал-лейтэнант авіяцыі (1959). У 1934 г. скончыў Ваенную акадэмію імя Фрунзе. У Чырвонай Арміі з 1920 г. У Вялікую Айчынную вайну з 1941 г. на Заходнім і 1-м Беларускім франтах. Удзельнік абароны Масквы, Ленінграда, вызвалення Польшчы, баёў за Берлін. Пасля вайны на адказных пасадах у Савецкай Арміі, намеснік начальніка Ваенна-паветранай акадэміі. Памёр 12.9.1962 г.

ДРУКЕР Софія Юр'еўна. Нарадзілася 7.1.1907 г. ў г.п. Копысь Аршанскага раёна. Беларуская спявачка (драматычнае сапрано). Народная артыстка БССР (1955). У 1933 г. скончыла Беларускую студыю оперы і балета пад кіраўніцтвам А.Баначыча, у 1932—36 гг. вучылася ў Беларускай кансерваторыі (клас П.Ціханава). У 1933—41 і 1944—77 гг. салістка Дзяржаўнага тэатра оперы і балета Беларусі (у Вялікую Айчынную вайну спявала на сцэне Саратаўскага тэатра оперы і балета, удзельнічала ў рабоце франтавых канцэртных брыгад, выступала перад партызанамі Віцебшчыны). Валодала моцным голасам прыемнага тэмбру. Раскрыццю музычна-драматычных здольнасцей артысткі садзейнічала работа над партыямі нацыянальнага рэпертуару, ад глыбока драматычнай (Аўгіння ў оперы «У пушчах Палесся» А.Багатырова) да востракамедыйнай (Рагнеда Янаўна ў «Калючай ружы» Ю.Семянякі). Майстэрства стварэння драматычна напружаных, багатых псіхалагічнымі адценнямі вобразаў найбольш выявілася ў буйных партыях опернай класікі: Яраслаўна («Князь Ігар» А.Барадзіна), Наташа («Русалка» А.Даргамыжскага), Ліза, Марыя, Настасся, Аксана («Пікавая дама», «Мазепа», «Чарадзейка», «Чаравічкі» П.Чайкоўскага) і інш. Каларытна ўвасоблены ёю камедыйныя вобразы Часніковай («Страшны двор» С.Манюшкі), Адаркі («Запарожац за Дунаем» С.Гулак-Арцямоўскага), Дуэньі («Заручыны ў манастыры» С.Пракоф'ева), Фроські («Марозка» М.Красева), Мірабелы («Цыганскі барон» І.Штрауса). Шмат выступала ў канцэртах, у тым ліку з творамі беларускіх кампазітараў. Памерла 23.4.1984 г.

ЖУК Ігар Леанідавіч. Нарадзіўся 14.10.1964 г. ў Оршы. Беларускі мастак. Скончыў Мінскае мастацкае вучылішча (1986), Беларускую АМ (1996). Удзельнік мастацкіх выставак з 1989 г. Працуе ў галіне станковай і камп'ютэрнай графікі, дызайну, жывапісу. Асноўныя творы: графічная серыя «Архаіка», лісты «Свет жывёл», «Лялькі», «Фантазіі»; карціны «Рыбакі», «Сны»; у галіне графічнага дызайну «Партрэт дачкі», «Мае сучаснікі». Жыве ў Мінску.

С.Друкер у ролі Аўгінні з оперы «У пушчах Палесся» А.Багатырова.

ЗАБЕЛА Леанід Яўгенавіч. Нарадзіўся 7.9.1947 г. ў Оршы. Беларускі матэматык. Доктар фізіка-матэматычных навук (1992). Скончыў БДУ (1970), дзе і працуе. Навуковыя працы па якаснай тэорыі аптымальных працэсаў. Распрацаваў метад рашэння выраджаных задач для сістэм са спазненнем з выкарыстаннем канечнага набору матрычных функцый.

ЗАСЦЕНСКІ Леанід Сямёнавіч. Нарадзіўся 1.9.1937 г. ў в. Крапіўна Аршанскага раёна. Беларускі вучоны ў галіне лясной гаспадаркі. Доктар сельскагаспадарчых навук (1984), прафесар (1986). Скончыў Беларускі тэхналагічны універсітэт (1962), дзе і працуе. Навуковыя працы па агратэхніцы вырошчвання дрэвавых пародаў, ахоўных насаджэнняў, рэкультывацыі зямель, механізацыі лесагаспадарчай вытворчасці, глебава-экалагічнай ацэнцы тэхнагенных ландшафтаў.

ЗАХАРЧЭНЯ Барыс Пятровіч. Нарадзіўся 1.5.1928 г. ў Оршы. Расійскі фізік. Акадэмік Расійскай АН (1992; член-карэспандэнт 1976). Скончыў Ленінградскі універсітэт (1952). З 1952 г. ў Пецярбургскім фізіка-тэхнічным інстытуце. Навуковыя працы па оптыцы, спектраскапіі і магнітаоптыцы паўправаднікоў, оптаэлектроніцы. Ленінская прэмія 1966 г. Дзяржаўная прэмія СССР 1976 г.

ЗДАНОВІЧ Аляксандр Аляксандравіч. Нарадзіўся 17.7.1927 г. ў Оршы. Дзяржаўны дзеяч Беларусі. У 1952 г. скончыў Мінскі юрыдычны інстытут. З 1951 г. народны суддзя Лёзненскага раёна, з 1959 г. на партыйнай і адміністрацыйнай рабоце. Працаваў міністрам юстыцыі БССР. Узнагароджаны ордэнам «Знак Пашаны».

ЗУЕВА Ларыса Міхайлаўна. Нарадзілася 15.4.1957 г. ў Оршы. Беларускі мастак дэкаратыўна-прыкладнога мастацтва. Скончыла Віцебскі педагагічны інстытут (1979). Удзельніца мастацкіх выставак з 1981 г. Асноўныя творы: габелены «Палессе», «Хлеб», «Памяці Францыска Скарыны» і інш.; цыклы габеленаў «Беларускія матывы», «Танцы народаў СССР». Творы знаходзяцца ў Музеі сучаснага выяўленчага мастацтва ў Мінску, Гомельскім абласным краязнаўчым музеі, Чарнігаўскім мастацкім музеі. Узнагароджана сярэбраным медалём ВДНГ СССР (1981, 1986). Жыве ў г. Гомель.

ІПАЛІТ (Старац). Разьбяр па дрэве 17 ст. Манах з Оршы. Працаваў у палаце разьбярных і сталярскіх спраў Маскоўскага Крамля. З вучнямі Яфімам Анціп'евым, Данілам Грыгор'евым і Ларкам Юр'евым рэзаў і залаціў стаўпы і гербы царскіх карэт, іканастасы, ракі для мошчаў, рызніцы, шафы, куфры і інш. У 1679 г. стварыў рэльефнае распяцце для Галгофы ў царкве Уваскрэсення Славушчага і рысункі кафляных упрыгожанняў купалоў Верхняспаскага сабора ў Маскоўскім Крамлі.

КАЗЛОЎСКІ Іван Андрэевіч. Нарадзіўся ў 1892 г. ў в. Малое Гальцэва пад Оршай (цяпер у Талачынскім раёне) у шматдзетнай сям'і селяніна-бедняка. З 1911 г. быў рабочым у Пецярбургу, адначасова вучыўся ў вячэрнім рабочым універсітэце і супрацоўнічаў у падпольнай «Правде». Свае замалёўкі і вершы Іван Казлоўскі падпісваў псеўданімам «Іван Батрак», які азначаў яго сялянскае, сапраўды батрацкае мінулае. 1914 год — час актыўнай рэвалюцыйнай дзейнасці Івана Казлоўскага-Батрака. У тым жа годзе ён уступіў у партыю бальшавікоў.

У кастрычніку 1915 г. Іван Андрэевіч быў арыштаваны. Ваенна-акруговы суд прыгаварыў яго да васьмігадовай катаргі, але гэта не зламала волю юнака. У адзіночнай камеры Шлісельбургскай крэпасці ён працягваў пісаць вершы.

У Лютаўскую рэвалюцыю 1917 г. быў вызвалены. У канцы таго ж года па заданні партыі прыехаў у Оршу і ўзначаліў павятовы камітэт партыі, потым участак народнай адукацыі. Калі пачала выходзіць газета «Набат», стаў яе рэдактарам. Поруч з грамадска-палітычнай дзейнасцю займаўся літаратурнай працай, пісаў вершы, якія, трэба думаць, друкаваліся ў «Набаце». Для ранняй яго творчасці характэрны гераічныя матывы.

У літаратуры таго часу ён быў вядомы найперш як паэт-сатырык, байкапісец, і многія крытыкі ставілі яго ўпоравень з Дзям'янам Бедным. Ён аўтар зборнікаў баек «Абручы і клёпкі» (1926), «Саха і трактар» (1928), «Павукі і мухі» (1931), «Байкі» (1928, 1933). Перакладаў на рускую мову творы Я.Коласа і К.Крапівы. Апошняя яго кніга «Избранное» выйшла ў 1958 г.

З Оршай І.А.Казлоўскі развітаўся ў 1920 г., калі пачалася грамадзянская вайна. Памёр у 1943 г. ў Маскве.

У.С.Караткевіч.

КАЛОДЗЕЖНЫ Леанід Трафімавіч. Нарадзіўся 22.2.1935 г. ў в. Солаўе Аршанскага раёна. Беларускі пісьменнік. У 1951—53 гг. вучыўся ў Віцебскім мастацка-графічным педагагічным вучылішчы. У 1954—57 гг. служыў у Савецкай Арміі. Пасля дэмабілізацыі загадваў Кудаеўскім сельскім клубам. З восені 1958 г. супрацоўнічаў у рэдакцыях газет «Дняпроўская праўда» і «Ленінскі прызыў». З 1961 г. да выхаду на пенсію працаваў мастаком-афарміцелем на Аршанскім ільнокамбінаце. Друкуецца з 1958 г. Выдаў 2 зборнікі апавяданняў — «Аўсяны звон» (1975) і «Бярозы ў жыце» (1981). Аўтар артыкулаў, апавяданняў і аповесцей у перыёдыцы, твораў для дзяцей. Яго творы звязаны пераважна з жыццём вёскі, ім уласцівы лірызм, настроенасць, дакладнасць у перадачы малюнкаў жыцця і псіхалогіі герояў.

КАМЛЮК Лілія Васілеўна. Нарадзілася 2.2.1937 г. ў Оршы. Беларускі вучоны ў галіне гідраэкалогіі. Доктар біялагічных навук (1922), прафесар (1977). Скончыла БДУ (1959), дзе і працуе. Навуковыя працы па метадах аптымізацыі экасістэм рыбаводных сажалак з мэтай павелічэння выхаду рыбапрадукцыі, вывучэнні структуры і функцыянавання зоапланктоннага згуртавання вадаёмаў пад уплывам антрапагеннага уздзеяння.

КАНЦАВОЙ Міхаіл Пятровіч. Нарадзіўся 19.11.1949 г. ў г. Барань. Беларускі мастак. Скончыў Мінскае мастацкае вучылішча (1976). Удзельнік мастацкіх выставак з 1977 г. Працуе ў галіне станковай, манументальна-дэкаратыўнай скульптуры. Асноўныя творы: помнікі М.Казлоўскаму у в. Гапонавічы Мінскай вобласці, А.Гараўцу ў Віцебску (у саўт.); кампазіцыі «Цяжкавагавікі», «Вяртанне. Прысвячэнне М.Багдановічу», «Успаміны маёй маці» і інш. Яму належыць дэкаратыўнае афармленне Нясвіжскага парку. З 1987 г. кіраўнік мастацка-ліцейнага прадпрыемства «Адраджэнне рамёстваў» у Мінску.

КАПЛЯКОЎ Сяргей Віктаравіч. Нарадзіўся 23.1.1959 г. ў Оршы. Беларускі спартсмен (плаванне). Заслужаны майстар спорту СССР (1979). У 1981 г. скончыў Ленінградскі інстытут фізкультуры. Сярэбраны прызёр Алімпійскіх гульняў у 1976 г. (Манрэаль, Канада) і ў 1980 г. (Масква). Чэмпіён Еўропы ў 1977 г. (Ієнчэпінг, Швецыя), СССР у 1978 г. Сярэбраны прызёр чэмпіянату свету ў 1978 г. (Заходні Берлін). Рэкардсмен свету ў 1979 г. і Еўропы ў 1980 г. Пераможца і прызёр міжнародных і ўсесаюзных спаборніцтваў.

КАРАТКЕВІЧ Уладзімір Сямёнавіч. Нарадзіўся 26.11.1930 г. ў Оршы. Беларускі пісьменнік. У гады Вялікай Айчыннай вайны жыў у Пермскай вобласці, пасля ў Арэнбургу. У 1944 г. вярнуўся у Оршу, атрымаў сярэднюю адукацыю. У 1954 г. скончыў філалагічны факультэт Кіеўскага універсітэта імя Т.Р.Шаўчэнкі. У 1954—56 гг. настаўнічаў у в. Лесавічы Тарашчанскага раёна Кіеўскай вобласці, у 1956—58 гг. у Оршы. Скончыў Вышэйшыя літаратурныя (1960) і сцэнарныя (1962) курсы ў Маскве. З 1963 г. жыў у Мінску. Член Саюза пісьменнікаў СССР з 1957 г. Першыя вершы апублікаваў у 1951 г. ў аршанскай раённай газеце «Ленінскі прызыў». У 1955 г. верш «Машэка» быў змешчаны ў часопісе «Полымя». Першымі яго кнігамі былі паэтычныя зборнікі «Матчына душа» і «Вячэрнія ветразі». У 1969 г. выдаў арыгінальны зборнік паэзіі «Мая Іліяда». Прыкметнай з'явай у беларускай літаратуры стала апошняя яго паэтычная кніга «Быў. Ёсць. Буду», якая выйшла пасля яго смерці. Шырокае прызнанне У.Караткевічу прынесла яго проза. У 1957 г. напісаў аповесць «У снягах драмае вясна», у 1958 г. — аповесць «Дзікае паляванне караля Стаха» — адзін з самых вядомых твораў пісьменніка. Аўтар зборнікаў і аповесцей «Блакіт і золата дня» (1961), «Чазенія» (1966, выдадзены ў 1967) і інш. У Маскве быў задуманы першы раман «Леаніды не вернуцца да Зямлі», які пад назвай «Нельга забыць» быў надрукаваны ў 1962 г. ў часопісе «Полымя». Створаны 1-ы раман трылогіі «Каласы пад сярпом тваім» (1962—64, выдадзены ў 1965), раман «Хрыстос прызямліўся ў Гародні» (1965—66, выдадзены на

беларускай мове ў 1972; аднайменны кінафільм 1967), раман «Чорны замак Альшанскі» (1979; аднайменны кінафільм 1984). Для дзяцей выдаў «Казкі» (1975), нарыс «Белавежская Пушча» (1975). Плённа працаваў У.Караткевіч і як драматург. У 1957 г. напісаў п'есу «Млын на Сініх Вірах» (апублікавана ў 1988, пастаўлена ў 1959 на Беларускім тэлебачанні). У 1978 г. Віцебскім тэатрам пастаўлена яго п'еса «Кастусь Каліноўскі» (вядома каля дзесяці варыянтаў гэтага твора, адзін з ранніх называўся «Руна пра Кастуся»). Да 1000-годдзя Віцебска з'явілася драма «Званы Віцебска» (пастаўлена ў 1974 Віцебскім тэатрам). 100-годдзю з дня нараджэння Я.Купалы прысвяціў п'есу «Калыска чатырох чараўніц» (1981, пастаўлена ў 1982 Мінскім тэатрам юнага гледача), у 1982 г. закончыў драму «Маці ўраганаў» (пастаўлена ў 1988; аднайменны кінафільм 1990). Прыкметны след пакінуў У.Караткевіч у публіцыстыцы і літаратурнай крытыцы. Мастацкай энцыклапедыяй Беларусі стаў яго нарыс «Зямля пад белымі крыламі» (1971, выдадзена на беларускай мове ў 1977). У ёй пісьменнік з любоўю і цеплынёй расказаў пра Беларусь і яе народ, беларускую гісторыю і культуру. Аўтар шматлікіх нарысаў і эсэ. У творчай спадчыне У.Караткевіча захаваліся малюнкі, а таксама ілюстрацыі да ўласных твораў. На самым пачатку творчага шляху звярнуўся ён і да мастацкага перакладу. Аддаваў перавагу паэтам-рамантыкам, выказваў прыхільнасць галоўным чынам да духоўна блізкіх аўтараў. Ён узнавіў па-беларуску паэзію В.Катула, Дж.Байрана, А.Міцкевіча, І.Франка, Б.Мацкявічуса і інш., драмы грэчаскага пісьменніка П.Антэса «Праметэй перад трыбуналам», А.К.Талстога «Цар Фёдар Іаанавіч» і інш. Аўтар сцэнарыяў дакументальных фільмаў «Сведкі вечнасці» (1964), «Памяць» (1966), «Будзь шчаслівай, рака» (1967), мастацкага «Чырвоны агат» (1973) і інш. Па яго творах пастаўлены мастацкія фільмы, тэле- і радыёспектаклі. У Беларускім тэатры оперы і балета створаны оперы «Сівая легенда», «Дзікае паляванне караля Стаха». У 1970-я гады быў удзельнікам навуковых экспедыцый «Збору помнікаў гісторыі і культуры Беларусі» Інстытута мастацтвазнаўства, этнаграфіі і фальклору АН Беларусі, вёў на Беларускім тэлебачанні праграму «Спадчына». Творы пісьменніка перакладзены на многія мовы.

Орша. Адкрыццё мемарыяльнай дошкі У.С.Караткевічу на вуліцы, якая носіць яго імя.

Узнагароджаны ордэнам Дружбы народаў. Лаўрэат Літаратурнай прэміі імя І.Мележа (1983, раман «Нельга забыць») і Дзяржаўнай прэміі Беларусі імя Я.Коласа (1984, раман «Чорны замак Альшанскі»). Памёр 25.7.1984 г.

Імем У.Караткевіча названы вуліцы ў Віцебску і Оршы, яго імя прысвоена школе ў Оршы, у якой адкрыты літаратурны музей У.Караткевіча. У Мінску, Оршы, на дамах, дзе ён жыў, устаноўлены мемарыяльныя дошкі, на магіле і ў Оршы — помнікі.

Гэтыя радкі У.С.Караткевіч прысвяціў Оршы.

«РША КАМЕН...»

Гораду майму — дзевяцьсот. Не дужа шмат, але не так ужо і мала. Полацк, самы стары горад усходніх славян, вядома, старэйшы за яго, але многія — маладзейшыя.

Дзевяцьсот...

Усе гэтыя гады ляжыць ён на вышынях Беларуска-Літоўскага ўзвышша, на ўвалах

над Дняпром і ягонымі парогамі. Пойдзеш некуды за Чарталле, сядзеш над празрыстымі водамі, паглядзіш на зарэчныя камяніцы і сады і адчуеш — радзіма. Хай сабе і не жылі тут твае продкі, а — радзіма.

Тое самае, відаць, адчуваў і Купала, бо нездарма ж ён пасяліўся менавіта ў гэтых мясцінах.

Усе мы пілі гэтую ваду. Карычневую, як чай, — з Аршыцы, мяккую і празрыстую — з Дняпра, вуглякісла-жалезістую — з Любавіцкіх крыніц.

І ўсе мы, з часоў Усяслава-чарадзея, асядалі на гэтых стасажэнных гарбах, на Кабыляцкім вапняковым кліне, здабывалі тарпу і секлі лясы, палявалі на бабровых гонях, ішлі на звера і дзічыну, здабывалі балотную жалезную руду, каменнае масла (нафта дагэтуль точыцца ў ваду з берагоў) і непараўнальны наш вапняк.

«Аршанцы-вапеннікі, на вапне любяцца, на вапне родзяцца і ў вапну кладуцца».

Мы заўсёды былі народ прадпрымальны. Дзегцяры, цагельнікі, смаляры. Наваколле нашага горада заўсёды славілася садамі і народным быдлам. Першыя на Беларусі плугі з'явіліся ў сялян — тут. І яшчэ — вытворчасць дроту, цвікоў, шкур. І ўсё гэта — на крутых і звілістых берагах, на шматлікіх «бітых дарогах», дужа старажытных (князь Расціслаў ішоў праз Оршу на Друцк — някепскай дарогай — яшчэ ў 1127 годзе). Пазней сталі мы параходным краем (пала параходства, а шкада), а яшчэ пасля — краем чыгуначным.

Любілі мураваць, калі паўсюль панавала дрэва. І звалі наш горад: «Рша камен...».

Яшчэ ў глыбокай старажытнасці.

І такія ж каменныя засталіся мы і цяпер. Толькі ўжо не смалу і шкіпінар дае Орша, а швейныя машыны, ільняныя тканіны, катлы і процьму ўсяго іншага, аб чым у кароткім слове не раскажаш.

Усе, хто еў вэнджаную рыбу са славутай аршанскай «курніцы», гуляў у «піва» на валах «замка Боны» ці на разбураных мурах езуіцкага калегіума, — усе тыя згодзяцца, што адзначае нас, карэнных аршанцаў, асобая аршанская рошчына. Яна ў незалежнасці, працавітасці, своеасобнасці меркаванняў.

Падтрымлівалі мы крамольнага князя Усяслава (быў гэта 1067 год, год першага ўпамінання аб горадзе). Прыйшоў на гэтую зямлю з рабункам Васіль Трэці — і яму здолелі даць па шыі аршанскія людзі. Спатрэбілася віцяблянам забіць ката Кунцэвіча — яны паклікалі на дапамогу нас, бо ведалі мужнасць нашу і вернасць.

Ніколі не любілі аршанцы тыранаў. Не хапала сілы — замыкаліся ў сабе — давалі свету тых мужыкоў, што пабілі напалеонаўскі ар'ергард.

У грамадзянскую вайну немцы не ўвайшлі ў Оршу. А ў пачатку Вялікай Айчыннай па іхніх нашчадках ударыў наш першы залп «кацюш».

Слаўны мужнасцю яшчэ васемсот гадоў таму назад, горад мой у мінулую вайну пасылае на вялікую бітву Заслонава і насыпае пасля Курган неўміручасці над сваімі сынамі.

Мураваны стагоддзямі, росціць ён і сёння, як грыбы, рады новых будынкаў.

Пісьменны і абазнаны ў культуры яшчэ сярэднімі вякамі (у Куцейне была адна з першых друкарань) — дае роднаму краю, з сябе і навакольных вёсак, пісьменнікаў і паэтаў.

Горад-працаўнік, горад-паэт, горад-воін, горад-вучоны — жыць табе яшчэ тысячы і тысячы год. Нізкі табе паклон ад усіх тваіх сыноў.

Друкуецца па кн.: Уладзімір Караткевіч. Збор твораў у васьмі тамах. Мн., 1991. Т. 8. Кн. 2. С. 48—49.

ОРША

Яна не блішчыць красою,
А ў сэрца навек запала
З паркам сваім змарнелым,
З сваёй Кабыляцкай гарой,
З лянівай сястрой Аршыцай,
Што летам бруіцца памалу
У шырокі, як песня наша,
Магутны, сівы Дняпро.

Хаткі, што да абрыву,
Як ластавак гнёзды, туляцца —
Родныя і дарагія,
Як поціск сяброўскай рукі;
Брук, размыты дажджамі,
Пыльныя ўскраіны вуліцы
Куродым на сценах будынкаў,
Дальнія цягнікі.

Далёка яна ад мяне,
Адзіная і дарагая,
У чорных істужках чыгунак,
Што ўсю яе абвілі,
З народам сваім, што ў бітвах
Ніколі не памірае:
Заслонава слава звоніць
На ўсіх перагонах зямлі.

Калісьці... Было і такое...
Хацелі пазбавіць крылляў...
Быдлам нас называлі,
А ўсё ж такі мы былі
Нязломнымі ў чорнай бядоце,
Гордымі і ў бяссіллі,
Бо род наш быў пралетарскі
А рукі — у чорным вуглі.

Мы паціскалі плячыма,
Калі нам з пагардай казалі,
Жадаючы ў час вясёлы
Рабочы наш род абсмяяць:
«Знаёмяцца ў вас на вапне,
На вапне вы нараджаліся,
Вапна ўсіх вас карміла,
У вапне вам і ляжаць».

Паслухайце: наш ён, наш горад,
Няхай і суровы часам, —
Працоўнае гордае права
Здабыў у цяжкой барацьбе,
Гэта наш родны горад,
Яму не патрэбны прыкрасы,
Ён сам для сябе прыкраса
І гордасць сам для сябе.

Мы цягнікі вадзілі,
Палотны на фабрыках ткалі,
Лес магутны валілі
І ўмелі плавіць метал,
У цёмных каменяломнях
Былы вапняк ламалі,
Гліну і торф здабывалі, —
Гарачы ў нас запал!

Як толькі цёмнаю ноччу
Вочы свае закрываю,
Адразу я Оршу бачу
З яе нияркай красой,
З бярозамі над Аршыцай,
З вясёлым сонейкам мая,
З блакітам першых пралесак
У косах каханай маёй.

Тут нарадзіліся думкі,
Воля, імкненні, жаданні,
Тут стаў я сынам краіны,
Абпален яе агнём...
Таму і люблю я Оршу
Першым вялікім каханнем,
Якое не знікне, пэўна,
Нават з маім жыццём.

Друкуецца па кн.: Уладзімір Караткевіч. Збор твораў у 8 тамах. Мн., 1987. Т. 1. С. 19—21.

Уладзімір Караткевіч і Орша

«ТУТ СТАЎ Я СЫНАМ КРАІНЫ...»

12 ліпеня 1971 года Уладзімір Караткевіч закончыў нарыс «Зямля пад белымі крыламі», прызначаны для ўкраінскага чытача сярэдняга і старэйшага школьнага ўзросту. Нарыс — своеасаблівая гісторыя Беларусі, народжаная вялікай любоўю аўтара да роднай зямлі.

Адзін з яго раздзелаў называецца «Камяніцы і гмахі, і вежы». Аўтар расказвае пра найбольш знакамітыя беларускія гарады. «Ясна, — піша Караткевіч, — трэба сказаць пра сталіцу, пра абласныя гарады, а далей... далей пра тое, пра што хочацца, пра тыя гарадкі і мястэчкі, якія найлепш ведаеш і найбольш любіш».

Прызнаюся, упершыню чытаў беларускае выданне нарыса і чакаў расповяд праз прызму Оршы. Думалася, што родны горад будзе апісаны адным з першых. Гэта так натуральна!

Аднак... Мінск, Полацк, Віцебск, Магілёў, Гомель, Брэст, Гродна, Навагрудак, Слонім, Нясвіж, Пінск, Мазыр... Але вось і Орша. Чытаем: «...пра ўсе вартыя слова беларускія гарады не раскажаш. Што выбраць? Аб чым сказаць?.. Ці пра Оршу з яе легендамі, з парогамі на Дняпры і льнокамбінатам, які выпускае адны з найлепшых ільняных тканін у свеце? Пра Оршу, дзе стаіць помнік «Кацюшам», якія ў вайну далі тут першы залп».

Лёгкае расчараванне... Няўжо для роднага горада з яго вялікай і славутай гісторыяй, з магутнай сучаснай прамысловасцю, з цудоўнымі, працавітымі людзьмі ў аўтара не знайшлося слоў?

... 29 ліпеня 1951 года аршанская газета «Ленінскі прызыў» апублікавала два вершы маладога Караткевіча — «Здесь будет канал» (на рускай мове) і «Якубу Коласу» (на беларускай). У трэцім нумары часопіса «Полымя» за 1956 год з'яўляецца верш «Орша». У

1962 годзе трэці нумар часопіса «Полымя» друкуе верш «Вуліца Касманаўтаў» (цяпер вуліца У.Караткевіча ў Оршы; тут нарадзіўся пісьменнік). 4 ліпеня 1967 года ў газеце «Літаратура і мастацтва» з'яўляецца яго эсэ «Рша камен...», прысвечанае 900-годдзю Оршы. Мы знойдзем яшчэ нямала «аршанскіх» радкоў у аповесцях, раманах, п'есах, публічных і тэлевізійных выступленнях. (У 1976 годзе Караткевіч быў вядучым праграмы «Спадчына» на Беларускім тэлебачанні.) Усё гэта пераканаўча гаворыць за тое, што сціплыя радкі пра Оршу ў «Зямлі пад белымі крыламі» можна, відаць, растлумачыць нейкімі вялікімі задумамі пісьменніка адносна горада, невядомымі нам. А магчыма, ён лічыў, што ў сваіх гістарычных творах аддаў належнае аршанскай даўніне. На карысць гэтага меркавання ёсць нямала аргументаў.

У аповесці «Сівая легенда» (чацвёрты нумар «Полымя» за 1961 год) чытаем: «Орша — крэпасць страшная. Каб выстаяць за такім плотам, патрэбна вялікая мужнасць і вялікая лёгкадумнасць. А яны не толькі выстойвалі, але і наносілі страты ворагу».

Увогуле, важнейшай асаблівасцю прозы Караткевіча, яе фундаментам з'яўляецца наша гісторыя. Гэта заканамерна робіць такія яго буйнамаштабныя творы, як «Хрыстос прызямліўся ў Гародні» (1972 год, асобнае выданне) і «Каласы пад сярпом тваім» (1965 год, часопіс «Полымя», другі—шосты нумары) своеасаблівымі гістарычнымі даведнікамі.

У першым з гэтых твораў ёсць апісанне «аршанскага агню», дзякуючы якому быццам бы «... Літва аршанскае Благавешчанне доўга ўзяць не магла». Магчыма, яно нейкім чынам звязана з паведамленнем аб тым, як у 1392 годзе аршанцы, зачыніўшы браму, два дні ўпарта абараняліся ад князя Вітаўта і здаліся толькі на трэці дзень, калі той прывёў у дзеянне «агняпальны снарад».

Нам пакуль невядома, ці існаваў на самой справе абраз Маці Божай Куцеінскай. Магчымым яго прататыпам можа лічыцца абраз Казанскай Божай Маці, які захоўваўся у Куцеінскім Успенскім жаночым манастыры і ўшаноўваўся штогод 8 ліпеня багамольцамі з навакольных вёсак і нават з далёкіх паветаў Магілёўскай і Смаленскай губерняў. У 1722 годзе яго хацелі захапіць і вывезці з манастыра студэнты Аршанскага езуіцкага калегіума.

Гэты абраз упамінаецца і ў рамане «Каласы пад сярпом тваім». Тут змешчана цэлае паданне, згодна з якім абраз быў напісаны ў 15 стагоддзі ваяводам Глебам. Апошні, прывёўшы ў хрысціянства «жыхароў Сухадола і Ршэ», пастрыгся ў манахі пад імем Анфімія і напісаў два абразы Божай Маці Куцеінскай, адзін з якіх быў скапіраваны ў 17 стагоддзі куцеінскім майстрам Іпаціем.

Караткевіч, апісваючы абраз, робіць спасылку: «Гэтая ікона з Куцейны (пад Оршай) лічылася раней узорам для тых, хто пісаў іконы: «Прыгажосць невыказная».

Наколькі сур'ёзна вывучаў пісьменнік гісторыю роднага краю, наколькі добра валодаў ёю, сведчаць і наступныя эпізоды з рамана «Каласы пад сярпом тваім». Апісваючы жыццёвы шлях старога Вежы і аднаго з суседзяў і сваяка Загорскіх Кроера, ён выкарыстаў сапраўдную гісторыю жыцця князя Ксаверыя Любамірскага, апісаную гісторыкам Адамам Кіркорам у трэцім томе «Живописной России». У 1783 годзе Любамірскі абмяняў свае маёнткі ў Рэчы Паспалітай на мястэчка Дуброўну, якое належала князю Пацёмкіну. Ад'язджаючы ў Пецярбург, Ксаверый паручыў чыноўніку Лускіну выконваць любыя капрызы сваёй дачкі Клемянціны. Брат Лускіна, які быў маршалкам у Оршы, даў баль у гонар князёўны. На балі Клемянціна сустрэла і пакахала небагатага, але маладога і прыгожага памешчыка Кроера. Літаральна на другі дзень маладыя з дапамогай манахаў абвянчаліся і ўцяклі ў Магілёў. Даведаўшыся пра гэта, князь Любамірскі тэрмінова вярнуўся ў Дуброўну. Ноччу манастыр згарэў, а ў Дняпры знайшлі двух тапельцаў. Гэта былі манахі, якія вянчалі Клемянціну і Кроера.

Калі звесткі пра гэтыя падзеі дайшлі да сталіцы, імператар загадаў генерал-губернатару Пасеку асабіста расследаваць гэту справу. Губернатар вельмі любіў карты. Калі ён прыехаў у Дуброўну, Любамірскі прапанаваў згуляць з ім. Пасек выйграў шмат грошай. А ў выніку ў Пецярбург пайшла справаздача, якая сцвярджала: манастыр згарэў з-за неасцярожнага абыходжання з агнём, а манахі загінулі таксама з-за уласнай неасцярожнасці.

Пётр Кроер, якому ад князя дасталося мястэчка Любавічы, з гадамі ператварыўся ў «дэспата і эксцэнтрыка», вядомага на ўвесь край сваімі выбрыкамі. Менавіта ён двойчы запрашаў святароў і суседзяў на сваё паха-

ванне, сустракаючы гасцей у труне з келікам шампанскага ў руцэ. Калі ж ён памёр папраўдзе, ніхто ўжо не паверыў і на пахаванне не прыехаў.

А вось яшчэ адна таямнічая з'ява з гісторыі Аршаншчыны, узгаданая Караткевічам у рамане «Каласы пад сярпом тваім». Ён піша: «Прыдняпроўскія мужыкі заўсёды былі дзёрзкія, з нейкімі аж казацкімі замашкамі. Ролю рошчыны ў гэтай неспакойнай дзяжы ігралі шматлікія незалежныя ад паноў колы і групы: былыя пастухі каралеўскіх чарод, скупа ўзнагароджаныя зямлёй пры раздзеле; панцырныя баяры, ці былая памежная варта, перад якой калісьці запабягаў сам кароль; насельніцтва шматлікіх багатых гарадоў, у якіх асцерагаліся забраць магдэбургскае права; магутныя ўсепранікальныя абшчыны баркалабаўскіх і куцеянскіх старцаў».

У адным абзацы пералічаны цэлы шэраг невядомых і надзвычай цікавых гістарычных з'яў. Нас у гэтым выпадку, натуральна, цікавяць «куцеянскія старцы». Нечаканым пацвярджэннем магчымасці іх існавання стаў фрагмент з аўтабіяграфічнай аповесці К.Паустоўскага «Далекие годы».

Вось што пачуў пісьменнік, калі яму давялося пабываць на ўкраінскім Палессі на пачатку стагоддзя: «Издавна, еще со времен польского владычества в Могилеве на Днепре начала складываться община нищих и слепцов. У нищих — их звали в народе «могилевскими дедами» — были свои старшины и учителя — майстры. Они обучали вновь принятых в общину сложному своему ремеслу — пению духовных стихов, умению просить милостыню — и внушали им твердые правила нищенского общежития...

У могилевских дедов был свой язык, непонятный для окружающих. В неспокойные времена народных волнений эти нищие представляли грозную силу. Они не давали погаснуть народному гневу. Они поддерживали его своими песнями о несправедливости панской власти, о тяжкой доле замордованного сельского люда».

Караткевіч таксама ўзгадвае «магілёўскіх дзядоў» (эсэ «Летапісец»).

...Многія з найцікавейшых з'яў, падзей і асоб нашай гісторыі і, у прыватнасці, гісторыі Аршаншчыны Караткевіч вярнуў сучаснікам. Але многія старонкі яго твораў засталіся загадкамі. Яны разлічаны на будучага чытача, для якога праблемы, закранутыя ў творах пісьменніка, стануць актуальнымі і якому беларускія гістарычныя рэаліі не будуць чужымі...

Караткевіч любіў Оршу, шанаваў яе гісторыю і сучаснасць, паважаў аршанцаў, уважліва сачыў за творчасцю сваіх землякоў-пісьменнікаў. Прывяду толькі адзін прыклад. Ва ўласным архіве аршанскага празаіка Леаніда Калодзежнага захоўваюцца напісаныя рукой Караткевіча выказванні пра яго творчасць. Вось фрагменты гэтых запісаў: «Чытаў апавяданні там-сям. Можа, нешта і забылася. А тут Л.Т.Калодзежны: «Аўсяны звон» 1975. З першых слоў сімпатыя. Тым больш зямляк. Люблю я малых дзяцей, сабак. І вялікіх дзядзькоў, якія хораша пра іх пішуць... Харошая спекуляцыя на харошых пачуццях чытача. Вялікая будучыня, калі памятае чалавек, як ён у дзяцінстве маляваў ката... Разумнікі! Першая справа разумець дзіця, сабаку і каня. Якое апавяданне! Тысячы прыкладаў перад вачыма... Добрая, грунтоўная, мастацкая проза. Усё на месцы — не прыбавіць, не адбавіць».

Віктар Пятрушын, Беларуская мінуўшчына, 1997, № 2.

РАЗВІТАННЕ БЕЗ САМОТЫ (МОЙ ЗЯМЛЯК УЛАДЗІМІР КАРАТКЕВІЧ)

Каб ушанаваць такога чалавека, перш за ўсё, неабходна ацаніць яго творы. Яны выспелі на глебе сваёй радзімы. Мы задумваемся: а, магчыма, кожны сапраўдны твор караніцца ў сваёй роднай зямлі? Паэт Ёган Гебел пісаў: «Мы расліны, якія — хочам мы ўсведамляць гэта ці не — павінны караніцца ў зямлі, каб, падняўшыся, квітнець у эфіры і прыносіць плён». Паэт хацеў тым самым сказаць: каб праца чалавечая прыносіла сапраўдны радасны і гаючы плён, чалавек павінен узняцца ў эфір з глыбіні сваёй роднай зямлі. Эфір тут азначае свабоднае паветра нябёс, адкрытае царства духу.

Цяпер пад пагрозай знаходзіцца сама ўкаранёнасць сучаснага чалавека. Больш таго, страта каранёў не выклікана толькі знешнімі абставінамі і лёсам. Яна адбываецца не толькі ад нядбайнасці і павярхоўнага стылю чалавечага жыцця. Страта ўкаранёнасці зыходзіць з самога духу стагоддзя, у якім мы народжаны. Калі гэта так, то ці змогуць і надалей чалавек і яго тварэнне караніцца ў плённай глебе радзімы і цягнуцца да эфіру, на прасторы нябёс і духу?

Гаворачы сёння пра Уладзіміра Караткевіча, мы думаем пра вытокі яго творчасці і карані, якімі жывіла яго радзіма. Ён нарадзіўся ў маленькім горадзе на беразе Дняпра, дзе позняй восенню ўсё яшчэ многа сонца і жоўтага лісця. Усё сваё жыццё потым ён будзе ўспамінаць гэты горад, вяртацца ў думках і наяве ў «вішнёвы сад і самую любую вуліцу з усіх, што ёсць на зямлі», адпачываць душою і набірацца сіл, каб зноў ісці па «дарозе, якой канца няма». Яго жыццё не было лёгкім. Школа, вайна, эвакуацыя, Кіеўскі універсітэт, першае каханне, адзінота і неразуменне. Усё гэта мы потым знойдзем на старонках яго кніг. Усё гэта было патрэбна, каб пісаць. Пісаць балюча, аддаючы сябе ўсім, верыць, што са старонак кніг будзе дыхаць вечнасць. Ён хацеў пісаць з дзяцінства. І з дзяцінства ў яго былі дзёрзкія думкі і мары. У кожным яго радку было жыццё: ён пісаў пра ўсё: пра Бога і вечную прагу перамен, пра горыч кахання і веліч, родную зямлю «пад белымі крыламі», яе людзей, мову, легенды і паданні. Яго героі настолькі рэальныя, што без іх жыццё здаецца няпоўным.

Ён стварыў свой свет — незвычайны і супрацьпастаўлены ўсяму навакольнаму. Дабро тут перамагае зло, а развітанне абавязкова заканчваецца сустрэчай. Ён адчуваў і разумеў красу і веліч жыцця. У кожным яго радку яно кіпела, поўнае болю і страт, кахання і нянавісці, але ўсё роўна было цудоўным і дзіўным.

Ён быў чалавекам простым, прывабным, надзеленым захапленнямі, смеласцю, смехам. Ён быў дарослым чалавекам з душою дзіцяці і вечным імкненнем да дасканаласці. Ён заўсёды ішоў крыху наперадзе ўсіх, і зорка яго свеціць нам да гэтага часу.

Яго жыццё не было лёгкім. Ці лёгка насіць усё жыццё тугу аб прывідным, далёкім, імкнуцца выявіць усё гэта ў непаўторных фарбах?! Ён пісаў пра чалавечнасць, якая спадарожнічае закаханым, і пра каханне, што народжана натхненнем.

Ён не умеў і не хацеў прыстасоўвацца да жыцця. Вандраваў, пісаў вершы, кахаў жанчын. Яго душа была поўная любові да свайго «гордага, добрага і таленавітага народа», да роднай зямлі, да роднай пявучай мовы. Яго кнігі — прызнанне ў любові да самага дарагога, бацькаўшчыны, — пішуцца і сёння. У адпаведнасці з яго прызнаннем-запаветам: «Любіце гэтую святую зямлю аддана і да канца. Іншай вам не дадзена, ды й непатрэбна».

І.К.Ігнацьева.

КАРОТКІН Сямён Міхайлавіч. Нарадзіўся 15.3.1903 г. ў в. Барсукі Аршанскага раёна. Адзін з кіраўнікоў партызанскага руху ў Віцебскай вобласці ў Вялікую Айчынную вайну. У 1934 г. скончыў Камуністычны інстытут журналістыкі ў Мінску. З 1929 г. на адміністрацыйнай і журналісцкай рабоце. Удзельнік савецка-фінляндскай вайны 1939—40 гадоў. З 1940 г. загадчык аддзела, сакратар Сіроцінскага РК КП(б)Б. З сакавіка 1942 г. партызан, камандзір брыгады, адначасова з ліпеня 1942 г. сакратар Сіроцінскага падпольнага РК КП(б)Б. Загінуў 6.10.1942 г. ў авіякатастрофе. Яго імем названы саўгас у Шумілінскім раёне.

КАСАЛАПАЎ Якаў Ягоравіч. Нарадзіўся 1.5.1934 г. ў Оршы. Беларускі кампазітар. У 1966 г. скончыў Беларускую кансерваторыю (клас А.Багатырова). Выкладаў музычна-тэарэтычныя дысцыпліны ў Віцебскім музычным вучылішчы. Працаваў у розных жанрах. Значную ўвагу аддаваў музыцы для народных інструментаў, харавой, дзіцячай. Адметнасць яго стылю — актыўная распрацоўка музычнага фальклору Віцебшчыны. Аўтар вакальна-сімфанічнай паэмы «Белавежа» (словы Я.Пушчы, 1966), кантаты «Нараджэнне дзяржавы» (словы П.Макаля, М.Калачынскага, М.Хведаровіча, А.Бачылы, 1967), п'есы «Успенская горка» (1968) для сімфанічнага аркестра, фантазіі на тэму беларускай народнай песні для камернага аркестра (1971), «Беларускай уверцюры» для аркестра народных інструментаў (1971), цыкла апрацовак беларускіх народных песень «Аршанскі вяночак» (1979) для фартэпіяна і інш. Пісаў таксама музыку да тэатральных пастановак. Памёр 8.7.1982 г.

КОРБАН Уладзімір Іванавіч. Нарадзіўся 25.8.1910 г. ў г. Барань Аршанскага раёна. Беларускі паэт, сатырык, празаік. Заслужаны дзеяч культуры БССР (1970). Удзельнік Вялікай Айчыннай вайны. Працаваў на цвіковым заводзе ў Барані і суднабудаўнічым заводзе ў Ленінградзе. З 1946 г. дырэктар цвіковага завода ў Лідзе, з 1948 г. механік завода «Чырвоны Кастрычнік» у г. Барані. У 1952—71 гг. працаваў у рэдакцыі часопіса «Вожык» (з 1967 г. галоўны рэдактар). Друкаваўся з 1945 г. Аўтар баек, сатырычных і

гумарыстычных вершаў, вершаваных фельетонаў (зборнік «Мы іх ведаем», 1950; «З вецярком», 1957; «Свінні ў рэпе», 1968, і інш.). Байкі і вершы Корбана арганічна звязаны з народнай сатырай, вызначаюцца актуальнасцю тэматыкі, трапнасцю і вастрынёй, мастацкай прастатой. Пісаў гумарыстычныя апавяданні (зборнікі «Янка і санкі», 1957; «Пра жывёл і пра звяроў», 1963; «Суседні двор», 1967, і інш.). Рабіў вершаваныя подпісы да плакатаў і паштовак. На беларускую мову перакладаў творы І.Крылова, Л.Украінкі, С.Алейніка, Т.Масэнкі, А.Юшчанкі і інш. Асобныя яго творы перакладзены на рускую, украінскую і іншыя мовы. Памёр 30.11.1971 г. Яго імем названы вуліцы, а таксама ўстаноўлены мемарыяльныя дошкі ў гарадах Орша і Барань.

КОСІНЕЦ Аляксандр Мікалаевіч. Нарадзіўся ў 1959 г. ў в. Роскі Сялец Аршанскага раёна. Доктар медыцынскіх навук, прафесар. Скончыў Віцебскі медыцынскі інстытут (1976). З 1997 г. рэктар Віцебскага дзяржаўнага медыцынскага універсітэта. Ганаровы член Польскай акадэміі медыцыны.

КРАШАНІННІКАЎ Нічыпар Ніканавіч. Нарадзіўся 15.6.1910 г. ў в. Курманаеўка Бузулукскага павета Самарскай губерні. Даследчык Аршанскага патрыятычнага падполля.

Удзельнік Вялікай Айчыннай вайны. У пачатку вайны два месяцы са спецыяльным заданнем правёў у тыле ворага, арганізоўваў дыверсіі на яго камунікацыях. Летам 1944 г. ўдзельнічаў у вызваленні Беларусі. У 1935—55 гг. у органах НКУС. У 1955—58 гг. на партыйнай рабоце ў Оршы. Каля 25 гадоў Н.Н.Крашаніннікаў даследаваў дзейнасць партыйна-камсамольскага падполля і партызанскі рух на акупіраванай Аршаншчыне, стварыў яго летапіс. Паводле яго хадайніцтва на безыменных магілах абаронцаў Радзімы з'явіліся помнікі з імёнамі загінуўшых, устаноўлены мемарыяльныя дошкі на явачных кватэрах падпольшчыкаў. Пры яго ўдзеле створаны мастацкі фільм «Гэта было ў Оршы», гісторыя падполля адлюстравана ў серыях артыкулаў «Навечна ў памяці народа», якія былі змешчаны ў мясцовай і абласной газетах.

Дакументы з архіва Н.Н.Крашаніннікава захоўваюцца ў фондах Дзяржаўнага музея гісторыі Вялікай Айчыннай вайны, Віцебскага абласнога краязнаўчага музея і мемарыяльнага музея К.С.Заслонава у Оршы. Памёр 18.11.1989 г. *Г.Г.Урублеўская.*

У.І.Корбан.

Н.Н.Крашаніннікаў.

КРУКОЎСКІ Мікалай Ігнатавіч. Нарадзіўся 16.11.1923 г. ў в. Машкова Аршанскага раёна. Беларускі эстэтык і моўнавец. Кандыдат філалагічных навук (1956), дацэнт (1966). У 1950 г. скончыў БДУ. Удзельнік партызанскага руху на Беларусі ў Вялікую Айчынную вайну. З 1950 г. працаваў у Інстытуце моўнавнаўства АН БССР, з 1963 г. — у БДУ. Даследуе сучасную беларускую мову, займаецца праблемамі тэарэтычнай эстэтыкі. Адзін з першых выкарыстаў дыялектычную логіку і некаторыя аспекты тэорыі мностваў, тэорыі інфарматыкі і кібернетыкі да аналізу эстэтычных заканамернасцей. Аўтар прац «Рускі лексічны ўплыў на сучасную беларускую літаратурную мову» (1958), «Логіка прыгажосці» (1965), «Асноўныя эстэтычныя катэгорыі: Вопыт сістэматызацыі» (1974) і інш.

КУПАВА Мікалай Мікалаевіч. Нарадзіўся 31.1.1946 г. ў Оршы. Беларускі графік. У 1976 г. скончыў Беларускі тэатральна-мастац-

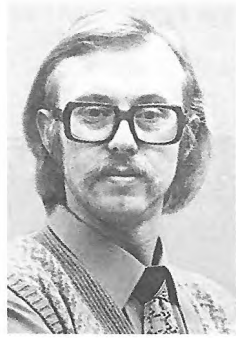

М.М.Купава.

М.К у п а в а. Вітаўт Вялікі. Акварэль.

М.К у п а в а. Партрэт В.Дуніна-Марцінкевіча. Лінагравюра. 1979.

кі інстытут. У 1976—78 гг. выкладчык, у 1990—96 гг. намеснік дырэктара Мінскага мастацкага вучылішча. У 1982—83 гг. мастацкі рэдактар часопіса «Маладосць». Удзельнік мастацкіх выставак з 1972 г. Працуе ў станковай і кніжнай графіцы, экслібрысе ў тэхніках лінарыта, акварэлі, літаграфіі.У сваіх творах распрацоўвае тэму гістарычнай і мастацкай спадчыны беларускага народа. Эмацыянальнай узнёсласцю, імкненнем да манументальнасці і эпічнасці вобразаў вызначаюцца партрэты К.Каліноўскага, Ф.Багушэвіча, Цёткі (А.Пашкевіч), К.Каганца, В.Дуніна-Марцінкевіча, Я.Купалы, Я.Коласа. Выканаў серыі работ «З вандровак па Беларусі», «Шляхамі Янкі Купалы», «Якуб Колас. Маладыя гады» і інш. Афарміў кнігі Цёткі, К.Каганца, В.Каратынскага, С.Александровіча і інш.

М.К у п а в а. Рэканструкцыя Аршанскага замка. 1987 г.

КУПАЛА Янка. Упершыню наведаў Аршаншчыну не ў 1935 г., калі ён упадабаў непаўторны куточак нашага краю — Ляўкі, а значна раней. Невядома, з якой нагоды быў пясняр 20 снежня 1918 г. ў Оршы, але менавіта тут ён напісаў верш «Спадчына». Потым наведаў Оршу ў маі 1926 г. разам з вядомымі беларускімі дзяржаўнымі дзеячамі А.Р.Чарвяковым і Я.А.Адамовічам з нагоды 20-годдзя сваёй літаратурнай дзейнасці, а таксама ў лютым 1928 г. ў час правядзення вечарыны беларускай літаратуры ў гарадскім тэатры. На вечарыне ў клубе чыгуначнікаў Я.Купала, Цішка Гартны, Міхась Зарэцкі і іншыя пісьменнікі, якія наведалі горад на Дняпры, сустрэліся з рабфакаўцамі, вучнямі і рабочымі.

Праз 7 гадоў у красавіку 1935 г. ў час творчай камандзіроўкі на чале групы пісьменнікаў Я.Купала наведаў Копыскае лясніцтва Аршанскага лясгаса, кантора якога размяшчалася ва ўрочышчы Ляўкі, пазнаёміўся і пасябраваў з ляснічым Мікалаем Ігнатавічам Шыманскім.

Ляўкі, іх прыроднае харство надзвычай спадабаліся Купалу. Паэта ўразілі непаўторныя краявіды па берагах Дняпра, карабельныя гонкія сосны, магутныя дубы. У той год адзначалася 30-годдзе творчай дзейнасці песняра, і беларускі ўрад прыняў пастанову падараваць Купалу легкавы аўтамабіль і за дзяржаўны кошт пабудаваць яму дачу. Месца выбраў сам паэт — Ляўкі. «Такі цудоўны куток, як Ляўкі, цяжка ўявіць,— успамінаў Пятрусь Броўка. — Захоплены Купала, стоячы над Дняпром, гаварыў мне:

— Ты толькі паглядзі, Петрусёк, якая веліч гэтая рака, а яна і звязвае ўсіх нас — і рускіх, і беларусаў, і ўкраінцаў».

Першае сваё ляўкоўскае лета ў 1935 г. Янка Купала жыў у хаце ляснічага Шыманскага, а на наступны год была ўжо гатова Купалава дача. Яе пабудавалі каля будынка лясніцтва, паміж чатырох велічных соснаў, якія паэт прасіў зберагчы і не пашкодзіць.

У Ляўкі абавязкова прыязджала і яго жонка Уладзіслава Францаўна, бывалі іншыя сваякі. Акрамя іх гасцямі паэта ў Ляўках былі беларускія пісьменнікі — Якуб Колас, Пятрусь Броўка, Міхась Лынькоў, Пятро Глебка, Андрэй Александровіч, літаратары з саюзных рэспублік, якія працавалі над перакладамі твораў Купалы.

Кожны год ён прыязджаў у Ляўкі на пачатку лета і заставаўся да глыбокай восені. Тут пясняр сустракаўся з блізкімі яго сэрцу людзьмі — жыхарамі вёсак Зубава, Ляўкі, Смётанка — аратымі і сейбітамі, жняямі і дояркамі, з рабочымі Копыскага кафельнага завода, вучнямі бліжэйшых школ. Гэтыя сустрэчы натхнялі песняра, тут, у Ляўках, яму асабліва плённа працавалася. Толькі за чэрвень 1935 г. Купала напісаў каля 700 паэтычных радкоў. Так званы ляўкоўскі цыкл яго паэзіі стаў з'явай не толькі беларускай, але і

Кветкі да помніка Янку Купалу ўскладае К.Я.Міхайлава, побач стаяць В.Я.Яфрэмава і К.І.Баразнова — яны помняць Купалу.

сусветнай літаратуры. Хто не ведае вершы «Лён», «Алеся», «Хлопчык і лётчык», «Вечарынка», «Госці», «Сосны» і шэраг іншых?! Гэта вершы пра шчырых і працавітых мясцовых людзей, пра захапляючыя навакольныя краявіды, і ўсе яны напісаны з якой-небудзь пэўнай нагоды. Так, верш «Лён» узнік пад уражаннем квітнеючага льнянога палетка, дзе з песнямі працавалі, палолі лён дзяўчаты. А калі аднойчы да яго завіталі калгаснікі і прынеслі на зажынкі першы сноп збожжа, дык назаўтра паэт адгукнуўся вершам «Госці»:

Ка мне ў госці з прывітаннем шчырым
І з песнямі калгаснікі прыйшлі.
Сам старшыня прыйшоў і брыгадзіры,
Настаўніца, даяркі й пастухі...
Такога гонару не меў ніколі,
Як я на гэтае зямлі жыву.
Каб так віталі мяне хлебам-солляй
І то не ў сне якім, а наяву.

Паэт любіў гуляць па беразе Дняпра, бачыў зарослыя травой акопы першай сусветнай вайны. А ў свеце зноў было неспакойна. Так нарадзіўся верш «Старыя акопы», у якім Янка Купала папярэдзіваў чалавецтва аб фашысцкай чуме, пісаў з верай, што «на іхніх землях, з іхніх генералаў знімаць пагоны будзем, шаблі і крыжы».

Апошні раз Купала прыехаў у Ляўкі 24 чэрвеня 1941 г. Палыхала вайна, і паэт збіраўся на ўсход. 30 чэрвеня ён выехаў у Маскву, развітаўшыся з Ляўкамі, як аказалася, назаўсёды.

Дача паэта згарэла 3 ліпеня 1941 г. ў час варожага артабстрэлу. Паводле ўрадавай пастановы аб увекавечанні памяці Янкі Купалы ад 2 жніўня 1945 г. дачны домік паэта быў адноўлены, у будынку былой канторы лясніцтва размясціўся філіял Літаратурнага музея Янкі Купалы. У 1962—77 гг. музей працаваў на грамадскіх пачатках, а з 1977 г. стаў дзяржаўнай установай. У 1978 г. быў створаны Купалаўскі мемарыяльны запаведнік на плошчы 19 гектараў. У 1982 г., калі адзначалася 100-годдзе з дня нараджэння Янкі Купалы, на дачы была адкрыта мемарыяльная экспазіцыя і пастаўлены помнік — скульптура «Восень паэта» (аўтар Анатоль Анікейчык). У склад мемарыяльна-музейнага комплексу акрамя філіяла музея і дачы ўваходзяць домік шафёра, тагачасныя гаспадарчыя пабудовы, зона масавых гулянняў, дзе як і ў Вязынцы, на радзіме Купалы, праходзяць святы паэзіі і працы.

Не зарастае сцежка ў купалаўскія пенаты. Зблізку і здалёк ідуць і едуць сюды людзі, каб дакрануцца да невычэрпнай крыніцы паэзіі песняра. Вобраз паэта назаўсёды застаўся ў памяці жыхароў Ляўкоў, Зубава, Копысі і іншых навакольных населеных пунктаў. Іх успаміны, у якіх адлюстроўваецца чалавечнасць, душэўная шчодрасць і прастата Янкі Купалы, таксама дарагія кожнаму з нас.

Успамінае Вера Якаўлеўна Яфрэмава:

«Я гатавала Купалу абеды, пакуль не прыязджала яго жонка. І мяне, кухарку, паэт садзіў разам за стол. Як карова ў нас прапала, Купала даў майму гаспадару грошай на карову. Потым, калі мы ўзбіліся на грошы, назад не ўзяў.

Хварэў наш сын. Купала спачатку прыслаў шафёра, каб завезці хлопца ў горад, а ўрэшце вырашыў паехаць сам. «Ты там не даб'ешся нічога»,— сказаў ён майму мужу...»

А вось што помніць Кацярына Емяльянаўна Міхайлава:

«Я выхавальніцай была ў дзіцячым садзе. Дык Купала падараваў нам бібліятэчку. І многа разоў, як толькі прыязджаў, прывозіў дзецям падарункі, пачастункі. Вельмі любіў дзяцей. Аднойчы быў такі выпадак. Купала з жонкай ішоў па ліпавай алеі па-над Дняпром. Побач на полі стаялі бабкі жыта. І гулялі дзеці. Купала і просіць: «Дзеці, вазьміце мяне ў гульню» (а гулялі ў хованкі). Дык Купала зняў з бабкі «шапку», сам залез унутр, і яго не знайшлі, пакуль сам не «здаўся».

Любіў Купала прыходзіць і на нашы вечарынкі (а ў нас кадрыля вельмі задорная была).

Быў такі выпадак са старшынёй калгаса. Зжалі жыта, а насоўвалася непагадзь. Як звезці жыта з поля? Старшыня пажаліўся Купалу. А той і кажа: «Хадзем на вечарынку». І што вы думаеце: звярнуўся паэт да моладзі, усе кінулі танцы і за ноч звезлі ўсё жыта...»

Помняць ляўкоўцы Купалу. Успамінаюць добрым словам, з удзячнасцю. А ўвогуле на Аршаншчыне памяць пра песняра ўвекавечана дастойна. Імем Янкі Купалы названы сярэдняя школа ў Копысі, калгас (цэнтр у Зубаве), вуліца ў Оршы.

М.Камароўскі, М.Дземідовіч.

ЛАБУНОЎ Уладзімір Архіпавіч. Нарадзіўся 16.3.1939 г. ў Оршы. Беларускі вучоны ў галіне мікраэлектронікі. Член-карэспандэнт АН БССР (1980), доктар тэхнічных навук (1975), прафесар (1977). Заслужаны вынаходнік БССР (1977). У 1961 скончыў БПІ. З 1966 г. ў Мінскім радыётэхнічным інстытуце, з 1975 г. загадчык кафедры. Навуковыя працы па пытаннях узаемадзеяння іонаў з паверхняй цвёрдага цела і яго выкарыстання для распрацоўкі тэхналагічных працэсаў у мікраэлектроніцы, па нізкатэмпературных электрахімічных і плазмавых тэхналагічных працэсах. Прэмія Прэзідыума АН СССР па мікраэлектроніцы 1978 г. У 1994 г. прызначаны надзвычайным і паўнамоцным паслом Рэспублікі Беларусь у Каралеўстве Бельгія.

ЛАСКІН Барыс Савельевіч. Нарадзіўся ў 1914 г. ў Оршы. Беларускі сцэнарыст. У 1935 г. скончыў Усесаюзны дзяржаўны інстытут кінематаграфіі. Аўтар сцэнарыяў да кінафільмаў «Цэнтр нападзення», «Нябеснае стварэнне», «Дайце кнігу скаргаў» (з А.Галічам), «Час любіць», «Карнавальная ноч» (з У.Паляковым). Напісаў больш за 20 кніг. Многія з іх выдадзены ў Германіі, ЗША, Японіі і інш. Памёр у 1983 г. *І.К.Ігнацьева.*

МАЖЭЙКА Зінаіда Якаўлеўна. Нарадзілася 6.12.1933 г. ў Оршы. Беларускі этнамузыказнаўца. Доктар мастацтвазнаўства (1992). Заслужаны дзеяч мастацтваў Беларусі (1987). У 1961 г. скончыла Беларускую кансерваторыю. З 1962 г. ў Інстытуце мастацтвазнаўства, этнаграфіі і фальклору НАН Беларусі. Працуе ў галіне тэарэтычнай этнамузыкалогіі і практычнай фальклярыстыкі. Асноўныя даследаванні прысвечаны сістэмнай тыпалогіі беларускага песеннага фальклору, яго арэальнаму і сацыялагічнаму аспектам. Аўтар прац: «Песенная культура Беларускага Палесся» (1971), «Песні беларускага Паазер'я» (1981), «Каляндарна-песенная культура Беларусі: Вопыт сістэмна-тыпалагічнага даследавання» (1985), «Вяселле: Мелодыі» (1990, у сааўт.) і інш. Арганізатар музычна-этнаграфічных канцэртаў, падрыхтавала грампласцінкі, у т.л. «Музычны фальклор Беларускага Палесся» (Гран-пры ЮНЕСКА 1988), распрацоўвае праграмы аудыёвізуальнай антрапалогіі (сцэнарыі 6 музычна-этнаграфічных фільмаў). Дзяржаўная прэмія Беларусі 1994.

МАКСІМАЎ Ігнацій. Майстар-цаніннік 17 ст. Жыў і працаваў у г.п. Копысь (Аршанскі раён). У 1654 г. (ці 1655 г.) узяты патрыярхам Ніканам у Валдайскі Іверскі манастыр, дзе наладзіў упершыню ў Расіі выраб паліхромнай кафлі. З 1658 г. працаваў з Палубесам. З 1666 г. майстар Маскоўскай Аружэйнай палаты. Удзельнічаў у аздабленні Васкрасенскага сабора Новаіерусалімскага манастыра на Істры (у 1660—66 гг.), Пакроўскага сабора ў Ізмайлаве (да 1674 г.), царквы Грыгорыя Неакесарыйскага (да 1672 г.) у Маскве і інш.

МАЛЕНЧАНКА Рыма Фёдараўна. Нарадзілася 26.6.1935 г. ў Оршы. Беларуская актрыса, педагог. Заслужаная артыстка Беларусі (1968). У 1957 г. скончыла БДУ. З 1955 г. працуе ў Беларускім тэатры юнага гледача. Адначасова (з 1965 г.) выкладчык Беларускага тэатральна-мастацкага інстытута, Мінскага інстытута культуры (з 1975 г.; з 1980 г. дацэнт). Яе творчасці ўласцівы тонкі псіхалагічны аналіз вобраза, мяккая, стрыманая манера выканання, мастацкі густ, імкненне высветліць ступень маральнай чысціні сваіх герояінь, іх духоўнасць.

Акрамя роляў у дзіцячым рэпертуары яна выконвала ролі класічнага рэпертуару. Такія ролі, як Ульяна Паўлаўна («Экзамен на восень» І.Шамякіна), Марыя Антонаўна («Рэвізор» М.Гогаля), Аркадзіна («Чайка» А.Чэхава) і іншыя высока ацэнены тэатральнымі крытыкамі і прынеслі актрысе шырокае прызнанне гледача. *В.Ракіцкі.*

МАРОЗ Міхаіл Міхайлавіч. Нарадзіўся 28.11.1959 г. ў в. Беражцы Жыткавіцкага раёна. Камсамолец, які цаною свайго жыцця выратаваў людзей ад смерці. З 1974 г. вучыўся ў Аршанскім педагагічным вучылішчы. У верасні 1977 г. разам з іншымі навучэнцамі быў на ўборцы бульбы ў калгасе «Прагрэс» Дубровенскага раёна. У час работы заўважыў на транспарцёры бульбаўборачнага камбайна іржавы снарад, які рухаўся ў барабан агрэгата. Спыніць машыну было позна. Міхаіл падхапіў смяротны груз на рукі і пабег далей ад людзей. Грымнуў выбух, у выніку якога ён быў смяртэльна паранены. Урачы зрабілі ўсё, што ад іх залежала, але выратаваць Міхаіла не змаглі. Ён памёр 7.9.1977 г. За мужнасць і самаахвярнасць Мароз пасмяротна ўзнагароджаны ордэнам Чырвонай Зоркі. У музеі Аршанскага педвучылішча ўстаноўлены бронза-

А.Я.Міронаў.

Б.Л.Нячаеў.

вы бюст Мароза. Яго імем названы цеплаход. Подзвігу Мароза прысвечана п'еса М.Саенка «Спытай сябе».

МІРОНАВА Кацярына Эдуардаўна. Нарадзілася 18.11.1883 г. ў Оршы. Беларуская актрыса. Заслужаная артыстка БССР (1940). Творчую дзейнасць пачала ў 1898 г. на аматарскай сцэне ў Оршы. З 1920 г. ў тэатры імя Я.Купалы. Вобразы, створаныя Міронавай, вызначаліся лірызмам, дакладнасцю і выразнасцю сцэнічнага малюнка, эмацыянальнасцю, адчуваннем індывідуальнай адметнасці характараў персанажаў. Лепшыя з іх: Паланея («Прымакі» Я.Купалы), Паўліна і маці Дрыля («Канец дружбы» і «Партызаны» К.Крапівы), пані Зямацкая, Маргарыта Лазараўна, Разалія Юльянаўна («Кастусь Каліноўскі», «Перамога», «Запяюць верацёны» Е.Міровіча), княгіня Прушынская («Панскі гайдук» Н.Бываеўскага) і інш. Памерла 15.1.1946 г.

МІРОНАЎ Аляксандр Яўгенавіч. Пісьменнік, вядомы на ўвесь свет сваімі творамі пра марскія шляхі і паходы, пра жыццё і подзвігі палярнікаў. Нарадзіўся 23.11.1910 г. ў сям'і аршанскага чыгуначніка. Але, відаць, гудкі паравозаў паклікалі будучага пісьменніка з дзяцінства ў такія неабсяжныя далі, пра якія юныя рамантыкі могуць толькі марыць.

У 1930 г. А.Міронаў як журналіст апынуўся ў Архангельску, плаваў на суднах гандлёвага флоту, бачыў не адну замежную краіну. Але самая знамянальная вяха ў жыцці Аляксандра Міронава, якая пакінула след і адбілася на яго творчасці, — удзел пісьменніка ў славутай Чэлюскінскай эпапеі 1933—34 гг. У 1932 г. ў Архангельску выйшла першая кніга А.Міронава «Марскія будні», потым «Чукоцкія навелы» (1935) і «Паход Чэлюскіна» (1935).

У Вялікую Айчынную вайну на Паўночным флоце. З 1946 г. ў Мінску. Працаваў уласным карэспандэнтам газеты «Звязда», адказным сакратаром альманаха «Советская Отчизна», начальнікам сцэнарнага аддзела кінастудыі «Беларусьфільм». Друкаваўся з 1932 г. За пасляваенны перыяд у друку выйшлі дзесяткі яго кніг (пісаў на рускай мове). Сярод іх зборнікі аповесцей і апавяданняў «Далёка на Поўначы» (1947), «Па марах, па акіянах» (1956), «Лядовая Адысея» (1966, 1978), «Праз тысячу смерцяў» (1972) і г.д. Шырока вядомы раманы пісьменніка «Караблі выходзяць у акіян» (1957), «Толькі мора наўкол» (1960, дылогія ў 1962). Нямала пісаў для дзяцей. Дзе б ні здаралася быць Андрэю Яўгенавічу, якія б моры-акіяны ён ні бараздзіў, у думках ён ніколі не пакідаў Оршу. У пісьме землякам, якое было надрукавана 25 мая 1955 г. ў газеце «Ленінскі прызыў», пісьменнік з лёгкім засмучэннем прызнаваўся, што яму вельмі хочацца пабываць у Оршы, прайсціся па родных мясцінах, сустрэцца з землякамі, да зямлі пакланіцца праху Героя Савецкага Саюза Канстанціна Заслонава. Памёр 15.12.1992 г. Узнагароджаны 3 ордэнамі, медалямі.

МЯЖЭВІЧ Уладзімір Навумавіч. Нарадзіўся 23.5.1907 г. ў пас. Якаўлевічы Аршанскага раёна. Беларускі пісьменнік, журналіст. У 1930—32 гг. вучыўся ў БДУ. У 1925—28 гг. на камсамольскай рабоце, у 1929—33 гг. — у газеце «Звязда», у 1933 г. рэдактар бягомльскай раённай газеты «Калгасны змагар», у 1934—37 гг. карэспандэнт газеты «Известия» па БССР. У 1956—67 гг. літаратурны супрацоўнік часопісаў «Вожык», «Вясёлка», «Бярозка», карэспандэнт газеты «Лесная промышленность». Друкаваўся з 1924 г. Аўтар зборнікаў апавяданняў і нарысаў: «Крок у будучыню» (1931), «Шляхам герояў» (1932), «Землякі» (1969), «Аксамітны бляск» (1971) і інш. Напісаў шмат кніг для дзяцей: «Медуначкі» (1966), «Ляcныя знаходкі» (1969), «Выдумшчыцы» (1971), «На ўсходзе сонца» (1982) і інш. Яго творчасці ўласцівы псіхалагічная дакладнасць, лірызм. Памёр 1.6.1982 г.

НЯЧАЕЎ Барыс Леанідавіч. Нарадзіўся 5.9.1945 г. У 1963 г. скончыў школу № 11 у Оршы. Працаваў у Аршанскім лакаматыў-

ным дэпо вучнем токара. Яшчэ ў час вучобы ў школе з захапленнем займаўся спортам, з'яўляўся членам добраахвотнага спартыўнага таварыства «Лакаматыў», прымаў удзел у абласных і рэспубліканскіх спаборніцтвах па лёгкай атлетыцы. Потым разам з бацькамі пераехаў у горад Ельск Краснадарскага краю, дзе ўладкаваўся на суднарамонтны завод. У 1964 г. быў прызваны ў рады Узброеных Сіл. Служыў на Чарнаморскім флоце. Быў падводнікам, рыхтаваўся да паступлення ў лётнае вучылішча. У 1966 г. на падводнай лодцы, дзе ён служыў, у адным з адсекаў здарылася аварыя. Непрадбачаныя абставіны ўскладнілі сітуацыю. Патрэбен быў смелы воін, які змог бы выратаваць падводную лодку і горад. Такі чалавек знайшоўся. Ім быў Барыс Нячаеў. Лодка і горад былі выратаваны, але сам Нячаеў загінуў.

За мужнасць і гераізм пасмяротна ўзнагароджаны ордэнам Чырвонай Зоркі. У Севастопалі Барысу Нячаеву пастаўлены помнік. Яго імем названы буксір на Чорным моры. Пра подзвіг Нячаева расказваецца ў кнізе «Чарнаморцы карчагінскай загартоўкі». Штогод у Оршы праводзяцца спаборніцтвы па лёгкай атлетыцы на прыз Барыса Нячаева, а ў сярэдняй школе № 11 у дзень яго нараджэння — турыстычны злёт. *Г.А.Каралёў.*

М.С.Палянкоў.

ПАЛЯНКОЎ Мікалай Сцяпанавіч. Нарадзіўся 19.12.1921 г. ў г. Барань Аршанскага раёна. Беларускі жывапісец. Член Саюза мастакоў Беларусі (1965). Працаваў на Пуцілаўскім заводзе ў Петраградзе, потым аднаўляў ліцейную вытворчасць у Оршы, Барані.

Радасць мастацкай творчасці юнак спазнаў яшчэ ў сярэдзіне 1930-х гадоў. Яго работы эк-

М.Палянкоў. У звальненні. 1965.

М.Палянкоў. Бярозавы сок. 1969.

спанаваліся на міжнароднай дзіцячай выстаўцы ў Парыжы. У 1938—41 гг. вучыўся ў Віцебскім мастацкім вучылішчы. Удзельнік Вялікай Айчыннай вайны. У адным з жорсткіх баёў пада Ржэвам танк, які ён вёў, быў падбіты, а сам, цяжка паранены, трапіў у палон. Быў вязнем канцлагераў у Беларусі, Прыбалтыцы, Польшчы, Чэхаславакіі. Некалькі разоў спрабаваў уцячы, але няўдала. Пашанцавала толькі ў Чэхаславакіі. Жыццё выратавалі чэшскія патрыёты. Потым зноў былі ваенныя дарогі. Пасля вайны прыехаў у Віцебск. На месцы вучылішча ўбачыў адны руіны. Мастак успамінаў: «Я стаяў на роднай зямлі і плакаў. Я быў жывы. Я думаў пра тое, што калі лёсам мне было наканавана выжыць, то я ў вечным даўгу перад загінуўшымі». Пазней, даведаўшыся пра жудасныя страты, якія панеслі выкладчыкі і студэнцкі калектыў у гады вайны, напісаў карціну «Палотны, мадэлі і мастакі, якія ляжаць у зямлі».

У 1949 г. скончыў Растоўскае мастацкае вучылішча імя М.Грэкава. Працаваў у Віцебскіх мастацкіх майстэрнях. З 1958 г. жыве ў Гомелі. Удзельнічае ў мастацкіх выстаўках. Вядомасць мастаку прынесла карціна «У звальненні». Выпрабаванні, якія выпалі на долю Палянкова ў гады Вялікай Айчыннай вайны, прадвызначылі галоўны накірунак творчасці. Многія яго жывапісныя палотны прысвечаны мужнасці, гераізму, самаадданасці, самаахвярству прадстаўнікоў абпаленага вайной пакалення. Сярод яго твораў тэматычныя карціны «Вызваленне» (1965), «Бярозавы сок» (1969), «Франтавы сон» (1975), «На роднай зямлі» (1975), «Салдацкая песня» (1985).

М.Палянкоў — мастак шырокага дыяпазону. Ён вядомы і як аўтар лірычных пейзажаў. Творам Палянкова ўласцівы выразны колер, гармонія адценняў. Каля двух дзесяткаў работ мастак перадаў у дар г. Орша. Вынікам яго паездак у Чарнобыльскую зону сталі 90 партрэтаў супрацоўнікаў унутраных спраў, якія прынялі ўдзел у ліквідацыі наступстваў Чарнобыльскай катастрофы. Узнагароджаны ордэнам Айчыннай вайны 2-й ступені, медалямі. *В.М.Сіднякова.*

ПЛАТОНАЎ Уладзімір Пятровіч. Нарадзіўся 1.12.1939 г. ў пас. Стайкі Аршанскага раёна. Беларускі матэматык. Акадэмік АН БССР з 1972 г. (член-карэспандэнт з 1969), акадэмік АН СССР (1987), доктар фізіка-матэматычных навук (1967), прафесар (1968). Скончыў БДУ (1961). З 1963 г. старшы выкладчык, дацэнт, загадчык кафедры алгебры і тапалогіі БДУ. З 1971 г. загадчык лабараторыі Інстытута матэматыкі АН БССР, у 1977—92 гг. дырэктар гэтага інстытута. У 1987—92 гг. прэзідэнт АН Беларусі. Прэмія Ленінскага камсамола 1968, Ленінская прэмія 1978, прэмія Гумбальта (1993, ФРГ). Узнагароджаны ордэнам Працоўнага Чырвонага Сцяга (1979).

РАМАНОЎСКІ Пётр Міхайлавіч. Нарадзіўся 21.9.1919 г. ў Оршы. Беларускі жывапісец. У 1938 г. скончыў Віцебскае мастацкае вучылішча. Як адзін з лепшых студэнтаў быў накіраваны ва Усерасійскую Акадэмію мастацтваў, але скончыць яе не давялося. Пача-

П.М.Раманоўскі.

лася Вялікая Айчынная вайна. З чэрвеня 1944 г. на фронце. У рэчавым мяшку салдата заўсёды былі алоўкі і папера. Ён шмат маляваў, перш за ўсё сваіх баявых таварышаў. У 1948 г. скончыў Ленінградскі інстытут жывапісу, скульптуры і архітэктуры імя І.Я.Рэпіна. У 1948—54 гг. выкладчык Мінскага мастацкага вучылішча. У мастацкіх выстаўках удзельнічаў з 1949 г. Працаваў у галіне сюжэтна-тэматычнай карціны. Яго палотны «На канікулах» (1951), «Сяброўкі» (1952), «Уборка капусты» (1958) увайшлі ў залаты фонд беларускага пасляваеннага мастацтва. Яго творчасць ішла ад рэчаіснасці, была напоўнена жыццёвай праўдай.

Мастака заўсёды захаплялі беларускія краявіды. Вынікам яго працы ў жанры пейзажа сталі цудоўныя палотны «Жыта» (1960), «Зямля кліча» (1961), «Залатая восень» (1963), «Зімовы пейзаж», «Над Нёманам», «Возера Сенеж» і інш.

П.М.Раманоўскі вядомы і як таленавіты партрэтыст. Ён аўтар такіх вядомых партрэтаў, як «Сын» (1967), «Мастак А.Шаўчэнка» (1970), «Паэт А.Русак» (1975) і інш.

У аматараў аршанскай даўніны асаблівую цікавасць выклікаюць работы мастака 1946 г.: «Орша, 1946 год», «Дняпро», «Пакроўская царква», «Ільінская царква», якія даюць уяўленне пра горад у першыя пасляваенныя гады. Шмат яго работ знаходзіцца ў фондах Нацыянальнага мастацкага музея Беларусі. Амаль паўсотні карцін прынесены ў дар г. Орша. Узнагароджаны Ганаровай граматай Вярхоўнага Савета БССР. Памёр 23.9.1977.

Т.Г.Ігнацьева.

САДКОВІЧ Мікалай Фёдаравіч. Нарадзіўся 21.1.1907 г. ў в. Вусце Аршанскага раёна. Кінадраматург, кінарэжысёр, беларускі пісьменнік. Заслужаны дзеяч мастацтваў БССР (1944). У 1928 г. скончыў рэжысёрскі факультэт Дзяржаўнага тэхнікума кінематаграфіі ў Маскве. Да 1945 г. рэжысёр і сцэнарыст на кінастудыях Масквы, Адэсы, Кіева, Ташкента. У 1946—47 гг. і з 1950 г. міністр кінематаграфіі БССР, у 1953—56 гг. намеснік міністра культуры БССР. Працаваў галоўным рэдактарам і рэжысёрам Цэнтральнай студыі дакументальных фільмаў (Масква). Рэжысёр мастацкіх і дакументальных фільмаў «Шчаслівыя кольцы» (1929), «Песня пра першую дзяўчынку» (1930 г., абодва сумесна з рэжысёрам Л.Голубам), «Шумі, гарадок» (1939), «Майская ноч» (1940), «Вызваленне Савецкай Беларусі» (1945) і інш. За пастаноўку фільма «Дэмакратычная Германія» (сумесна з «Дэфа») у 1951 г. прысуджана Дзяржаўная прэмія СССР. Аўтар сцэнарыяў і пастаноўшчык фільмаў «Міколка-паравоз» (з М.Лыньковым, 1957), «Так мы жывём» (1958), «Наша зямля» (1960), «Доля жаночая» (1967), «Я, Францыск Скарына» («Беларусьфільм», 1970).

П.Раманоўскі. Сын. 1967.

М.Ф.Садковіч вядомы і як празаік. Першыя творы апублікаваў у 1934 г. Напісаў раманы «Георгій Скарына» (сумесна з Я.Львовым, 1951) і «Мадам Любоў» (1966), «Аповесць аб ясным Стахоры» (1956) і інш. Яго творам уласцівы дынамізм сюжэта, арыгінальнасць кампазіцыі і каларытнасць персанажаў. Памёр 16.8.1968 г. *І.К.Ігнацьева.*

САЛАВЕЙ Ларыса Фёдараўна. Нарадзілася 22.7.1934 г. ў Оршы. Беларускі мастацтвазнавец. Заслужаны настаўнік БССР

Л.Ф.Салавей.

(1975). Член Беларускага саюза мастакоў з 1984 г. У 1968 г. скончыла Беларускі тэатральна-мастацкі інстытут. У 1966—81 гг. выкладчык прафесіянальна-тэхнічнага вучылішча, у 1981—87 гг. сакратар праўлення Беларускага саюза мастакоў, у 1988—92 гг. намеснік дырэктара Дырэкцыі мастацкіх выставак Міністэрства культуры Рэспублікі Беларусь, у 1992—97 гг. намеснік дырэктара многафункцыянальнага выставачнага комплексу «На ростанях». Друкуецца з 1970 г. Аўтар шэрагу артыкулаў па праблемах беларускага выяўленчага мастацтва, эстэтычнага выхавання і музеязнаўства. Ёй належаць манаграфіі пра беларускіх мастакоў Р.Кудрэвіч (1974), М.Казакевіча (1987), І.Рэя (1990), альбом «А.Гугель і Р.Кудрэвіч» (1994), творчыя партрэты мастакоў Л.Панамарэнкі, У.Кожуха, Я.Зайцава, А.Кузьміча, В.Целеша, І.Міско і іншых.

Л.Ф.Салавей — арганізатар выставак беларускіх мастакоў за мяжой, а таксама заснавальніца многіх карцінных галерэй у рэспубліцы. Аўтар каталогаў выставак: «9 мастакоў з Беларусі» (выд. ў 1993 г., Італія), «7 мастакоў з Беларусі» (выд. ў 1994 г., Мінск), «Каталог І міжнароднага пленэру па жывапісе імя Бялыніцкага-Бірулі» (1996) і інш.

СВІРЫДЗЁНАК Анатоль Іванавіч. Нарадзіўся 7.7.1936 г. ў Оршы. Беларускі вучоны ў галіне механікі металапалімерных сістэм. Акадэмік АН БССР з 1986 г. (член-карэспандэнт з 1984), доктар тэхнічных навук (1976), прафесар (1981). Скончыў Беларускі інстытут інжынераў чыгуначнага транспарту (1959). З 1959 г. ў Аддзеле механікі палімераў АН БССР, з 1982 г. дырэктар. З 1990 г. дырэктар Аддзела праблем рэсурсазберажэння НАН Беларусі. Дзяржаўная прэмія Беларусі 1972 г. Узнагароджаны ордэнам «Знак Пашаны» (1981), медалямі.

СІПАКОЎ Янка (Іван Данілавіч). Нарадзіўся 15.1.1936 г. ў в. Зубрэвічы Аршанскага раёна Віцебскай вобласці. Беларускі пісьменнік. Заслужаны дзеяч культуры Рэспублікі Беларусь (1997). Скончыў Зубрэвіцкую сярэднюю школу (1954) і Беларускі дзяржаўны універсітэт (1960). Працаваў у Шклоўскай раённай газеце (1954—55), у часопісах «Вожык» (1960—73) і «Маладосць» (1973—93), у выдавецтве «Беларуская энцыклапедыя» (1993—97). З 1997 г. — загадчык аддзела культуры часопіса «Беларусь».

Выдаў кнігі паэзіі «Сонечны дождж» (1960), «Лірычны вырай» (1965), «Дзень» (1968), «З вясны ў лета» (1972), «Веча славянскіх балад» (1973, дапоўненае выданне 1988), «У поўдзень, да вады» (1976), «Вочы ў вочы» (выбранае, 1978), «Усміхніся мне» (1984), «Ахвярны двор» (1991).

Аўтар кніг прозы «Па зялёную маланку» (1971), «Крыло цішыні» (1976), «Жанчына сярод мужчын» (1980), «Усе мы з хат» (1982), «Спадзяванне на радасць» (1983), «Пяць струн» (1984), «Сад людзей» (1985), «Журба ў стылі рэтра» (1990), кнігі прытчаў «Тыя, што ідуць» (1993), кнігі фантастыкі «Падары нам дрэва» (1997). Выйшлі з друку чатыры кнігі яго гумарыстычных твораў — іранесак, гумарэсак: «Лысы юбілей» (1965), «Плюс на мінус» (1973), «Ланцугі для мух» (1980), «Пятніца ў суботу» (1988). Двойчы выдаваліся «Выбраныя творы» ў двух тамах (1985 і 1995—97).

Пераклаў на беларускую мову кнігі паэзіі — «Лісце травы» Уолта Уітмена (1978), «Турэмны дзённік» Хо Шы Міна (1985), «Санеты смутку» Францэ Прэшарна (1987), «Вершы ў прозе» Івана Тургенева. Выйшла кніга выбраных перакладаў «На волю птушку выпускаю» (1989).

Лаўрэат Дзяржаўнай прэміі Беларусі імя Я.Купалы 1976 за кнігу паэзіі «Веча славянскіх балад».

СТАХОВІЧ Алесь (Аляксандр Іосіфавіч). Нарадзіўся 3.7.1907 г. ў в. Кашына Аршанскага раёна. Беларускі пісьменнік. З 1923 г. на камсамольскай і партыйнай рабоце, з 1938 г. адказны сакратар часопіса «Полымя

І.Д.Сіпакоў.

рэвалюцыі». Друкаваўся з 1928 г. У Вялікую Айчынную вайну супрацоўнічаў у армейскім друку. Аўтар зборніка апавяданняў «Маленькія героі» (1939, для дзяцей), аповесці «Пампей Шчупак» (1940), раманаў «Пад мірным небам» (1947—49) і «Шырокія гарызонты» (1952) пра жыццё беларускай вёскі даваеннага і пасляваеннага перыядаў. Тэме партызанскай барацьбы на Беларусі ў Вялікую Айчынную вайну прысвечана аповесць «Шумяць лясы» (1944). Пераклаў на беларускую мову «Аповесць аб сапраўдным чалавеку» Б.Палявога. Творы А.Стаховіча выдадзены на рускай і польскай мовах. Узнагароджаны ордэнам Чырвонай Зоркі, 2 ордэнамі «Знак Пашаны», медалямі. Памёр 7.2.1956 г.

СЦЕПАНЕНКА Аляксандр Васілевіч. Нарадзіўся 5.10.1938 г. ў Оршы. Беларускі вучоны ў галіне апрацоўкі металаў. Акадэмік АН БССР з 1986 г. (член-карэспандэнт з 1980), доктар тэхнічных навук (1974), прафесар (1977). Заслужаны дзеяч навукі і тэхнікі БССР (1988). Скончыў БПІ (1961). З 1963 г. у Беларускім політэхнічным інстытуце, з 1976 г. прарэктар. З 1987 г. віцэ-прэзідэнт, з 1992 г. загадчык аддзела Фізіка-тэхнічнага інстытута НАН Беларусі. Дзяржаўная прэмія Беларусі 1984 г. Узнагароджаны ордэнам Працоўнага Чырвонага Сцяга (1981).

ТКАЧОНАК Анатоль Аляксеевіч. Нарадзіўся 14.3.1922 г. ў в. Селішча Аршанскага раёна. Беларускі мастак. Вучыўся ў Віцебскім мастацкім вучылішчы. Удзельнік мастацкіх выставак з 1948 г. Працаваў у станковым жывапісе і графіцы, пераважна ў жанры пейзажа. Асноўныя творы: кампазіцыі «У партызанскай зоне», «У акупіраваным Віцебску», «Сафійскі сабор у Полацку», «Лясы Полаччыны» і інш. Памёр 13.11.1994 г.

ТРУШКО Леанід Ігнатавіч. Нарадзіўся 4.3.1938 г. ў Оршы. Беларускі акцёр. Заслужаны артыст БССР (1986). У 1961—66 гг. удзельнік мастацкай самадзейнасці Аршанскага народнага тэатра Палаца культуры льнокамбіната. З 1967 г. працуе ў Беларускім тэатры імя Я.Коласа. Мастацтва акцёра адметна глыбінёй псіхалагічнай распрацоўкі, бытавой дакладнасцю, ідэйнай мэтанакіраванасцю вобразаў. Сярод лепшых роляў Дзерваед, Андрэй Буслай і Бацька («Радавыя», «Парог» А.Дударава), Сырадоеў («Трыбунал» А.Макаёнка), Салавейчык («Амністыя» М.Матукоўскага), Мікіта («Улада цемры» Л.Талстога), Эйліф («Матухна Кураж і яе дзеці» Б.Брэхта), Лагуцін («Сталявары» Г.Бокарава), Максім («Стары дом» А.Казанцава), Дарафей («Званы Віцебска» У.Караткевіча) і многія іншыя.

ЦІВА Міхаіл Дзям'янавіч. Нарадзіўся 12.9.1939 г. ў в. Смаляны Аршанскага раёна. Беларускі вучоны. Кандыдат філасофскіх навук, член Саюза журналістаў. Скончыў БДУ. Са студзеня 1978 г. галоўны рэдактар часопіса «Веснік БДУ». Памёр 9.9.1985 г. Узнагароджаны медалямі, двума Ганаровымі граматамі Прэзідыума Вярхоўнага Савета Беларусі.

ШАМАТУЛЬСКІ Барыс Іванавіч. Нарадзіўся 3.1.1935 г. ў в. Сенькава Магілёўскай вобласці. У 1937 г. сям'я пераехала ў Оршу. Скончыў Крамянчугскае ваенна-паветранае вучылішча. 22.7.1969 г. самалёт, на якім маёр Б.І.Шаматульскі выконваў свой палёт, пацярпеў аварыю. Выратоўваючы сяло Каленікі (Чаркаская вобласць), ён загінуў. На месцы гібелі адважнага лётчыка пастаўлены абеліск. Узнагароджаны пасмяротна ордэнам Чырвонай Зоркі. *В.П.Лютынскі.*

ШАСТОЎСКІ Кім Фёдаравіч. Нарадзіўся 2.10.1935 г. ў в. Ляўкі Аршанскага раёна. Беларускі жывапісец. У 1965 г. скончыў Беларускі тэатральна-мастацкі інстытут. У 1970—79 гг. выкладчык Мінскага мастацкага вучылішча. У мастацкіх выстаўках удзельнічае з 1967 г. Асноўная тэма творчасці — стваральная праца і гераічнае мінулае беларускага народа. У яго лепшых работах вобразнае абагульненне жыццёвых з'яў, шчырасць пачуццяў, колеравая рытміка. Аўтар тэматычных карцін «На вытворчасці. Кавалі» (1967), «Выпрабавальнік» (1972), «Развітанне» (1973), «Янка Купала ў Ляўках», «Першы настаўніцкі з'езд» (прысвечана Я.Коласу, 1982), «1944. Пад Оршай» (1984) і інш. Сярод яго твораў вылучаюцца лірычныя пейзажы «Над Дняпром» (1966), «Восеньскі матыў» (1973), «Вечар. На начлег» (1974), «Лета» (1975), «Май. Бэз» і «Восень» (1976), «Летні дзень» (1979), «Браслаўскія далі» (1984), партрэты «Хлопчык каля акна» (1975), «Ян у вёсцы» (1976), Героя Сацыялістычнай Працы А.Дз.Пісаравай (1983), Героя Савецкага Саюза М.М.Зяленкіна (1985), «Косця» (1986) і інш.

Мастак С.С.Шаўроў.

ШАЎРОЎ Сямён Сцяпанавіч. Нарадзіўся 15.8.1916 г. ў Оршы. Беларускі самадзейны майстар разьбы па дрэве. Працаваў электразваршчыкам на чыгунцы, потым мастаком-афарміцелем на заводзе «Легмаш» у Оршы. Удзельнік мастацкіх выставак з 1963 г. На першай выстаўцы былі прадстаўлены 2 яго работы — «Тры багатыры» і «Канёк-гарбунок». З таго часу ніводная выстаўка разьбяроў па дрэве не абыходзіцца без работ С.С.Шаўрова. Тэматыка твораў: фальклорныя, літаратурныя, казачныя сюжэты — «Баба Яга і чорт» (1964), «Гусляр» (1970), «Лявоніха» і «Жалейка» (1972), гераічнае партызанскае мінулае рэспублікі — «Партызан» (1972), «Воргі» (1974), народны побыт — «Сакрэт» (1964), «Сельскія музыканты» (1973), прырода — «Лось і ласіха» (1972), «Барс» (1981), «Дзік» (1982) і многія іншыя. У яго творах многа гумару, любові да жыцця. Героі іх — людзі, з якімі мастак сябраваў ці бачыў у дзяцінстве. Напрыклад, у скульптурнай групе «Каляды» ён увасобіў усё, што бачыў у дзяцінстве, — і адзенне, і абутак, і манеру трымацца ў вясёлай кампаніі. Тонка і выразна перадае ён рысы кожнага героя, дакладна падмячае і адлюстроўвае адценні настрою.

Ёсць у С.С.Шаўрова і манументальныя драўляныя кампазіцыі. У 1982 г. да 100-годдзя з дня нараджэння Янкі Купалы ён зрабіў з дрэва стэлу вышынёй 6,5 м, якую ўстанавілі на плошчы Юнацтва ў Гродне. Яшчэ адна скульптурная група па творах Купалы была зроблена з дубу вышынёй 4 м для жыхароў Брэста. У 1992 г. ў Оршы адкрыты Дом-музей драўлянай скульптуры С.С.Шаўрова. Каля 50 яго работ захоўваюцца ў Віцебскім абласным краязнаўчым музеі, Нацыянальным мастацкім музеі Беларусі. З самабытнай творчасцю разьбяра знаёмы аматары мастацтва Германіі, Канады, Францыі і іншых краін.

І.Касоўская.

ШЧАРБАКОЎ Васіль Карпавіч. Нарадзіўся 27.2.1898 г. ў в. Дубраўка Аршанскага раёна. Беларускі гісторык. Акадэмік АН БССР (1931), доктар гістарычных навук. Скончыў Харкаўскую ВПШ (1923). Удзельнік грамадзянскай вайны. З 1923 г. на партыйнай, педагагічнай, навуковай рабоце. У 1931—35 гг. віцэ-прэзідэнт АН БССР, у 1935—37 гг. неадменны (вучоны) сакратар АН БССР, з 1931 г. намеснік дырэктара, у 1936—37 гг. дырэктар Інстытута гісторыі АН БССР. У 1937 г. арыштаваны і прыгавораны да вышэйшай меры пакарання. Рэабілітаваны ў 1957 г. Асноўныя працы: «Кастрычніцкая рэвалюцыя на Беларусі і белапольская акупацыя» (1930), «Нарыс гісторыі Беларусі» (частка 1, 1934), «Класавая барацьба і гістарычная навука на Беларусі» (1934) і інш. Памёр 29.6.1938 г.

ШЫНКЕВІЧ Аляксандр Мікалаевіч. Нарадзіўся 3.4.1956 г. ў Оршы. Фатограф-краязнавец. Працуе мантажнікам радыёапаратуры, рэгуліроўшчыкам радыёэлектроннай апаратуры на заводзе «Чырвоны Кастрычнік» у г. Барань. З юнацкіх гадоў захапіўся фатаграфіяй, здымаў памятныя мясціны Аршаншчыны. У 1984 г. ў часопісе «Моделист-конструктор» быў апублікаваны яго артыкул пра тэхніку каляровай фатаграфіі. З 1986 г. друкуе ў мясцовай газеце матэрыялы пра помнікі

Аршаншчыны з суправаджэннем іх сваімі фатаграфіямі. Выдаў кнігу «Аршанская даўніна» (1992), буклет пра Аршанскі Куцеінскі манастыр (1988), брашуры «Аршаншчына старажытная» (1991), «Куцеінская лаўра. Старонкі гісторыі» (1992), «Орша: погляд у мінулае» (1992), «Аршаншчына ў адлюстраваннях» (1994) і інш.

ШЭВЕРАЎ Аляксандр Каністратавіч. Нарадзіўся 23.1.1938 г. ў Оршы. Беларускі мастак. Скончыў Віцебскае мастацкае вучылішча (1958), Маскоўскі паліграфічны інстытут (1968). Удзельнік мастацкіх выставак з 1968 г. Выкладаў у Беларускім тэатральна-мастацкім інстытуце (1971—80). Працуе ў кніжнай графіцы. Член Беларускага саюза мастакоў. Асноўныя творы: «Казкі дзядзечкі Рымуса» Дж.Харыса, «Героі Элады», «Жанчына сярод мужчын» Я.Сіпакова і інш. Жыве ў Мінску.

ЯЛУГІН Эрнест Васілевіч. Нарадзіўся 19.11.1936 г. на ст. Асінаўка Аршанскага раёна (цяпер у складзе Дубровенскага). Беларускі пісьменнік. Працаваў у крычаўскай і мсціслаўскай раённых газетах, шматтыражцы ў Салігорску. У 1962 г. скончыў БДУ. З 1961 г. літсупрацоўнік, загадчык аддзела, адказны сакратар газеты «Знамя юности», у 1969—72 гг. карэспандэнт газеты «Літаратура і мастацтва», з 1976 г. супрацоўнік часопіса «Неман», у 1978—90 гг. намеснік, галоўны рэдактар газеты «Наша слова».

Піша на рускай і беларускай мовах. Сярод яго твораў аповесці «Мсціслаўцаў посах» (1971), «Сіндбад вяртаецца» (1988), «Апошні князь» (1986), «Толькі камяні» (1989), раманы «Астравы» (1975), «Год-другі ў Алжыры» (1986) і інш. Асноўная тэматыка творчасці — гісторыя радзімы і яе ўплыў на духоўнае развіццё асобы. Аўтар нарысаў пра дзеячаў беларускай літаратуры і культуры В.Быкава, А.Мальдзіса, А.Міронава і іншых, а таксама сцэнарыяў дакументальных фільмаў «Мсціслаў: звенні часу» (1984), «Без эпітафіі» (1990).

ЯРМОЛЕНКА Мікалай Фёдаравіч. Нарадзіўся 29.1.1900 г. ў в. Клюкаўка Аршанскага раёна. Беларускі хімік. Акадэмік АН БССР з 1947 г. (член-карэспандэнт з 1936), доктар хімічных навук (1935), прафесар (1931). Заслужаны дзеяч навукі БССР (1949). Скончыў 2-і Маскоўскі універсітэт (1924). У 1924—38 гг. выкладчык, загадчык кафедры неарганічнай хіміі БДУ. Адначасова ў 1932—38 гг. і з 1944 г. загадчык лабараторыі калоіднай хіміі Інстытута хіміі АН БССР, у 1959—72 гг. загадчык лабараторыі Інстытута агульнай і неарганічнай хіміі АН БССР. Адначасова ў 1946—53 гг. і ў 1956—69 гг. акадэмік-сакратар Аддзялення фізіка-матэматычных і тэхнічных навук і Аддзялення хімічных і геалагічных навук АН БССР (з 1963). У 1965—72 гг. галоўны рэдактар часопіса «Весці АН БССР. Серыя хімічных навук». Узнагароджаны ордэнамі Леніна (1959, 1961), Працоўнага Чырвонага Сцяга (1944, 1954), медалямі. Памёр 10.6.1972 г.

Наш боль — Афганістан

АПЕКА Анатоль Пятровіч. Нарадзіўся 4.6.1960 г. ў в. Дзевіна Аршанскага раёна. У 1977 г. скончыў Клюкаўскую СШ, у 1978 г.— Высокаўскае ПТВ № 12. Восенню 1978 г. Аршанскім гарваенкаматам прызваны ў рады Узброеных Сіл. У 1983 г. скончыў Кіеўскае вышэйшае агульнавайсковае камандное вучылішча. Служыў у Беларускай ваеннай акрузе. У 1985 г. накіраваны ў Афганістан у вайсковую часць палявая пошта 93 991, быў камандзірам разведроты. Старшы лейтэнант А.П.Апека загінуў 8.10.1986 г. пры выкананні баявога задання. Пахаваны ў в. Дзевіна. За мужнасць і гера-

А.П.Апека.

І.П.Арлоў.

Г.І.Барышаў.

Г.В.Васюковіч.

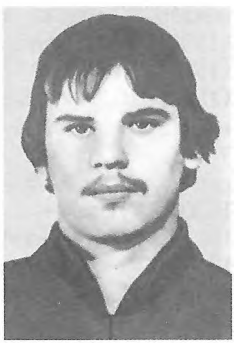

Г.В.Вярбіцкі.

ізм пасмяротна ўзнагароджаны ордэнам Чырвонай Зоркі і медалём «Воіну-інтэрнацыяналісту ад удзячнага афганскага народа».

АРЛОЎ Ігар Паўлавіч. Нарадзіўся 30.10.1964 г. ў пас. Ранцава Таржокскага раёна Цвярской вобласці. У 1980 г. скончыў СШ № 17, у 1983 г. — ПТВ № 122 у Оршы. Працаваў токарам на заводзе «Чырвоны барацьбіт». 25.4.1984 г. Аршанскім гарваенкаматам прызваны ў рады Узброеных Сіл. У кастрычніку 1984 г. накіраваны ў Афганістан у вайсковую часць палявая пошта 35 919, быў вадзіцелем узвода сувязі парашутна-дэсантнага батальёна. Радавы І.П.Арлоў загінуў 23.3.1985 г. Пахаваны ў в. Савішчана. За мужнасць і гераізм узнагароджаны ордэнам Чырвонай Зоркі і медалём «Воіну-інтэрнацыяналісту ад удзячнага афганскага народа».

...У той дзень І.П.Арлоў у складзе калоны вяртаўся на базу пад Кабулам. Машына яго ішла чацвёртай, у ёй знаходзілася 6 чалавек, у тым ліку начальнік штаба батальёна. Машына падарвалася на процітанкавай міне, усе шасцёра воінаў загінулі.

БАРЫШАЎ Генадзь Іванавіч. Нарадзіўся 21.3.1956 г. ў г. Джатыгора Кустанайскай вобласці (Казахстан). У 1974 г. скончыў СШ № 14 у Оршы. 1.8.1974 г. Аршанскім аб'яднаным гарваенкаматам накіраваны ва Ульянаўскае вышэйшае ваенна-тэхнічнае вучылішча імя Багдана Хмяльніцкага. У 1978 г. пасля заканчэння вучылішча служыў у Групе савецкіх войск у Германіі ў вайсковай часці палявая пошта 77 107, быў намеснікам камандзіра мантажнай роты. У 1981—84 гг. праходзіў службу ў Кіеўскай ваеннай акрузе ў вайсковай часці 51 976, быў камандзірам мантажнай роты. У лістападзе 1984 г. накіраваны ў Афганістан у вайсковую часць палявая пошта 41 447, быў камандзірам лінейнай роты. 29.4.1985 г. капітан Г.І.Барышаў у баі быў цяжка паранены і памёр. Пахаваны ў Оршы на гарадскіх могілках. За мужнасць і гераізм пасмяротна ўзнагароджаны ордэнам Чырвонай Зоркі і медалём «Воіну-інтэрнацыяналісту ад удзячнага афганскага народа».

ВАСЮКОВІЧ Генадзь Васілевіч. Нарадзіўся 3.10.1960 г. ў в. Чарніца 2-я Докшыцкага раёна Віцебскай вобласці. Вучыўся ў Бягомльскай, потым Пастаўскай школах-інтэрнатах. Працаваў лесарубам у Бярэзінскім лясніцтве. У маі 1980 г. Докшыцкім райваенкаматам Віцебскай вобласці прызваны ў рады Узброеных Сіл. Службу праходзіў у воінскай часці г. Хімкі, потым быў пераведзены на касмадром Байканур (Казахстан), пасля вучыўся ў школе прапаршчыкаў у Мінску. З 1982 г. праходзіў службу ў званні прапаршчыка ў г.п. Ветрына Полацкага раёна Віцебскай вобласці. У 1984 г. накіраваны ў Афганістан у вайсковую часць палявая пошта 53 336, быў старшыной разведвальнай роты. 13.4.1986 г. ў час баявой аперацыі прапаршчык Г.В.Васюковіч быў цяжка паранены і памёр. Пахаваны ў Оршы на могілках Ліпкі. За мужнасць і геразім пасмяротна ўзнагароджаны ордэнам Чырвонай Зоркі, медалямі «За адвагу», «Воіну-інтэрнацыяналісту ад удзячнага афганскага народа».

ВЯРБІЦКІ Генадзь Віктаравіч. Нарадзіўся 4.1.1965 г. ў в. Масюкі Аршанскага ра-

ёна. У 1980 г. скончыў Шыбекаўскую васьмігадовую школу. Працаваў у калгасе «Чырвонае аб'яднанне». 29.9.1983 г. Аршанскім гарваенкаматам прызваны ў рады Узброеных Сіл. Службу праходзіў у г. Іалатань (Туркменістан). 16.12.1983 г. накіраваны ў Афганістан у вайсковую часць палявая пошта 71 176, быў кулямётчыкам. 18.2.1984 г. радавы Г.В.Вярбіцкі загінуў пры выкананні службовых абавязкаў. Пахаваны ў в. Масюкі. За мужнасць і гераізм пасмяротна ўзнагароджаны ордэнам Чырвонай Зоркі, медалём «Воіну-інтэрнацыяналісту ад удзячнага афганскага народа», Граматай Прэзідыума Вярхоўнага Савета СССР.

ГЛАДКІ Канстанцін Віктаравіч. Нарадзіўся 12.2.1967 г. ў Оршы. У 1982 г. скончыў 8 класаў Аршанскай сярэдняй школы № 16, у 1985 г. — Аршанскі тэхнікум чыгуначнага транспарту. У 1985 г. Аршанскім гарваенкаматам прызваны ў рады Узброеных Сіл. Службу праходзіў у г. Батумі ў вучэбным цэнтры «Алхашэні». У лютым 1986 г. накіраваны ў Афганістан у г. Кандагар, вайсковая часць палявая пошта 96 044, быў старшым вадзіцелем. Радавы К.В.Гладкі загінуў 29.11.1986 г. пры выкананні баявога задання. Увесь экіпаж падарваўся на міне. Пахаваны ў в. Ерашэвічы. За мужнасць і гераізм пасмяротна ўзнагароджаны ордэнам Чырвонай Зоркі.

КРАСОЎСКІ Міхаіл Аляксандравіч. Нарадзіўся 6.3.1955 г. ў в. Лучыншчына Аршанскага раёна. У 1972 г. скончыў Браздзечынскую СШ і паступіў у Ташкенцкае вышэйшае ваеннае танкавае камандное вучылішча, пасля заканчэння якога служыў у Адэскай ваеннай акрузе. 4.11.1981 г. пераведзены ў Туркестанскі ваенны округ. 18.11.1981 г. накіраваны ў Афганістан у вайсковую часць палявая пошта 77 787. Старшы лейтэнант М.А.Красоўскі загінуў у баі 3.11.1982 г. Пахаваны ў в. Браздзечына. За мужнасць і гераізм пасмяротна ўзнагароджаны ордэнам Чырвонай Зоркі і медалём «Воіну-інтэрнацыяналісту ад удзячнага афганскага народа».

З дзённікавых запісаў М.А.Красоўскага за 1982 г.

1 студзеня.

Новый 1982 год встречаю в горах при несении боевого дежурства. Вот нас четверо в палатке. Погода совсем не та, как на Родине. Это может почувствовать только тот, кто находится здесь. Ветер качает палатку так, что, кажется, вот-вот снесет. Вспомнили родных, мысленно каждый поздравил.

К.В.Гладкі.

М.А.Красоўскі.

2 студзеня.

Наступил второй день нового года. Вот уже второй месяц, как я на афганской земле. Погода удивительно изменчива — то солнце светит, то дождь. Привезли почту. Писем сегодня не получил. Жизнь идет без происшествий и новостей. Вот и наступает вечер. Снова все четверо в палатке. Слушаю радио...

4 студзеня.

17.00. Привезли почту. Слышу голос — это, наверное, доставлено и мне письмо с Родины. Как радостно получить его здесь — всей душой оказываешься дома...

5 студзеня.

День пятый. Как хорошо сегодня ранним утром. Время 6 часов. Вокруг снежные вершины гор... Ребята уезжают сопровождать колонну. И никто не может знать, что может случиться в дороге.

Дорогой были обстреляны из гранатометов.

12 студзеня.

День двенадцатый — подготовка к совершению марша. Вот и начинается новая жизнь в боевой обстановке. Первый раз придется встретиться с врагом лицо в лицо. Вот вроде бы и все, что можно предполагать заранее. То, что «наканавана» в жизни, то должно сбыться...

А.В.Круглоў.

С.С.Крыўко.

А.М.Меліхаў.

В.С.Набееў.

КРУГЛОЎ Аляксандр Віктаравіч. Нарадзіўся 20.11.1957 г. ў в. Наваселле Аршанскага раёна. У 1975 г. скончыў Балбасаўскую СШ. Працаваў слесарам у вайсковай часці 21 656. З красавіка 1976 г. вучыўся ў Віцебскім авіяцыйным цэнтры ДТСААФ. Атрымаў спецыяльнасць лётчыка верталёта. Працаваў радыёмеханікам у вайсковай часці 21 656. 28.11.1978 г. Аршанскім гарваенкаматам прызваны ў рады Узброеных Сіл. Службу праходзіў у Беларускай ваеннай акрузе. У чэрвені 1982 г. накіраваны ў Афганістан у вайсковую часць палявая пошта 22 630, быў штурманам звяна — лётчыкам-аператарам. 11.9.1982 г. старшы лейтэнант А.В.Круглоў загінуў у баі. Пахаваны ў пас. Балбасава. За мужнасць і гераізм пасмяротна ўзнагароджаны ордэнам Чырвонай Зоркі, медалямі «За адвагу», «Воіну-інтэрнацыяналісту ад удзячнага афганскага народа».

КРЫЎКО Сяргей Сяргеевіч. Нарадзіўся 18.3.1964 г. ў в. Смаляны Аршанскага раёна. У 1979 г. скончыў 8 класаў Смалянскай СШ, у 1983 г. — Смалянскі саўгас-тэхнікум. 10.5.1983 г. Аршанскім гарваенкаматам прызваны ў рады Узброеных Сіл. Службу праходзіў у г. Ашгабат (Туркменістан), пасля быў накіраваны ў Афганістан. 29.10.1984 г. падраздзяленне, у якім знаходзіўся радавы С.С.Крыўко, было накіравана на аказанне дапамогі жыхарам аднаго з населеных пунктаў, на які напала група душманаў. У баі з праціўнікам С.С.Крыўко быў цяжка паранены, памёр 29.12.1984 г. ў Ташкенцкім ваенным шпіталі. Пахаваны ў в. Смаляны. За мужнасць і гераізм пасмяротна ўзнагароджаны ордэнам Чырвонай Зоркі, медалём «Воіну-інтэрнацыяналісту ад удзячнага афганскага народа», Граматай Прэзідыума Вярхоўнага Савета СССР.

МЕЛІХАЎ Аляксандр Мікалаевіч. Нарадзіўся 9.12.1963 г. ў Оршы. У 1979 г. скончыў 8 класаў СШ № 8 у Оршы. З 1979 г. — выхаванец ваеннага духавога аркестра ў г. Віцебск. У 1986 г. скончыў Бакінскае вышэйшае ваеннае агульнавайсковае камандное вучылішча. У ліпені 1986 г. накіраваны ў Афганістан у вайсковую часць палявая пошта 93 991, быў камандзірам дэсантна-штурмавога ўзвода. 24.5.1987 г. лейтэнант А.М.Меліхаў пры выкананні баявога задання загінуў. Пахаваны ў в. Паддубцы. За мужнасць і гераізм узнагароджаны ордэнам Чырвонай Зоркі і медалём «Воіну-інтэрнацыяналісту ад удзячнага афганскага народа».

НАБЕЕЎ Віктар Султанавіч. Нарадзіўся 30.1.1962 г. ў Оршы. У 1979 г. скончыў СШ і ПТВ № 140 у Оршы па спецыяльнасці шліфоўшчык. Працаваў на заводзе «Легмаш». 28.10.1980 г. Аршанскім гарваенкаматам прызваны ў рады Узброеных Сіл. Служыў у вайсковай часці 11 929 у г. Каўнас (Літва). 16.5.1981 г. накіраваны ў Афганістан у вайсковую часць палявая пошта 24 742, быў намеснікам камандзіра ўзвода. Сяржант В.С.Набееў 12.9.1982 г. ў баі быў цяжка паранены і памёр. Пахаваны ў Оршы. За мужнасць і гераізм узнагароджаны ордэнам Чырвонай Зоркі, медалямі «За адвагу», «Воіну-інтэрнацыяналісту ад удзячнага афганскага народа».

ПАНЬКОЎ Алег Віктаравіч. Нарадзіўся 27.5.1963 г. ў г. Добруш Гомельскай вобл. У 1980 г. скончыў Балбасаўскую СШ, у 1981 г. — тэхнічнае вучылішча № 98 хімікаў у Магілёве. Працаваў слесарам у Віцебску. 9.11.1981 г. Чыгуначным ваенкаматам г. Віцебска прызваны ў рады Узброеных Сіл. Службу праходзіў у г. Каўнас, потым у г. Полацк у дэсантных войсках. З Полацка быў накіраваны ў Афганістан у вайсковую часць палявая пошта 48 059, быў стралком — памочнікам гранатамётчыка. Яфрэйтар А.В.Панькоў 17.8.1982 г. ў баі быў цяжка паранены, памёр ад ран па дарозе ў шпіталь. Пахаваны ў в. Балбасава. За мужнасць і гераізм узнагароджаны ордэнам Чырвонай Зоркі і медалём «Воіну-інтэрнацыяналісту ад удзячнага афганскага народа», Граматай Прэзідыума Вярхоўнага Савета СССР.

А.В.Панькоў.

Я.Н.Петрачэнка.

ПЕТРАЧЭНКА Яўген Ніканоравіч. Нарадзіўся 6.12.1953 г. ў Оршы. У 1971 г. скончыў СШ № 13 у Оршы. Працаваў на заводзе «Чырвоны Кастрычнік» у г. Барань. У 1972 г. паступіў у Віцебскую школу ДТСААФ, пасля яе заканчэння добраахвотнікам пайшоў ва Узброеныя Сілы. У 1974 г. экстэрнам скончыў Саратаўскае ваеннае авіяцыйнае вучылішча лётчыкаў. Служыў у Забайкальскай ваеннай акрузе. У красавіку 1980 г. накіраваны ў Афганістан, служыў у вайсковай часці палявая пошта 57 723, быў камандзірам узвода. Капітан Я.Н.Петрачэнка загінуў 17.4.1981 г. пры выкананні баявога задання. Пахаваны ў Оршы на могілках па вул. Энгельса. За мужнасць і гераізм пасмяротна ўзнагароджаны ордэнам Чырвонай Зоркі і медалём «Воіну-інтэрнацыяналісту ад удзячнага афганскага народа».

М.М.Пугачоў.

М.А.Рудзенскі.

ПУГАЧОЎ Міхаіл Мікалаевіч. Нарадзіўся 9.7.1953 г. ў Оршы. У 1970 г. скончыў СШ № 8 у Оршы, працаваў рабочым на фабрыцы. У лістападзе 1971 г. Аршанскім гарваенкаматам прызваны ў рады Узброеных Сіл. Служыў у Германіі. У 1976 г. скончыў Разанскае вышэйшае паветрана-дэсантнае камандзіднае вучылішча. Служыў у Беларускай ваеннай акрузе. У снежні 1979 г. накіраваны ў Афганістан, быў камандзірам парашутна-дэсантнай роты. Старшы лейтэнант М.М.Пугачоў загінуў 25.12.1979 г. Каля г. Кабул самалёт, у якім знаходзіўся М.М.Пугачоў, быў збіты ракетай. Пахаваны ў Оршы. За мужнасць і гераізм пасмяротна ўзнагароджаны ордэнам Чырвонай Зоркі.

РУДЗЕНСКІ Міхаіл Анатольевіч. Нарадзіўся 15.6.1961 г. ў Оршы. У 1976 г. скончыў 8 класаў СШ № 6, у 1979 г. — ПТВ № 39 у Оршы. Працаваў у г. Жлобін Гомельскай вобласці. 29.3.1981 г. Жлобінскім гарваенкаматам прызваны ў рады Узброеных Сіл. Службу праходзіў у Афганістане ў вайсковай часці палявая пошта 93 992, быў камандзірам танка. 28.4.1983 г. радавы М.А.Рудзенскі памёр ад ран, якія атрымаў пры выкананні баявога задання. Пахаваны ў Оршы. За мужнасць і гераізм узнагароджаны ордэнам Чырвонай Зоркі.

РЫЖАНКОЎ Ігар Барысавіч. Нарадзіўся 20.10.1963 г. ў Оршы. У 1979 г. скончыў СШ № 5 у Оршы, у 1982 г. Аршанскае ПТВ № 110 па спецыяльнасці газаэлектразваршчык. Працаваў у г. Наваполацк Віцебскай вобласці. У лістападзе 1982 г. Наваполацкім гарваенкаматам прызваны ў рады Узброеных

І.Б.Рыжанкоў.

А.В.Сас.

Э.І.Сіўцоў.

М.С.Сласценка.

В.П.Сутула.

Сіл. У красавіку 1983 г. накіраваны ў Афганістан, быў камандзірам аддзялення. 17.5.1983 г. пры выкананні баявога задання І.Б.Рыжанкоў быў цяжка паранены. Памёр ад ран 19.5.1983 г. Пахаваны ў Оршы. За мужнасць і гераізм узнагароджаны ордэнам Чырвонай Зоркі.

САС Аляксандр Васілевіч. Нарадзіўся 3.10.1961 г. ў Оршы. У 1977 г. скончыў СШ № 3 у Оршы. Працаваў фрэзероўшчыкам, потым наладчыкам на заводзе «Легмаш». 28.10.1979 г. Аршанскім гарваенкаматам прызваны ў рады Узброеных Сіл. Служыў у г. Фергана (Узбекістан). Накіраваны ў Афганістан у вайсковую часць палявая пошта 53 701, быў камандзірам зенітнага аддзялення. 7.7.1980 г. малодшы сяржант А.В.Сас пры выкананні баявога задання быў цяжка паранены і памёр. Пахаваны ў в. Гародня. За мужнасць і гераізм узнагароджаны ордэнам Чырвонай Зоркі і медалём «Воіну-інтэрнацыяналісту ад удзячнага афганскага народа».

СІЎЦОЎ Эдуард Іванавіч. Нарадзіўся 16.9.1946 г. ў Оршы. У 1961 г. скончыў 7 класаў СШ № 1 у Оршы. З 1961 г. працаваў токарам на заводзе «Чырвоны барацьбіт». 19.10.1965 г. Аршанскім аб'яднаным гарваенкаматам прызваны ў рады Узброеных Сіл. Пасля абавязковай службы застаўся на звыштэрміновую. 22.2.1983 г. накіраваны ў Афганістан у вайсковую часць палявая пошта 29 761, быў начальнікам лабараторыі гаручага. 6.6.1984 г. прапаршчык Э.І.Сіўцоў загінуў у складзе экіпажа верталёта. Пахаваны ў в. Зайцава. За мужнасць і гераізм пасмяротна ўзнагароджаны ордэнам Чырвонай Зоркі і медалём «Воіну-інтэрнацыяналісту ад удзячнага афганскага народа».

СЛАСЦЕНКА Міхаіл Сямёнавіч. Нарадзіўся 7.8.1949 г. ў Оршы. Скончыў 8 класаў СШ № 3 у Оршы, у 1967 г. — Аршанскі механіка-тэхналагічны тэхнікум. Працаваў майстрам, прарабам на льнозаводзе ў Пскоўскай вобласці. У 1968 г. Бежаніцкім райваенкаматам Пскоўскай вобласці прызваны ў рады Узброеных Сіл. Пасля дэмабілізацыі працаваў слесарам у аўтакалоне № 2428 у Оршы. З лістапада 1970 г. ў органах МУС. У 1980 г. зноў звязаў свой лёс з Узброенымі Сіламі. Службу праходзіў у пас. Ветрына Полацкага раёна. У 1985 г. накіраваны ў Афганістан у вайсковую часць палявая пошта 71 351, быў начальнікам склада. 16.7.1985 г. БТР, у якім знаходзіўся прапаршчык М.С.Сласценка, падарваўся на міне. Пахаваны ў в. Прыдняпроўе. За мужнасць і гераізм узнагароджаны ордэнам Чырвонай Зоркі, медалём «Воіну-інтэрнацыяналісту ад удзячнага афганскага народа», Граматай Прэзідыума Вярхоўнага Савета СССР.

СУТУЛА Валерый Пятровіч. Нарадзіўся 7.6.1956 г. ў пас. Алатау Ілійскага раёна Ал-

ма-Аціпскай вобласці. У 1976 г. скончыў Васількоўскае ваеннае авіяцыйна-тэхнічнае вучылішча, служыў у Прыкарпацкай ваеннай акрузе. У 1982 г. старшы лейтэнант В.П.Сутула накіраваны ў Афганістан, дзе цяжка захварэў. Памёр 4.5.1984 г. ў Львоўскім шпіталі. Пахаваны ў пас. Багерава Крымскай вобласці. Узнагароджаны медалямі «60 гадоў Узброеных Сіл СССР», «Воіну-інтэрнацыяналісту ад удзячнага афганскага народа» і інш. Сям'я В.П.Сутулы жыве ў Оршы.

СЯМЁНАЎ Уладзімір Іванавіч. Нарадзіўся 2.1.1964 г. ў Оршы. У 1979 г. скончыў 8 класаў СШ № 16 у Оршы, у 1983 г. — Аршанскае педвучылішча. Працаваў настаўнікам у Обальскай СШ Гарадоцкага раёна. 10.10.1983 г. Гарадоцкім райваенкаматам прызваны ў рады Узброеных Сіл, служыў у г. Фергана (Узбекістан). У маі 1984 г. накіраваны ў Афганістан у вайсковую часць палявая пошта 24 742, быў намеснікам камандзіра ўзвода. 18.8.1985 г. У.І.Сямёнаў загінуў пры выкананні баявога задання. Пахаваны ў Оршы. За мужнасць і гераізм пасмяротна ўзнагароджаны ордэнам Чырвонай Зоркі і медалём «Воіну-інтэрнацыяналісту ад удзячнага афганскага народа».

ШАЎНЯ Аляксандр Нічыпаравіч. Нарадзіўся 13.8.1967 г. ў в. Паркавая Аршанскага раёна. У 1983 г. скончыў Смалянскую СШ, потым вучыўся ў Гарадоцкім саўгасе-тэхнікуме. 21.10.1985 г. Гарадоцкім райваенкаматам прызваны ў рады Узброеных Сіл. Служыў ва Узбекістане. 20.4.1986 г. накіраваны ў Афганістан у вайсковую часць палявая пошта 53 701. Радавы А.Н.Шаўня загінуў 18.9.1986 г. Пахаваны ў в. Смаляны. За мужнасць і гераізм пасмяротна ўзнагароджаны ордэнам Чырвонай Зоркі, медалём «Воіну-інтэрнацыяналісту ад удзячнага афганскага народа»,

У.І.Сямёнаў.

А.Н.Шаўня.

Граматай Прэзідыума Вярхоўнага Савета СССР.

З пісьма камандзіра часці родным А.Н.Шаўні.

Командование части сообщает Вам обстоятельства гибели Вашего сына Александра. Саша честно и добросовестно выполнял обязанности воина-десантника, являясь орудийным номером минометного расчета. В середине сентября наша часть вела боевые действия в ущелье Панджшер. При захвате выгодного рубежа в горах подразделение вступило в бой с мятежниками. Расчет огнем из миномета поддерживал боевые действия. Бой проходил в сплошной минно-взрывной обстановке. Под воздействием огня душманов минометный расчет вынужден был менять позицию. При перемещении Александр подорвался на фугасе.

Командование части высоко оценило мужество и отвагу Александра. Он представлен к высокой правительственной награде. Приносим искреннее соболезнование. Вечная память воину-интернационалисту.

С уважением командир части Вострогин.

Ганаровыя грамадзяне горада Орша

АНДРЭЕЎ Анатоль Яўгенавіч. Нарадзіўся 14.9.1916 г. ў г. Рагачоў Гомельскай вобласці. Дзяржаўны дзеяч Беларусі. Герой Сацыялістычнай Працы (1976). Адзін з кіраўнікоў партызанскага руху на тэрыторыі Віцебскай і Беластоцкай абласцей у Вялікую Айчынную вайну. З лістапада 1941 г. кіраваў падпольнай групай на чыгуначнай станцыі Орша. У 1942—44 гг. камісар, камандзір партызанскіх атрадаў. Скончыў Рэспубліканскую партшколу пры ЦК КП(б)Б (1950), ВПШ пры ЦК КПСС (1959). З 1961 г. начальнік Галоўнага ўпраўлення, у 1963—64 гг. міністр аўтатранспарту БССР. Старшыня Бе-

А.Я.Андрэеў.

Р.В.Куляеў.

І.Я.Лявоненка.

ларускага рэспубліканскага савета ветэранаў вайны, працы і ўзброеных сіл (1987—94), Камісіі па справах былых партызан і падпольшчыкаў пры Прэзідыуме ВС БССР (1987—92). Член ЦК КПБ (1966—86), з 1986 г. член, у 1990—91 гг. намеснік старшыні Рэвізійнай камісіі КПБ. Дэпутат Вярхоўнага Савета БССР у 1963—85 гг., народны дэпутат СССР у 1989—91 гг. Узнагароджаны 4 ордэнамі Леніна, ордэнамі Айчыннай вайны 1-й ступені, Чырвонай Зоркі, Польскім крыжам Грунвальда 3-га класа, ордэнам Дружбы Сацыялістычнай Рэспублікі В'етнам, медалямі. Званне ганаровага грамадзяніна прысвоена ў 1980 г.

ГАРАНСКАЯ Лідзія Яўгенаўна. Нарадзілася 5.12.1927 г. ў Мінску. Заслужаны работнік прамысловасці БССР. Пасля сканчэння Беларускага політэхнічнага інстытута ў 1953 г. працавала ў аб'яднанні «Оршабудматэрыялы» начальнікам аддзела тэхнічнага кантролю, начальнікам сілікатнага цэха, галоўным інжынерам сілікатнага завода. З 1969 г. дырэктар сілікатнага завода, у 1980—87 генеральны дырэктар вытворчага аб'яднання «Оршабудматэрыялы». Памерла 26.11.1996 г. Узнагароджана ордэнамі Працоўнага Чырвонага Сцяга і «Знак Пашаны». Званне ганаровага грамадзяніна прысвоена ў 1985 г.

ГРЫШЧАНКОЎ Канстанцін Васілевіч. Нарадзіўся 10.11.1915 г. ў в. Баева Дубровенскага раёна Віцебскай вобласці. У пачатку Вялікай Айчыннай вайны машыніст на дарогах тылу. З 1943 г. намеснік камандзіра атрада па разведцы 1-й партызанскай брыгады імя К.С.Заслонава, члена Аршанскага падпольнага райкома камсамола. З 1944 г. працаваў памочнікам машыніста, машыністам, майстрам, намеснікам начальніка паравознага дэпо Орша па эксплуатацыі. У 1955—70 гг. старшыня калгаса «Савецкая Беларусь», старшыня мясцкома, машыніст паравознага дэпо Орша. Узнагароджаны ордэнамі Айчыннай вайны 1-й ступені, Працоўнага Чырвонага Сцяга. Ганаровы чыгуначнік СССР (1947). Званне ганаровага грамадзяніна прысвоена ў 1969 г.

ЖАЛЯЗОЎСКІ Ігар Мікалаевіч. Нарадзіўся 1.7.1963 г. ў Оршы. Беларускі спартсмен (скорасны бег на каньках). Скончыў Беларускі інстытут фізічнай культуры (1984). Заслужаны майстар спорту (1985), заслужаны дзеяч фізічнай культуры Беларусі (1994). Чэмпіён свету (1985, 1986, 1989, 1991—1993) і ўладальнік Кубка свету 1992—93 гг. у спрынтарскім мнагабор'і, сярэбраны (1994) і бронзавы (1988) прызёр Алімпійскіх гульняў на дыстанцыі 1000 м, рэкардсмен СССР, пераможца Спартакіяды народаў СССР (1986, на 1000 м і 1500 м). З 1996 г. прэзідэнт Паралімпійскага камітэта Рэспублікі Беларусь. Ганаровы грамадзянін Оршы.

КУЛЯЕЎ Раман Васілевіч. Нарадзіўся 16.4.1921 г. ў в. Анібалева Аршанскага раёна. Заслужаны будаўнік БССР (1971). Удзельнік Вялікай Айчыннай вайны. З 1946 г. на партыйнай і гаспадарчай рабоце ў Оршы. 15 гадоў узначальваў будаўнічы трэст № 18. Памёр 22.9.1985 г. Лаўрэат прэміі Савета Міністраў СССР (1976). Узнагароджаны ордэнамі Працоўнага Чырвонага Сцяга, «Знак Пашаны», Кастрычніцкай Рэвалюцыі. Званне ганаровага грамадзяніна прысвоена ў 1981 г.

ЛЯВОНЕНКА Ісаак Яўгенавіч. Нарадзіўся ў 1892 г. ў мяст. Горы Магілёўскай вобласці. Удзельнік рэвалюцыі 1905 г., грамадзянскай і Вялікай Айчыннай войнаў. Пас-

ля вайны на адміністрацыйна-гаспадарчай рабоце на Аршаншчыне. Памёр у 1974 г. Узнагароджаны ордэнам Леніна, медалямі. Званне ганаровага грамадзяніна прысвоена ў 1969 г.

ЛЯОШКА Браніслаў Адольфавіч. Нарадзіўся 1.11.1924 г. ў в. Карумны Дубровенскага раёна Віцебскай вобласці. Удзельнік Вялікай Айчыннай вайны. З 1945 г. на камсамольскай і партыйнай рабоце. Узнагароджаны 2 ордэнамі Айчыннай вайны 2-й ступені, ордэнамі Працоўнага Чырвонага Сцяга, «Знак Пашаны», медалямі. Званне ганаровага грамадзяніна прысвоена ў 1999 г.

НУРЫ (сапраўднае Нурутдзінаў) **Закі Шарафутдзінавіч**. Нарадзіўся 24.12. 1921 г. ў в. Татарскія Цюкі Буінаўскага раёна, Татарстан. У 1941 г. скончыў Лубянскі лясны тэхнікум. У Вялікую Айчынную вайну начальнік разведкі 1-й партызанскай брыгады імя К.С.Заслонава. У 1944—46 гг. намеснік старшыні Аршанскага гарвыканкома, потым жыў і працаваў у Татарстане. Друкавацца пачаў у 1937 г. Скончыў Вышэйшыя літаратурныя курсы ў Маскве (1957). У 1971—76 гг. сакратар праўлення Саюза пісьменнікаў СССР, у 1974—83 гг. галоўны рэдактар часопіса «Агні Казані». Памёр 18.2.1994 г. Аўтар зборнікаў паэзіі: «Мы жывём на Волзе» (1951), «Шчырая размова» (1955), «Поглядам прамым» (1963), «Гады і дарогі» (1971), зборніка апавяданняў пра партызанскую барацьбу «І мёртвыя помсцілі» (1962). Пераклаў на татарскую мову вершы Я.Коласа, Я.Купалы, П.Броўкі і інш. Узнагароджаны ордэнамі Дружбы народаў, «Знак Пашаны», Айчыннай вайны 2-й ступені, медалямі. Званне ганаровага грамадзяніна прысвоена ў 1975 г.

ПАВАРКОЎ Веньямін Усеваладавіч. Нарадзіўся ў 1909 г. ў в. Баршчэўка Іванаўскай вобласці. Генерал. Кандыдат ваенных навук, дацэнт. У Чырвонай Арміі з 1931 г. Удзельнік савецка-фінляндскай і Вялікай Айчыннай войнаў. Скончыў Ваенную акадэмію Генштаба. Памёр у 1987 г. Узнагароджаны ордэнам Леніна, 3 ордэнамі Чырвонага Сцяга, ордэнамі Аляксандра Неўскага, Айчыннай вайны 1-й ступені, Чырвонай Зоркі, медалямі. Званне ганаровага грамадзяніна прысвоена ў 1980 г.

ПАЎЛАЎ Уладзімір Міхайлавіч. Нарадзіўся ў 1912 г. ў Томскай вобласці. Працаваў токарам на заводзе. У Чырвонай Арміі з

З.Ш.Нуры.

В.У.Паваркоў.

У.М.Паўлаў.

Ф.Ц.Пуставіт.

1933 г. Скончыў Камуністычны універсітэт імя Свярдлова ў Маскве, Горкаўскае бранятанкавае вучылішча, Вышэйшыя курсы пры Акадэміі бранятанкавых войскаў. Узнагароджаны ордэнамі Чырвонага Сцяга, Айчыннай вайны 1-й ступені, 2 ордэнамі Чырвонай Зоркі, медалямі. Званне ганаровага грамадзяніна прысвоена ў 1980 г.

ПУСТАВІТ Фёдар Цярэнцьевіч. Нарадзіўся 29.4.1917 г. ў в. Гунча Гайсінскага раёна Вінніцкай вобласці. Адзін з кіраўнікоў партызанскага руху ў Мінскай вобласці. Скончыў тэхнікум савецкага гандлю (1939). Са жніўня 1941 г. на Заходнім фронце. У верасні 1942 г. накіраваны ЦК КПБ у тыл ворага для арганізацыі партызанскага руху. У снежні 1942 г. — чэрвені 1944 г. камандзір партызанскай брыгады імя С.М.Кірава. З 1946 г. дэпутат Аршанскага гарадскога Савета. У 1948—85 гг. загадчык фінансавага аддзела Аршанскага гарвыканкома. Узнагароджаны ордэнам Чырвонага Сцяга, Айчыннай

Г.В.Сямёнаў.

Г.Ц.Шчарбінскі.

вайны 1-й ступені. Званне ганаровага грамадзяніна прысвоена ў 1980 г.

РОГАНАЎ Леанід Фёдаравіч. Нарадзіўся 29.12.1931 г. ў в. Шалягова Верхнядзвінскага раёна Віцебскай вобласці. Скончыў лясны тэхнікум, Вышэйшую партыйную школу пры ЦК КПБ. З 1952 г. на камсамольскай і партыйнай рабоце. Узнагароджаны ордэнамі Леніна, Працоўнага Чырвонага Сцяга, «Знак Пашаны». Званне ганаровага грамадзяніна прысвоена ў 1999 г.

СЯМЁНАЎ Георгій Васілевіч. Нарадзіўся 4.4.1902 г. ў в. Кочнева Вязнікаўскага раёна Уладзімірскай вобласці. Герой Сацыялістычнай Працы (1966), заслужаны работнік прамысловасці БССР (1972). З 1940 г. намеснік, у красавіку—ліпені 1941 г., 1944—55 гг. і 1956—72 гг. дырэктар Аршанскага льнокамбіната. У 1955—56 гг. намеснік міністра тэкстыльнай прамысловасці БССР. Памёр 14.5.1976 г. Член ЦК КПБ у 1966—71 гг. Дэпутат Вярхоўнага Савета БССР у 1955—63 гг. Узнагароджаны 2 ордэнамі Леніна, ордэнам Кастрычніцкай Рэвалюцыі. Званне ганаровага грамадзяніна прысвоена ў 1972 г.

ШЧАРБІНСКІ Георгій Цярэнцьевіч. Нарадзіўся ў 1900 г. ў Оршы. Удзельнік грамадзянскай і Вялікай Айчыннай войнаў. З 1945 г. на партыйнай і гаспадарчай рабоце ў Оршы. Памёр 14.9.1992 г. Узнагароджаны ордэнам Чырвонай Зоркі, медалямі. Званне ганаровага грамадзяніна прысвоена ў 1980 г.

ЮРЧАНКА Антон Сцяпанавіч. Герой Савецкага Саюза (1945). Вызначыўся ў Беларускай аперацыі 1944 г. Званне ганаровага грамадзяніна прысвоена ў 1969 г.

Іх шляхі прайшлі праз Аршаншчыну

АБЭЦЭДАРСКІ Лаўрэнцій Сямёнавіч. Нарадзіўся 12.7.1916 г. ў г. Горкі Магілёўскай вобласці. Беларускі гісторык. Доктар гістарычных навук, прафесар (1966). Член-карэспандэнт АПН СССР (1968).У 1930-я гады жыў і вучыўся ў Оршы. У 1946 г. скончыў БДУ, дзе працаваў выкладчыкам, загадчыкам кафедры гісторы СССР (1950—58), гісторыі БССР (з 1958). Адзін з аўтараў «Гісторыі Беларускай ССР» (т. 1—2, 1954—61; т. 1—5, 1972—75). Асноўныя творы: «Белорусы в Москве XVII в.» (1957); «Барацьба ўкраінскага і беларускага народаў за ўз'яднанне з Расіяй у сярэдзіне XVII века» (1954); «Белоруссия и Россия: Очерки русско-белорусских связей второй половины XVI—XVII в.» (1978). Памёр 6.7.1975 г. *В.П.Грыцкевіч.*

АКУЛАЎ Герасім (Гераська). Нарадзіўся ў г. Дуброўна Віцебскай вобласці. Разьбяр па дрэве 17 ст. Майстэрства разьбы асвойваў у аршанскім Куцеінскім Богаяўленскім манастыры. З 1654 г. працаваў у Іверскім (пад Ноўгарадам), з 1658 г. ў Новаіерусалімскім (пад Масквой) манастырах, з 1666 г. ў Аружэйнай палаце Маскоўскага Крамля ў арцелі Міхайлава. У 1667—68 гг. удзельнічаў у аздабленні царскага Каломенскага палаца. Вядомы як адзін са стваральнікаў разьбяных іканастасаў З цэркваў у Ізмайлаўскай сядзібе цара Аляксея Міхайлавіча. У 1686 г. ўдзельнічаў у стварэнні іканастаса царквы Пятра і Паўла ў Маскве.

АНІКЕЙЧЫК Анатоль Аляксандравіч. Нарадзіўся 11.7.1932 г. ў г. Барысаў Мінскай вобласці. Беларускі скульптар, педагог. Народны мастак Беларусі (1972). Прафесар (1981). Скончыў Беларускі тэатральна-мастацкі інстытут (1959), выкладаў у гэтым інстытуце. Аўтар помніка Я.Купалу ў Ляўках (1982). Дзяржаўная прэмія Беларусі 1974 г. Прэмія Ленінскага камсамола Беларусі 1967 г. Памёр 3.2.1989 г.

АРСЕНІЙ (Старац). Разьбяр па дрэве 17 ст. Майстэрству беларускай рэзі навучаўся ў аршанскім Богаяўленскім Куцеінскім манастыры, дзе быў манахам. Пасля 1655 г. працаваў у майстэрні Іверскага манастыра на Валдаі. Пазней выконваў работы для Васкрасенскага сабора Новаіерусалімскага манастыра (г. Істра Маскоўскай вобл.). У 1667 г. ўзначальваў майстэрню разьбяроў у Аружэйнай палаце Крамля. Кіраваў работай па аздабленні драўлянай разьбой палаца ў Каломенскім (зараз у межах Масквы). Стварыў «іарданскую сень» на 4 калонах для Суздаля (1668, цяпер — у саборы Раства Багародзіцы ў Суздалі). Памёр у 1681 г.

БРОВІКАЎ Уладзімір Ігнатавіч. Нарадзіўся 12.5.1931 г. ў г. Ветка Гомельскай вобласці. Беларускі партыйны і дзяржаўны дзеяч, журналіст, дыпламат. Скончыў БДУ (1955), Акадэмію грамадскіх навук пры ЦК КПСС (1969). Кандыдат філасофскіх навук (1969). З 1955 г. загадчык аддзела, намеснік рэдактара і рэдактар раённых, міжраённай і аб'яднанай газет у Віцебскай вобласці. З 1963 г. намеснік сакратара парткома Аршанскага вытворчага калгасна-саўгаснага ўпраўлення. У 1965—66 гг. 2-гі сакратар Аршанскага РК КПБ. З 1969 г. рэдактар газеты «Віцебскі рабочы», з 1970 г. сакратар Віцебскага абкома КПБ. У 1972—78 гг. інспектар, памочнік сакратара, намеснік загадчыка аддзела ЦК КПСС. З 1978 г. 2-і сакратар ЦК КПБ, з 1983 г. Старшыня Савета Міністраў БССР. У 1986—90 гг. надзвычайны і паўнамоцны пасол СССР у Польшчы. Дэпутат Вярхоўнага Савета БССР у 1979—86 гг., Вярхоўнага Савета СССР у 1979—89 гг. Член ЦК і Бюро ЦК КПБ у 1978—86, член ЦК КПСС у 1981—90 гг. Памёр 2.10.1992.

БУДЗІЛОВІЧ Ігнат Мартынавіч. Нарадзіўся ў 1841 г. ў Валынскай вобласці, Украіна. Скончыў Кіеўскі кадэцкі корпус (1859), служыў падпаручнікам у лейб-грэнадзёрскім Екацярынаслаўскім палку (Масква). У красавіку 1863 г. ўцёк з часці і выехаў на Магілёўшчыну. Пад псеўданімамі Каткоў і Ян Піховіч арганізаваў і ўзначаліў паўстанцкі атрад у Аршанскім павеце, з якім рушыў на Бабінавічы і Лёзна. 26.4.1863 г. атрад разбіты пад Пагосцічамі. Будзіловіч быў схоплены на полі бою і 9.9.1863 г. расстраляны ў Оршы.

БУЛЫГА Уладзімір Антонавіч. Нарадзіўся 7.9.1936 г. ў в. Канюцічы Мінскага раёна. Беларускі скульптар. Скончыў Беларускі тэатральна-мастацкі інстытут (1967). Выкладчык БПА (з 1967). Працуе ў галіне станковай і манументальнай скульптуры. Аўтар мемарыяльнай дошкі І.І.Якубоўскаму ў Оршы.

ВІТКОЎСКІ Іван Антонавіч. Нарадзіўся 2.5.1888 г. ў в. Чэрчыцы Шумілінскага раёна Віцебскай вобласці. Беларускі гісторык. Прафесар (1932). У 1912 г. скончыў каталіцкую духоўную семінарыю, у 1914 г. — 2 курсы духоўнай акадэміі ў Петраградзе. З канца 1916 г. вікарый Мазырскага касцёла. У 1918 г. пазбаўлены духоўнага сана. Працаваў выкладчыкам гісторыі, лацінскай мовы і псіхалогіі ў гімназіі (Растоў-на-Доне). У 1919 г. добраахвотна ўступіў у Чырвоную Армію, служыў у батальёне асобага прызначэння, загадваў культаддзелам палітычнага ўпраўлення Паўночна-Каўказскай ваеннай акругі. У 1921 г. ў Аршанскім павеце, загадчык школы, аддзела агітацыі і прапаганды Сенненскага павятовага камітэта РКП(б), лектар Віцебскага губкома, прарэктар і выкладчык Віцебскага ветэрынарнага інстытута. З 1925 г. ў Мінску, дырэктар архіва, выкладчык гісторыі Беларусі ў Камуністычным універсітэце імя Леніна, намеснік загадчыка польскага аддзела Інбелкульта АН Беларусі. З 1932 г. дырэктар Інстытута польскай пралетарскай культуры АН БССР, адначасова загадчык кафедры гісторыі, выкладчык гісторыі Беларусі ў Мінскім педагагічным інстытуце. Вывучаў нацыянальна-вызваленчы і рэвалюцыйна-дэмакратычны рух на Беларусі і яго сувязі з рэвалюцыйным рухам у Польшчы і Расіі. Удзельнічаў у выданні зборніка дакументаў «1863 год на Міншчыне» (1927). У 1933 г. быў арыштаваны і зняволены ў г. Марыінск (Сібір). Пасля вызвалення працаваў рахункаводам і выкладчыкам лацінскай мовы ў г. Баравічы Ленінградскай вобласці. У 1937 г. быў зноў арыштаваны па абвінавачванні ў прыналежнасці да «Польскай вайсковай арганізацыі», расстраляны ў Мінску. Рэабілітаваны ў 1959 г.

У.М.Міхнюк.

ВОРАНАВА Аляксандра Іванаўна. Нарадзілася 1.7.1908 г. ў Віцебску. Беларускі гісторык. Доктар гістарычных навук (1967). Прафесар (1968). У 1930 г. скончыла БДУ. У 1933—44 гг. выкладала гісторыю СССР у ВНУ Мінска, Оршы, Уральска. З 1944 г. загадчыца кафедры гісторыі СССР педагагічнага інстытута і партыйнай школы ў Мінску, з 1962 г. на кафедры гісторыі СССР Мінскага педагагічнага інстытута. Памерла 26.11.1978 г.

У.М.Міхнюк.

ВОЎЧАК Афанасій. Беларускі майстар залатых і сярэбраных спраў сярэдзіны 18 ст. Працаваў у Магілёве. З падпісаных яго работ вядомы гарэльефныя чаканеныя абклады да абразоў магілёўскіх цэркваў (1749, захоўваліся ў Магілёўскім гістарычным музеі, зніклі ў Вялікую Айчынную вайну) і абклады да абразоў Маці Божай (1767) і Хрыста (1769) аршанскіх храмаў.

ГАРКУНОЎ Генадзь Рыгоравіч. Нарадзіўся 27.5.1939 г. ў Мінску. Беларускі мастак дэкаратыўна-прыкладнога мастацтва. Скончыў Беларускі тэатральна-мастацкі інстытут (1969). Працуе ў галіне пластычнай дэкаратыўнай керамікі, манументальнага габелена, афармлення інтэр'ераў. Арганізатар і кіраўнік габеленавага цэха (1971—73, 1976—77), галоўны мастак (1973—76) Барысаўскага камбіната прыкладнога мастацтва. Аформіў экспазіцыі музея К.Заслонава ў Оршы (1964).

ГЕРБЕРШТЭЙН Зігмунд фон. Нарадзіўся 23.8.1486 г. ў вобласці Крайна, Славенія. Нямецкі дыпламат «Свяшчэннай Рымскай імперыі», падарожнік. Скончыў Венскі універсітэт (1502). У 1517 і 1526 гг. ўзначальваў пасольства імператара Максіміляна I і эрцгерцага Фердынанда ў Маскве, быў з даручэннямі ў Венгрыі, Польшчы, ВКЛ. Праязджаў па тэрыторыі Беларусі (Барысаў, Брэст, Віцебск, Гродна, Мінск, Орша). У яго «Запісках аб маскоўскіх справах» (Вена, 1549) ёсць звесткі пра Беларусь і Літву з апісаннямі іх крэпасцей і гарадоў, заняткаў, побыту, абрадаў і рэлігійных вераванняў насельніцтва, гандлёвых сувязей, узаемаадносін ВКЛ з іншымі дзяржавамі. Змешчаны звесткі пра генеалогію вялікіх князёў ВКЛ, пра К.Астрожскага, М.Глінскага і іншых. На падставе гэтай кнігі складзены шматлікія еўрапейскія карты ВКЛ і Расіі. Памёр 28.3.1556 г.

ГОЛУБЕЎ Ігар Уладзіміравіч. Нарадзіўся 10.6.1961 г. ў г. Віцебск. Беларускі мастак. Скончыў Беларускі тэатральна-мастацкі інстытут (1990). Працуе ў галіне станковай і манументальнай скульптуры. Аўтар мемарыяльнага знака, які прысвечаны ахвярам сталінскіх рэпрэсій у Оршы.

ЗАВОДЧЫКАВА Аляксандра Рыгораўна. Нарадзілася 22.4.1895 г. ў Маскве. У 1919 г. скончыла медыцынскі факультэт Маскоўскага універсітэта. Працавала ў Оршы. Была рэпрэсіравана як жонка ворага народа, арыштавана. Вызвалена праз 11 месяцаў. Муж, Юльян Тэльтэфт, урач-неўрапатолаг Варашылаўскай бальніцы ў Оршы загінуў у лагерах. Пасмяротна рэабілітаваны. У Вялікую Айчынную вайну ў званні маёра служыла ў эвакуацыйным шпіталі № 416. Пасля вайны працавала лекавым інспектарам у гарадскім аддзеле аховы здароўя, узначальвала школу медсясцёр, загадвала дзіцячым аддзяленнем бальніцы імя М.А.Сямашкі ў Оршы. Памерла ў 1972 г.

ЗАКОННІКАЎ Сяргей Васілевіч (Ракіта Сяргей). Нарадзіўся 15.10.1909 г. ў в. Ліцвінава Дубровенскага раёна Віцебскай вобласці. Беларускі паэт. У 1925 г. скончыў сярэднюю школу 2-й ступені ў в. Новая Тухіня Дубровенскага раёна. Калі вучыўся ў школе, пісаў допісы ў аршанскую акруговую газету «Камуністычны шлях». У 1929 г. накіраваны на працу ў гомельскую абласную газету «Палеская праўда». З 1930 г. з'яўляўся кіраўніком Гомельскай філіі БелАПП. З 1932 г. ў Чырвонай Арміі. Працаваў у Мінску ў рэдакцыях газет, на Беларускім радыё, у Дзяржаўным выдавецтве БССР, адначасова вучыўся ў Камуністычным інстытуце журналістыкі ў Мінску. Першы верш апублікаваны ў 1928 г. ў часопісе «Аршанскі маладняк». Яго вершы змешчаны ў калектыўным зборніку «Разгон» (1930, Гомель). Выдаў зборнік паэзіі «Я агітую за пяцігодку» (1934). 19.10.1936 г. быў арыштаваны і асуджаны на 10 гадоў зняволення ў лагерах. Працаваў на лесапавале ў Горкаўскай вобласці. Памёр у лагеры 23.3.1942 г. Рэабілітаваны пасмяротна.

ЗАНКОВІЧ Валянцін Паўлавіч. Нарадзіўся 5.6.1937 г. ў Мінску. Беларускі архітэктар і скульптар. Скончыў БПІ (1959), Беларускі тэатральна-мастацкі інстытут (1976). Працуе ў галіне станковай і манументальнай скульптуры. Адзін з аўтараў мемарыяльнага комплекса «Кацюша» каля Оршы, помнікаў К.Заслонаву ў Оршы (1964), падпольшчыкам Асінторфа (1966). Лаўрэат Ленінскай прэміі 1970 г., прэміі Ленінскага камсамола Беларусі 1967 г.

ІВАНОВА Аляксандра Іванаўна. Нарадзілася 12.4.1910 г. ў г. Дно Пскоўскай вобласці. У 1938 г. скончыла Ленінградскі медыцынскі інстытут. У гады Вялікай Айчыннай вайны працавала ў Маскве ў штабе партызанскага руху. Пасля вайны інспектар аршанска-

га аддзела аховы здароўя. Памерла ў 1990-я гады.

ІВАНОЎ Барыс Георгіевіч. Нарадзіўся 26.11.1952 г. ў в. Цімкавічы Капыльскага раёна Мінскай вобласці. Беларускі графік і жывапісец. Скончыў Беларускую АМ (1993). Працуе ў галіне станковага жывапісу і графікі. Аўтар публікацый па сучасным мастацтве. Жыве ў Оршы.

КАТЫРЛА Васіль Ігнатавіч. Нарадзіўся ў 1838 г. ў г. Полацк. Удзельнік рэвалюцыйнага руху 1860-х гадоў. Скончыў Віцебскую гімназію. З 1859 г. ў Пецярбургскім універсітэце, удзельнік студэнцкага руху, член арганізацыі «Зямля і воля». З лютага 1863 г. на радзіме распаўсюджваў сярод салдат і жыхароў Оршы пракламацыі, вёў агітацыю за паўстанне, вербаваў людзей у атрады. 12.3.1863 г. арыштаваны. Асуджаны на 10 гадоў катаргі. У 1874 г. знаходзіўся ў Краснаярску.

КУПРЭВІЧ Васіль Феафілавіч. Нарадзіўся 24.1.1897 г. ў в. Кляннік Смалявіцкага раёна Мінскай вобласці. Беларускі вучоны, дзяржаўны дзеяч. Акадэмік АН БССР (1952), член-карэспандэнт АН СССР (1953), доктар біялагічных навук (1942), прафесар (1950). Герой Сацыялістычнай Працы (1969). Заслужаны дзеяч навукі БССР (1967). Удзельнік Кастрычніцкай рэвалюцыі. У 1910-х гадах вучыўся ў Смалянскай сельскагаспадарчай школе. У 1931 г. скончыў Інстытут павышэння кваліфікацыі кадраў народнай асветы ў Маскве. З 1934 г. працаваў у Інстытуце біялагічных навук АН БССР, з 1938 г. загадчык лабараторыі, дырэктар Батанічнага інстытута АН БССР. У 1952—69 гг. прэзідэнт АН БССР. Член ЦК КПБ у 1952—69 гг. Дэпутат ВС БССР у 1951—55 гг., ВС СССР у 1954—69 гг. Узнагароджаны ордэнамі Леніна (1967, 1969), Працоўнага Чырвонага Сцяга (1957), «Знак Пашаны» (1953), медалямі. Памёр 17.3.1969 г.

ЛЕПЕШАЎ Іван Якаўлевіч. Нарадзіўся 23.10.1924 г. ў в. Іскозы Дубровенскага раёна Віцебскай вобласці. Беларускі мовазнавец. Кандыдат філалагічных навук (1973), дацэнт. Удзельнік Вялікай Айчыннай вайны. Працаваў настаўнікам, з 1971 г. ў Гродзенскім універсітэце. Даследуе фразеалогію, мову мастацкай літаратуры. Аўтар прац: «Літаратурна-краязнаўчы гурток» (1969), сааўтар «Фразеалагічнага слоўніка» (1973).

ЛЕПЯШЫНСКАЯ Вольга Барысаўна. Нарадзілася 18.8.1871 г. ў г. Перм. Дзеяч рэвалюцыйнага руху, біёлаг. Акадэмік АМН СССР (1950). У 1915 г. скончыла Маскоўскі універсітэт. Удзельнічала ў рабоце Пецярбургскага «Саюза барацьбы за вызваленне рабочага класа». У 1897 г. паехала за мужам П.М.Лепяшынскім ва Усходнюю Сібір у ссылку. У 1903—06 гг. у эміграцыі. У 1906—10 гг. у Оршы выкладала ў жаночай прагімназіі і вяла партыйную работу. У 1917—18 гг. у Наркамаце асветы РСФСР. Удзельнічала ў стварэнні і працавала ў Ліцвінавіцкай школе-камуне. З 1919 г. на выкладчыцкай і навукова-даследчай рабоце. Дзяржаўная прэмія СССР 1950 г. Памерла 2.10.1963 г.

ЛЕПЯШЫНСКІ Панцеляймон Мікалаевіч (парт. псеўд. Лапаць, Олін, Пскавіч). Нарадзіўся 12.3.1868 г. ў в. Студзянец Касцюковіцкага раёна. Дзеяч рэвалюцыйнага руху, публіцыст. Доктар гістарычных навук. У 1891 г. скончыў Кіеўскі універсітэт. У час вучобы ў Пецярбургскім універсітэце (1886—90) член нарадавольскага гуртка, узначальваў беларускае зямляцтва. За ўдзел у рэвалюцыйным руху ў 1890 г. выключаны з універсітэта і высланы. Жыў у Пінску. У 1894 г. ў Пецярбургу ўступіў у марксісцкі гурток. За рэвалюцыйную дзейнасць двойчы арыштаваны (1895, 1902) і высланы ў Енісейскую губерню, дзе сустракаўся з У.І.Леніным. У ліку 17 ссыльных падпісаў «Пратэст расійскіх сацыял-дэмакратаў» супраць «эканамістаў» (1899). З 1900 г. агент «Искры» ў Пскове. Член Аргкамітэта па скліканні II з'езда РСДРП. З 1903 г. ў Жэневе, далучыўся да бальшавікоў, сакратар Савета партыі, адзін са стваральнікаў бібліятэкі і архіва ЦК РСДРП, удзельнік падрыхтоўкі III з'езда РСДРП (1905). У 1907—09 гг. выкладаў матэматыку ў Аршанскім рэальным вучылішчы. На Аршанскім чыгуначным вузле разам з жонкай В.Б.Лепяшынскай аднавіў арганізацыю РСДРП. Пасля Лютаўскай рэвалюцыі 1917 г. гарадскі галава ў Оршы. У час Кастрычніцкай рэвалюцыі адзін з кіраўнікоў партыйнай арганізацыі ў Оршы, ганаровы старшыня Аршанскага ВРК. У пачатку 1918 г. загадчык аддзела Наркамата асветы (Петраград). Летам 1918 г. заснаваў і ўзначаліў Ліцвінавіцкую школу-камуну ў в. Ліцвінавічы Рагачоўскага павета. У 1921—24 гг. адзін з арганізатараў і кіраўнікоў Камісіі па рас-

працоўцы гісторыі РКП(б) (Гістпарта), выкладчык Маскоўскага універсітэта і Камуністычнай акадэміі, член рэдкалегій часопісаў «Молодая гвардия» і «Пролетарская революция». З 1925 г. старшыня ЦК МОПР. З 1927 г. дырэктар Гістарычнага музея, у 1935—36 гг. — Музея рэвалюцыі ў Маскве. Аўтар навуковых прац па пытаннях гісторыі, народнай асветы, пра творчасць А.Грыбаедава, М.Салтыкова-Шчадрына, аповесці «У зелянях» (1924), апавяданняў, успамінаў. Памёр 30.9.1944 г. У в. Ліцвінавічы — мемарыяльны музей Лепяшынскага. Яго імем названы вуліцы ў Бабруйску, Гомелі, Крычаве, Магілёве, Оршы. З 1967 г. ўстаноўлена Дзяржаўная прэмія Беларусі імя Лепяшынскага за лепшы публіцыстычны твор.

ЛЯЎДАНСКІ Аляксандр Мікалаевіч. Нарадзіўся 10.9.1893 г. ў в. Юр'ева Смалявіцкага раёна Мінскай вобласці. Беларускі савецкі гісторык, археолаг. Кандыдат гістарычных навук (1934). У 1922 г. скончыў Смаленскае аддзяленне Маскоўскага археалагічнага інстытута. З 1927 г. ў Мінску: член гісторыка-археалагічнай камісіі Інбелкульта, з 1931 г. вучоны сакратар, загадчык секцыі археалогіі Інстытута гісторыі АН БССР, дацэнт БДУ. Арганізатар першых экспедыцый па шырокім археалагічным вывучэнні Беларусі. Зрабіў класіфікацыю гарадзішчаў жалезнага веку, вызначыў іх культурна-археалагічную прыналежнасць і арэалы археалагічных культур, акрэсліў асноўныя рысы матэрыяльнай культуры, гаспадаркі і патрыярхальна-родавага ладу плямён, якія жылі на тэрыторыі Беларусі ў жалезным веку. Першы выказаў думку, што гарадзішчы культуры штрыхаванай керамікі ў Цэнтральнай Беларусі належалі балцкім плямёнам. Раскопваў курганы ў Мінскай, Полацкай і Аршанскай акругах, даследаваў старажытны Полацк, Заслаўе, Барысаў і тэрыторыю Смаленшчыны. У 1937 г. па ілжывым абвінавачванні арыштаваны і 27.8.1937 г. расстраляны ў Мінску. У 1958 г. рэабілітаваны.

МАРЫШАЎ Анатоль Ільіч. Нарадзіўся 14.12.1944 г. ў г. Новакузнецк Кемераўскай вобласці. Мастак. Скончыў Яраслаўскае мастацкае вучылішча (1968). Працуе ў галіне станковага жывапісу і графікі. Жыве ў Оршы.

МУРАМЦАЎ Генадзь Ільіч. Нарадзіўся 8.11.1931 г. ў г. Ленінград. Беларускі скульптар, педагог. Скончыў Інстытут жывапісу, скульптуры і архітэктуры імя Рэпіна ў Ленінградзе (1958). Працуе ў галіне станковай і манументальнай скульптуры. Адзін з аўтараў помнікаў К.Заслонаву каля Оршы, падпольшчыкам Асінторфа. Прэмія Ленінскага камсамола Беларусі 1967 г.

МУХТАР-ЛАНДАРСКІ Максім Іванавіч. Нарадзіўся 31.1.1894 г. ў в. Калінаўка Дубровенскага раёна Віцебскай вобласці. Удзельнік грамадзянскай вайны на Беларусі. З 1910 г. рабочы Пуцілаўскага завода. Удзельнік Лютаўскай і Кастрычніцкай рэвалюцый у Петраградзе. З 1918 г. на Беларусі, камандзір атрада, удзельнік разгрому леваэсэраўскіх паўстанняў у Оршы і Сянне, стракапытаўскага мяцяжу ў Гомелі, савецка-польскай вайны 1920 г., барацьбы з бандамі Булак-Балаховіча, з бандытызмам у Горацкім і Чавускім паветах. Узнагароджаны ордэнам Чырвонага Сцяга (1920). Пасля грамадзянскай вайны на гаспадарчай рабоце. Удзельнік вызвалення Заходняй Беларусі ў 1939 г., савецка-фінляндскай і Вялікай Айчыннай войнаў.

СЕЛІХАНАЎ Сяргей Іванавіч. Нарадзіўся 8.3.1917 г. ў г. Петраград. Беларускі скульптар. Народны мастак БССР (1963). Скончыў Віцебскі мастацкі тэхнікум (1937). Працаваў у галіне манументальнай і станковай скульптуры. Адзін з аўтараў помніка К.Заслонаву ў Оршы. Лаўрэат Ленінскай прэміі 1969 г. Памёр 28.9.1976 г.

СЛЕПАЎ Аляксандр Міхайлавіч. Нарадзіўся 4.8.1950 г. на ст. Бада Чыцінскай вобласці. Скульптар. Скончыў Віцебскі педагагічны інстытут. Працуе ў галіне манументальна-дэкаратыўнага мастацтва (разьба па дрэве), а таксама скульптуры. Аўтар дэкаратыўнага пано ў Доме культуры в. Бабінічы.

СМОЛЬСКІ Бекір Міхайлавіч. Нарадзіўся 17.5.1966 г. ў Мінску. Беларускі мастак. Скончыў Беларускую АМ (1994). Працуе ў галіне манументальна-дэкаратыўнага мастацтва. Аўтар вітражоў для дзіцячага сада «Задняпроўскі» у Оршы.

ТАРАНДА Мікалай Іванавіч. Нарадзіўся 15.8.1947 г. ў в. Вялікае Падлессе Ляхавіцкага раёна Брэсцкай вобласці. Беларускі мастак. Скончыў Віцебскі педагагічны інстытут. Працуе ў галіне станковага жывапісу і графікі. Аўтар палотнаў «Аршаншчына», «Рака Аршыца» і інш. Жыве ў Барані.

ЦОМПЕЛЬ Павел Аксанавіч. Нарадзіўся 5.8.1933 г. ў в. Вербка Лецічэўскага раёна Хмяльніцкай вобласці. Беларускі скульптар. Скончыў Беларускі тэатральна-мастацкі інстытут (1965). Працаваў ў галіне манументальнай і станковай скульптуры. Адзін з аўтараў помніка ў гонар вызвалення Оршы ад нямецка-фашысцкіх захопнікаў. Памёр 12.2.1997 г.

ЧАЧЫН Віктар Мікалаевіч. Нарадзіўся 25.1.1930 г. ў Гомелі. Беларускі вучоны ў галіне тэхналогіі машынабудавання. Акадэмік АН БССР (1980, член-карэспандэнт 1974), доктар тэхнічных навук (1974), прафесар (1976). Заслужаны дзеяч навукі Беларусі (1983). Скончыў БПІ (1952). З 1952 г. працаваў інжынерам на заводзе лёгкага машынабудавання ў Оршы. З 1958 г. ў Фізіка-тэхнічным інстытуце АН БССР: малодшы навуковы супрацоўнік, старшы інжынер-канструктар, з 1962 г. намеснік дырэктара, з 1970 г. дырэктар, адначасова з 1969 г. загадчык лабараторыі фізіка-хімічнай механікі. У 1983—94 гг. рэктар Беларускага політэхнічнага інстытута (з 1991 г. Беларуская політэхнічная акадэмія). Дзяржаўная прэмія БССР 1980 г.

З МАТЭРЫЯЛЬНАЙ І ДУХОЎНАЙ СПАДЧЫНЫ

Драўляная архітэктура Аршаншчыны

Аршаншчына — своеасаблівы куток беларускага Падняпроўя. Яго своеасаблівасць вызначылася геаграфічным размяшчэннем на мяжы трох гісторыка-этнаграфічных рэгіёнаў: Паазер'я, Смаленшчыны і Падняпроўя. Гэта абумовіла фарміраванне складанага комплексу і асаблівасцей матэрыяльнай культуры, у прыватнасці, драўлянага дойлідства. Апошняе на Аршаншчыне шырока прадстаўлена помнікамі манументальнай архітэктуры, традыцыйнай сядзібнай забудовай (народным жытлам) і традыцыйна-гістарычнай жылой драўлянай забудовай гарадоў. Вытокі сістэмы будовы форм, кампазіцыйных асаблівасцей драўлянай манументальнай архітэктуры Аршаншчыны, як і для іншых рэгіёнаў Беларусі і Усходняй Еўропы, узыходзяць да сярэдневяковых абарончых збудаванняў, старажытных замкавых пабудоў Оршы, Дуброўны. У месцы разгалінавання рэк Адроў і Аршыца, на беразе Дняпра, летапісец «Аповесці мінулых гадоў» пад 1067 годам зафіксаваў умацаванае паселішча. Аб тым, якія пры гэтым маглі быць драўляныя ўмацаванні, можна меркаваць паводле малюнкаў Радзівілаўскага летапісу іншых гарадоў Полацкай зямлі 11—12 ст.: зрубныя клецкія вежы, злучаныя драўляным тынам ці частаколам. Больш дасканалымі па формах былі муры Аршанскага замка 15—16 ст. Дарэчы, аб будове і развіцці форм драўляных абарончых збудаванняў сярэдневякоўя яскрава сведчыць «Чарцёж горада Віцебска 1664 года». Шмат'ярусныя чацвярыкі, васьмярыкі і круглікі вызначылі тыя канструкцыйныя і аб'ёмныя рашэнні і формы, якія потым знайшлі далейшае развіццё ў драўляным культавым дойлідстве.

Драўляныя ўмацаванні летапіснай Копысі (датаванай 1095 г.) атрымалі далейшае развіццё таксама ў 16—18 ст. Мысавае гарадзішча на беразе Дняпра дадаткова абаранялася водамі рэчак Сморкаўка і Страшаўка.

Сістэма запруд і валаў, пад якімі ў асобных месцах праходзіла вада (відаць, дзякуючы асобнай палевай канструкцыі), стваралі надзейную абарону. Ролю праезду ў замак адыгрывала запруда вадзянога млына. Інвентар Копысі 1651 г. паведамляе пра некаторыя абарончыя збудаванні замка. Брама, што стаяла за Дняпром, мела значныя памеры і вежападобную канструкцыю. Другая брама размяшчалася з боку горада. У дакументе згадваецца вялікі двухпавярховы дом са спецыяльнай галерэяй для верхняга бою. У інвентары называюцца Шклоўская, Гарадзецкая, Горская і Аршанская брамы. Фартыфікацыйныя збудаванні былі злучаны паміж сабой частаколам. Інвентар 1661 г. пазначае зрубы, якія стаялі на валу замка. Барон Андрэй Мейерберг, які ехаў праз Копысь у 1661 г., у дзённіку адзначаў, што горад быў абнесены драўлянаю сцяною з вежамі, меў драўляны замак пасярэдзіне высокага пагорка. Рэканструкцыя драўляных умацаванняў Копысі была выканана пасля заканчэння рускапольскай вайны «у паркане і на ізбіцах». Магчыма, так названы драўляныя зрубныя ўмацаванні накшталт гародняў ці тэрас. Даў-

жыня паркана, згодна інвентара 1684 г., раўнялася 2,2 км. У 1660 г. ў Копысі 2 брамы і 3 васьмерыкі. Драўляныя ўмацаванні замка неаднаразова абнаўляліся пасля Паўночнай вайны. Адным з найбольш значных збудаванняў у сярэдзіне 18 ст. была замкавая драўляная брама з падвойнымі варотамі. На ўзроўні 2-га паверха мелася кругавая галерэя для верхняга бою. Дранкавы дах завяршаў ветранік з бляхай у выглядзе арла. Аршанская і Шклоўская брамы былі двух'яруснымі, з 2 варотамі (на 2 бакі), мелі «істопкі», памяшканне для вартаўнікоў, якое ацяплялася. У якасці будаўнічага матэрыялу выкарыстоўваліся брус, дранка.

Ля сутоку рэчкі Дуброўны з Дняпром, на мяжы 15—16 ст. узнік комплекс драўляных умацаванняў, які займаў тэрыторыю прыкладна 125 х 45 м. Прамакутны пляц, што ўзвышаецца над берагам Дняпра, некалі падзяляўся на 2 часткі: ніжні замак (падзамачак; прыкладна 1/3 усёй плошчы) і ўласна замак. Пляцоўка апошняга была прыкладна на метр вышэй. Некалі паміж абодвума замкамі праходзіла сцяна з уязной брамай. Нямецкі пасланец С.Герберштэйн, які ехаў у Масковію ў 1517 г., пакінуў на сваёй карце выяву Дубровенскага замка ў выглядзе двух'яруснай вежы. Пасол аўстрыйскага імператара Мікалай Варкач, які праязджаў праз Дуброўна ў 1593 г., пісаў пра замак: «Гэта замак шырокі ў акружнасці, толькі ўвесь драўляны». Інвентар замка сярэдзіны 16 ст. паведамляе, што ніжні замак быў абнесены астрогам і акрамя старой брамы меў 3 новазбудаваныя вежы. Па перыметры ўласна замка даўней размяшчаліся сцены з гародняў і 2 вежы з боку ракі Дуброўны. У сярэдзіне 17 ст. замест гародняў замак абкружылі астрогам. Драўляныя крапасныя ўмацаванні Дуброўны былі спалены ў час руска-польскай вайны. У 1655 г. рускі гарнізон зноў вымушаны быў «ставіць астрог і ўсялякія крэпасці», якія былі спалены падчас Паўночнай вайны. Аднавілі замак толькі ў 1730-я гады.

Такім чынам, сярэдневяковыя драўляныя ўмацаванні замкаў Аршаншчыны мелі характэрную для тых часоў архітэктуру, якую ўтваралі пераважна двух'ярусныя вежы (чацверыкі, васьмерыкі, круглякі) з шатровым стромкім дахам, сцены з частаколу, гародняў ці ўзведзеныя накшталт астрога. Асноўныя будаўнічыя матэрыялы — абчэсаныя бярвенні (бурс), дахавая дранка, цёс. Выкарыстанне апошняга абумоўлівала ўладкаванне дахаў на «самцах», шырока распаўсюджаных у абаронным дойлідстве Усходняй Еўропы. Глыбокія гістарычныя карані такой канструкцыі на Аршаншчыне бачны ў захаваўшыхся да нашага часу дахах на «самцах» у традыцыйных вясковых жытлах (Барань), прысутнасці драўляных скляпеністых перакрыццяў у культавых збудаваннях.

Ярусна-вежавая будова аб'ёмаў, якая ўзнікла ў драўляных фартыфікацыйных збудаваннях, знайшла далейшае ўдасканаленне і развіццё ў культавым дойлідстве. Драўляныя культавыя пабудовы Аршаншчыны вызначаюцца канкрэтнымі аб'ёмна-прасторавымі і кампазіцыйнымі асаблівасцямі ў параўнанні з іншымі рэгіёнамі. Галоўная з іх — выразная ярусна-цэнтрычная будова кампазіцыі планіроўкі асноўнага рытуальнага памяшкання, нефа, як правіла, значных памераў у параўнанні з алтарнай часткай, прытворам (бабінцам), бакавымі прырубамі. Сцены нефа выводзяцца на значную ў параўнанні з астатнімі памяшканнямі вышыню і ствараюць ярусную будову (васьмярык на чацвярык са светавым барабанам і цыбулістай галоўкай). Галоўны і бакавыя прытворы, як правіла, аднаяруснымі, з шатровым завяршэннем і невялічкімі глаўкамі на ліхтарах. Яркім прыкладам такога аб'ёмна-прасторавага рашэння была Ільніская царква Маркава кляштара ў Віцебску (17 ст.), а таксама драўляны Богаяўленскі сабор 17 ст. Куцеінскага манастыра ў Оршы.

Будаўніцтва Богаяўленскага сабора было завершана прыкладна ў 1635 г. У планіроўцы гэта была чатырохзрубная крыжова-цэнтрычная пабудова. Пры гэтым чатырохкутную форму меў толькі звернуты на захад уваходны бабінец (прытвор). Бакавыя прырубы і алтар мелі форму пяцікутніка. Прасторны неф плаўна пераходзіў у сутарэнне, завершанае шматкутным барабанам з купалам. Прырубы завяршаліся больш сціплымі глаўкамі. Захавалася літаграфія 19 ст. з выявай сабора. Звяртае на сябе ўвагу тая акалічнасць, што шатровыя завяршэнні прырубаў злучаны з барабанам нефа. У такім разе аб'ёмна-прасторавае рашэнне сабора нагадвае храмы з папярочным нефам — трансептам. Гэта лагічна вынікае з крыжовай формы плана.

Прынцыпова новае рашэнне мае цэнтрычная кампазіцыя Спаса-Праабражэнскай царквы 1704 г. з вёскі Барань, былога мястэчка

Радзівілаў, заснаванага ў канцы 16 ст. Аснову аб'ёмна-прасторавага рашэння складае блізкі да квадрата ў плане неф. Сцены яго ўздымаюцца ўвысь і пераходзяць у зрубнае скляпенне, завершанае чатырохсхільным дахам, на якім васьмікутны барабан прымае шлемападобную главку. На ўзроўні 1-га яруса сцены нефа маюць шырокія партальныя праёмы. Верхні ярус мае аконныя праёмы для верхняга святла. З усходняга боку да нефа прымыкае пяцікутны алтар. Вакол астатніх сцен нефа па тыпу галерэі ідуць памяшканні, якія выконваюць функцыі прытвору і бакавых прыдзелаў. У гэтым прынцыповае адрозненне рашэння планіроўкі ў параўнанні з планіроўкай Богаяўленскага сабора. Зазначым, што такі прыём для дадзенага рэгіёна тыповы. Прыгадаем аб'ёмна-прасторавае рашэнне Троіцкай царквы Маркавага манастыра 17 ст. ў Віцебску, якая мела неф, абкружаны галерэйнымі прыбудовамі. Адзначанае аб'ёмна-прасторавае рашэнне назіраецца ў драўляным манументальным дойлідстве Смаленшчыны, Пскоўшчыны, Наўгародчыны, Рускай Поўначы, Левабярэжнай Украіны і нават Карпат, што сведчыць аб яго глыбокіх старажытных каранях. Аналагам баранскай з'яўляецца царква ў мястэчку Раманава пад Слуцкам (паводле малюнка мастака 19 ст. Д.Струкава).

Аналагічную кампазіцыйную будову мае і Спаса-Праабражэнская царква 2-й палавіны 18 ст. у Смалянах. Тут таксама дамінуе цэнтральны аб'ём нефа з купальным завяршэннем, абкружаны з 3 бакоў аднаяруснай галерэйнай прыбудовай. Адметная асаблівасць — чатырох'ярусныя фланкіруючыя стромкія вежы ва ўсходнім фасадзе. Яны ставяць гэты помнік драўлянага манументальнага дойлідства ў адзін рад з мураванымі абарончага тыпу 16—17 ст. Зразумела, што ў канкрэтным выпадку вежы сімвалізуюць пераемнасць больш старадаўніх уяўленняў аб развіцці форм.

Пра распаўсюджанасць цэнтрычнага рашэння кампазіцыі храмаў на Аршаншчыне сведчаць і іншыя драўляныя і мураваныя помнікі: Свята-Троіцкая царква ў Арэхаўску, рэшткі царквы ў Солаўі, галоўны аб'ём Аляксееўскай царквы ў Смалянах, Пакроўскай царквы ў Смалянах, Пакроўскай царквы ў Дуброўне, Прачысценскай у Крапіўне, царквы ў Браздзетчыне. Ва ўсіх іх аснову аб'ёмна-прасторавага рашэння складае прасторны, блізкі да квадрата ў плане неф, завершаны купалам.

Традыцыі цэнтрычна-замкнутай сістэмы назіраюцца і ў архітэктуры сядзібнай забудовы Аршаншчыны. Перыметрычна-замкнутая дваровая забудова самая старажытная на еўрапейскім кантыненце. Яна вядома ў немцаў, венграў, усіх славянскіх народаў, народаў Скандынавіі, датчан, галандцаў. Некаторыя замежныя даследчыкі бачылі ў гэтым сувязь з традыцыямі антычнасці: атрыумным дваром, рымскай вілай. Прычыны такога падабенства, на нашу думку, крыюцца ў адзінстве гаспадарча-культурнага развіцця земляробчага насельніцтва. Па меры руху з поўдня на поўнач Усходняй Еўропы перыметрычная забудова паступова змяняецца ад адкрытай (у стэпавых і лесастэпавых рэгіёнах) да закрытай (крыты двор Рускай Поўначы). Пры гэтым адзінкавыя ўзгоры крытага двара сустракаюцца і ў беларускіх Паазер'і і Падняпроўі.

У в. Волева Дубровенскага раёна у час экспедыцыі ў 1986 г. быў выяўлены двор пачатку 20 ст. з цікавымі аб'ёмна-планіровачнымі асаблівасцямі. Жылое звяно двара складаецца з 2 зрубаў (хаты і каморы), злучаных закінутымі ў шулы сценамі, якія ўтвараюць сенцы (сувязь хата—сені—камора). З сенцаў маецца непасрэдны выхад у даволі прасторны хлеў, па плошчы амаль роўны плошчы жылога дома. Прастора хлява падзелена плеценымі загародкамі на асобныя загоны (катухі). Жылое звяно і хлеў знаходзяцца пад агульным двухсхільным дахам. Схіл, які перакрывае хлеў, больш пакаты і спускаецца амаль да зямлі. Гэта рэдкі для Беларусі тып крытага двара, больш вядомы ў суседніх рэгіёнах Расіі і народным жытле латышоў (латвійская жылая рыга).

У гэтай жа вёсцы выяўлены і тып больш распаўсюджанага круглага вяночнага двара (пабудаваны ў канцы 19 ст., перавезены ў экспазіцыю Беларускага дзяржаўнага музея народнай архітэктуры і побыту). Двор складаецца з жылога звяна (хаты з сенцамі) і перыметрычна збудаванага комплексу хлявоў, злучаных з хатай з боку вуліцы брамай. Асаблівасцю круглых двароў Падняпроўя, якія прысутнічаюць у дадзеным прыкладзе, з'яўляецца дамінуючая роля жылога звяна (вылучаецца памерамі ў адзіным аб'ёмна-прасторавым ансамблі забудовы) і цэласнасць ком-

плексу гаспадарчых прыбудоў зрубна-камбінаванай канструкцыі (спалучэнне зрубаў са сценамі ў шулы), сегментацыя якіх ажыццяўлялася лёгкімі плеценымі загародкамі. Такі комплексны хлеў у Падняпроўі называецца агульным тэрмінам «пуня». Традыцыйнымі элементамі абсталявання хаты з'яўляюцца печка на высокай падрубе, пол і палаці, падлога (мост) на лагах (падмостніках), стол на падоўжаных бэльках, ямнае заглыбленне пад полам (насцілам для адпачынку) для зімовага ўтрымання ў хаце авечак. Сцены жытла ўцяпляліся на зіму саламянымі матамі.

Асобна трэба спыніцца на аб'ёмна-планіровачных і кампазіцыйных асаблівасцях драўлянай традыцыйна-гістарычнай забудовы гарадоў і мястэчак Аршаншчыны. Тут таксама яскрава бачны кампактна-цэнтрычныя рысы, якія сведчаць аб канкрэтным тыпе драўлянага гарадскога дома 19 — пачатку 20 ст. Гэта зрубнае збудаванне на мураваным падмурку пад чатырохсхільным дахам, блізкае ў плане да квадрата. Пазначаны тып распаўсюджаны ў Беларусі на ўсёй тэрыторыі на ўсход ад Дняпра, а таксама ў ніжнім цячэнні Беразіны. Тры акны на вулічным фасадзе з паўарачнымі завяршэннямі — рыса, распаўсюджаная ад Оршы да Добруша.

Адметнай асаблівасцю драўлянага традыцыйнага гарадскога жытла Аршаншчыны з'яўляецца арыгінальнае дэкаратыўна-пластычнае аздабленне. Традыцыі разнога дэкору тут узыходзяць да 15—16 ст. У адным з інвентароў Копыскага замка 16 ст. адзначаецца збудаванне з адмысловым аздабленнем разьбой і размалёўкай. Майстры-разьбяры з Копысі і Оршы ў 16—17 ст. паспяхова працавалі ў Маскве пры двары, у манастырах і храмах. Асаблівасць аршанскага разнога дэкору — у адзінкавым для Беларусі ўзоры барэльефнага аздаблення ліштваў, які захаваўся на драўляным доме канца 19 — пачатку 20 ст. па вуліцы Савецкай, 78/1 у Оршы. Такі тып разьбы распаўсюджаны ў суседніх і больш аддаленых рэгіёнах Расіі, вядомы ў карабельнай рэзі Паволжа. Разьбяное аздабленне былой карчмы 19 ст. ў Оршы па вул. Пралетарскай, 12, якое было выканана напачатку 20 ст., калі будынак быў перавезены сюды са старых яўрэйскіх могілак і прыстасаваны пад жыллё, закранае ўсе элементы, што фарміруюць фасад: ганкі, вокны і аканіцы, шалёўку, надваконны фрыз, карнізы. Разьбяное аздабленне фасаду ў цэлым характэрна для драўлянай гістарычнай забудовы гарадоў беларускага Падняпроўя ад Оршы да Гомеля і Рэчыцы. Кампазіцыйныя варыяцыі і сюжэты ствараюцца спалучэннямі прапільных і накладных элементаў, што ствараюць знакі і сімвалы індаеўрапейскай і ўсходнеславянскай семантыкі.

Такім чынам, у развіцці кампазіцыйных і дэкаратыўна-пластычных асаблівасцей драўлянай архітэктуры Аршаншчыны бачны глыбокія гістарычныя карані. У іх зафіксаваны лакальныя (мясцовыя), рэгіянальныя, нацыянальныя і міжэтнічныя рысы, якія сведчаць аб высокай культуры мясцовых цесляроў, дойлідаў, разьбяроў. *А.І.Лакотка.*

Помнікі архітэктуры Оршы

МАНАСТЫР ТРЫНІТАРЫЯЎ (вул. Камсамольская, 21). Пабудаваны ў 1714 г. Уключаў мураваны касцёл і манастырскі будынак. Касцёл, пазней перабудаваны ў праваслаўны сабор, не захаваўся. У жылым будынку размешчаны архіў, склады і жыллё.

Двухпавярховы Г-падобны ў плане цагляны будынак накрыты двухскатным дахам. Сцены прарэзаны 2 радамі прамавугольных аконных праёмаў, якія чаргуюцца на ўсходнім фасадзе з плоскімі нішамі. Паўднёвы тарэц будынка падпіраюць моцныя контрфорсы. На першым паверсе ўсходняга і паўночнага фасадаў маецца падаконная цяга. Завяршае сцены будынка шырокі прафіляваны карніз. Абодва паверхі маюць галерэйную сістэму планіроўкі.

Жылы будынак — помнік архітэктуры барока.

МАНАСТЫР БЕРНАРДЗІНЦАЎ (Бальнічны зав., 1). Пабудаваны ў 1-й палавіне 17 ст. на беразе р. Аршыца. У склад комплекса ўваходзілі мураваны касцёл і двухпавярховы жылы будынак. Касцёл не захаваўся. У жылым будынку размешчана лячэбная ўстанова.

Двухпавярховы Г-падобны ў плане цагляны корпус накрыты вальмавым дахам. Сцены прарэзаны 2 радамі прамавугольных аконных

праёмаў, апрацаваных налічнікамі. Па вуглах будынка маюцца шырокія лапаткі. Завяршае сцены корпуса прафіляваны карніз.

Жылы будынак — помнік архітэктуры барока з элементамі ранняга класіцызму.

МАНАСТЫР ФРАНЦЫСКАНЦАЎ (вул. Дамініканская, 4). Пабудаваны ў 1-й палавіне 17 ст. У склад комплекса ўваходзілі мураваны касцёл і жылы будынак. Касцёл не захаваўся. Манастырскі будынак выкарыстоўваецца пад жыллё.

Двухпавярховы Г-падобны ў плане мураваны корпус накрыты вальмавым дахам. Сцены прарэзаны 2 радамі аконных праёмаў, на другім паверсе яны лучковыя, на першым — прамавугольныя. На тарцовым фасадзе маецца паўцыркульная ніша, па вуглах выступаюць плоскія лапаткі — контрфорсы. Завяршае сцены корпуса прафіляваны карніз.

Манастрыскі будынак — помнік архітэктуры барока з элементамі ранняга класіцызму.

МАНАСТЫР ЕЗУІТАЎ (вул. Леніна, 6а). Пабудаваны ў 17 ст. У склад комплекса ўваходзілі мураваны касцёл, двухпавярховы мураваны будынак для калегіума (1690 г.), аднапавярховы будынак бурсы, гаспадарчыя пабудовы. Захаваліся будынкі калегіума, бурсы, афіцыны, частка мураванай манастырскай сцяны. Да 1989 г. тут размяшчалася спецыяльная ўстанова. Цяпер комплекс знаходзіцца на кансервацыі.

Двухпавярховы першапачаткова П-падобны ў плане мураваны корпус калегіума накрыты двухсхільным дахам. Сцены прарэзаны 2 радамі прамавугольных вокнаў. На адной з тарцовых сцен маецца арачны ўваход, на другой захаваліся пілястры. Завяршае сцены корпуса шырокі карнізны пояс. Манастырская сцяна апрацавана пілястрамі.

Комплекс манастыра езуітаў — помнік архітэктуры барока.

КАСЦЁЛ ДАМІНІКАНЦАЎ (вул. Савецкая, 6). Пабудаваны ў 1819 г. з цэглы на месцы былога драўлянага. Будынак часткова страціў свой першапачатковы выгляд.

Манументальны, Т-падобны ў плане аб'ём выцягнуты ўздоўж вуліцы і павернуты да яе бакавым фасадам. Галоўны фасад меў сіметрычную кампазіцыю. Ніжняя выступаючая частка плоскасці фасада раздзелена 2 глыбокімі нішамі. Восевае рашэнне ўвахода падкрэслена паўцыркульнай фрамугай. Плоскасць сцяны па ўзроўню другога паверха прарэзана 3 лучковымі аконнымі праёмамі з палічкамі. Другі ярус вырашаны ў выглядзе шырокага атыка, дэкарыраванага пілястрамі і цыркульным дахавым акном. Завяршаў фасад трохвугольны франтон. Бакавыя фасады асноўнага аб'ёму былі дэкарыраваны неглыбокімі арачнымі нішамі.

У архітэктуры касцёла праслежваюцца рысы класіцызму.

З 1990 г. дзеючы касцёл св. Іосіфа, знаходзіцца на рэстаўрацыі.

МАНАСТЫР БАЗЫЛЬЯН (Музейны зав., 12). На правым беразе р. Аршыца. Пабудаваны ў 2-й палавіне 18 ст. Ансамбль манастыра складаўся з царквы Апекі Маці Божай у стылі барока (1758—74 гг.; трохнефавая крыжова-купальная базіліка з паніжанымі бакавымі і высокім папярочным нефамі, двухвежавым галоўным фасадам; не збераглася) і прыбудаванага да яе манастырскага жылога корпуса.

Касцёл дамініканцаў. На заднім плане — касцёл францысканцаў (не захаваўся).

З 1823 г. будынкі належалі мужчынскаму Пакроўскаму праваслаўнаму манастыру.

Уцалелы манастырскі будынак Г-падобны ў плане, двухпавярховы, накрыты двухсхільным дахам. Абодва паверхі маюць галерэйную сістэму планіроўкі. Сцены апрацаваны слаістымі пілястрамі і руставанымі лапаткамі. Першы і другі паверхі падзяляе гарызантальны пояс. Неапрацаваныя ліштвамі аконныя праёмы чаргуюцца з плоскімі нішамі. У паўднёва-ўсходняй частцы будынка размешчаны лесвічная клетка і парадныя залы. Астатнія памяшканні плошчай да 36 м^2 адводзіліся для жылля і працы. Моцныя сцены таўшчынёй да 1 м аблегчаны нішамі. Падвальнае памяшканне перакрываюць цыліндрычныя скляпенні з распалубкамі. Перакрыццё над 1-м паверхам у выглядзе крыжовых скляпенняў, над 2-м — на драўляных бэльках. Зараз на кансервацыі.

Помнік архітэктуры барока з элементамі ранняга класіцызму.

ІЛЫНСКАЯ ЦАРКВА (вул. Ільінская, 2). На левым беразе Дняпра. Пабудавана ў 1882 г. з цэглы. Храм крыжова-купальнай кампазіцыі з пяцігранай апсідай і шатровай званіцай над тамбурам. Фасады насычана дэкарыраваны разнастайнымі філёнгамі, раскрапоўкамі, карнізамі і кілепадобнымі арачкамі-какошнікамі. Інтэр'ер мае сіметрычную выцягнутую па падоўжанай восі будову: тамбур, асноўны аб'ём, апсіда. Цэнтральная частка асноўнага аб'ёму завершана купаламі. Тэрыторыя царквы абнесена мураванай агароджай, вуглы якой умацаваны контрфорсамі, дэкаратыўнымі вежачкамі. Манументальная брама знаходзіцца з боку вул. Ільінскай.

Царква — помнік архітэктуры псеўдарускага стылю.

ВАДЗЯНЫ МЛЫН (вул. Замкавая, 2), на штучным канале, які злучае р. Аршыца з Дняпром. Пабудаваны ў комплексе з арачным мостам у 1902 г. з чырвонай цэглы. Выкарыстоўваецца пад этнаграфічны музей «Млын».

Млын пабудаваны на бутавым падмурку. Накрыты двухсхільным бляшаным дахам. Складаецца з трохпавярховага прамавугольнага ў плане галоўнага аб'ёму і аднапавярховага рабочага памяшкання. Архітэктура вырашана ў традыцыях псеўдаготыкі, з асобнымі элементамі псеўдарускага стылю. Сцены, прарэзаныя лучковымі праёмамі, не атынкаваны, а толькі пабелены. Элементы чляненя: лапаткі, гарызантальныя паясы («плоскія» і «парэбрыкам»), антаблемент — мелі натуральны колер чырвонай цэглы. Галоўны (паўднёва-ўсходні) фасад завяршае франтон з дэкаратыўным круглым акном, па баках якога з цэглы выкладзена дата пабудовы — 1902 год.

Мост — аднапралётная арачная канструкцыя з чырвонай цэглы на бутавым падмурку. Асобныя дэталі (парапет са стральчатымі праёмамі, картушавыя шчыты па баках аркі) надаюць збудаванню псеўдагатычныя рысы.

Млын з мостам — помнік прамысловай архітэктуры Беларусі пачатку 20 ст.

РЭАЛЬНАЕ ВУЧЫЛІШЧА (вул. Леніна, 41). Пабудавана ў пачатку 20 ст. з цэглы. Цяпер тут сярэдняя школа № 1.

Двухпавярховы будынак складаецца з цэнтральнага корпуса і 2 рознавялікіх бакавых крылаў. Галоўны фасад з 3 рызалітамі, сярод якіх дамінуе цэнтральны, завершаны бельведэрам з невялікім шлемападобным купалам. Уваход вылучаны навесам на 2 слупах з балконам на 2-м ярусе. Фасад мае насычанае пластычнае і арнаментальнае вырашэнне: руставаныя лапаткі па вуглах і ў прасценках, аркатура, пінаклі, філёнгі. Усе элементы архітэктурнага дэкору вырашаны сродкамі цагляной муроўкі. У рытмічнай пабудове галоўнага фасада выкарыстаны разнастайныя па форме аконныя праёмы. Цэнтральны вузел планіроўкі — вестыбюль і лесвічная клетка, аб'ём якой выступае з боку ўнутранага дворыка эркерам за закругленымі вугламі. У вестыбюлі 4 слупы падтрымліваюць перакрыцце, абапал лесвіцы — памяшканні гардэроба. Аўдыторыі размешчаны ўздоўж калідораў.

Будынак — помнік грамадзянскай архітэктуры пачатку 20 ст., выразнасць якой дасягаецца высакаякаснай фігурнай цагляной муроўкай.

Орша. Рэальнае вучылішча (цяпер будынак СШ №1).

У вучылішчы ў 1907—09 гг. працаваў дзеяч рэвалюцыйнага руху, публіцыст П.М.Лепяшынскі. У 1966 г. на будынку школы на ўшанаванне яго памяці ўстаноўлена мемарыяльная дошка.

ЖАНОЧАЯ ГІМНАЗІЯ (вул. Міру, 6). Пабудавана ў пачатку 20 ст. з цэглы. Пазней было дабудавана правае крыло. Цяпер у будынку размяшчаецца педагагічны каледж.

Двухпавярховы, прамавугольны ў плане аб'ём галоўным фасадам павернуты да вул. Міру (былой Афіцэрскай), накрыты вальмавым дахам. Цэнтральная частка фасада выдзелена рызалітам па вышыні двух паверхаў, уваход падкрэслены порцікам з 2 паўкалонамі і трохвугольным франтонам на ўзроўні перакрыцця 1-га паверха. Фасад прарэзаны 2 радамі прамавугольных аконных праёмаў. Плоскасці сцяны 1-га паверха над высокім цокалем апрацаваны прадольным рустам. На ўзроўні перакрыцця 1-га паверха — шырокая гарызантальная цяга, пад вокнамі 2-га паверха маюцца неглыбокія нішы. Міжаконныя плоскасці на 2-м паверсе дэкараваны пілястрамі. Вуглы будынка апрацаваны лапаткамі.

Будынак жаночай гімназіі — помнік грамадзянскай архітэктуры пачатку 20 ст., асаблівасцю якога з'яўляецца высокаякасная цагельная кладка.

Орша. Жаночая гімназія.

ЗАБУДОВА ВУЛІЦЫ ЛЕНІНА. Вялася ў канцы 19 — пачатку 20 ст. Уключае цагляныя дамы № 11, 26.

Дом № 11. Пабудаваны ў канцы 19 — пачатку 20 ст. Цяпер тут музей гісторыі і культуры г. Орша. Аднапавярховы, квадратны ў плане, накрыты вальмавым дахам. Архітэктурным дэкорам апрацаваны толькі галоўны фасад, які выходзіць на «чырвоную лінію» вулічнай забудовы. Плоскасна трактаваны фасад расчлянёны арачнымі вокнамі і крапаваны надаконнымі броўкамі, рустава-

Орша. Від на Пецярбургскую вуліцу(цяпер вул. Леніна).

нымі прасценкамі, філёнгамі, прафіляваным карнізам. Уваход у дом з боку двара праз стральчатую браму-арку.

Дом № 26. Пабудаваны ў пачатку 20 ст. Цяпер тут музей Ул.Караткевіча. Галоўны фасад прамавугольнага ў плане аднапавярховага аб'ёму, вьщягнутага ўздоўж вуліцы, мае сіметрычна-восевае вырашэнне з лучковымі ўваходнымі і аконнымі праёмамі. Над уваходам навес на вітых арнаментальных кранштэйнах з жалеза. Пластыка і дэкор фасада ствараюцца сродкамі дэкаратыўнай цаглянай муроўкі, выкарыстаны сандрыкі, руст, лапаткі, цокаль апрацаваны філёнгамі. Прафіляваны карніз, які аддзяляе фасад ад двухсхільнага даху, у цэнтры вылучаны франтонам.

Забудова вуліцы Леніна — прыклад жыллёвага будаўніцтва з рысамі эклектычнай архітэктуры.

ЗАБУДОВА ВУЛІЦЫ МІНСКАЙ. Сфарміравана ў пачатку 20 ст. Уключае цагляныя дамы № 11, 17, 19, якія ствараюць адзіны ансамбль.

Дом № 11. Вуглавы, на скрыжаванні вуліц Мінскай і Леніна, на ўзгорку. Пабудаваны ў пачатку 20 ст. Цяпер у ім размешчана адміністрацыйная ўстанова. Двухпавярховы прамавугольны ў плане будынак пакрыты двухсхільным дахам. Да галоўнага фасада асіметрычна далучаецца аб'ём уваходнага тамбура з міжпаверхавай лесвіцай, да тарцовага — прыбудова. Элементы дэкору фасадаў вырашаны сродкамі цаглянай муроўкі: ліштвы акон, сандрыкі, клінападобныя аркі, філёнгі, лапаткі, міжпаверхавы фігурны пояс. Папярочнай сцяной дом падзелены на 2 палавіны, планіроўка зменена адпаведна сучаснаму выкарыстанню.

Дом № 17. Уключаны ў фрагмент забудовы вуліцы ў пачатку 20 ст. Двухпавярховы аб'ём з пакатым дахам вьщягнуты ўздоўж вуліцы і павернуты да яе галоўным фасадам. Яго рытм ствараюць рады лучковых акон і 2 дзвярныя праёмы. Фасад дэкарыраваны клінападобнымі аркамі, лапаткамі, філёнгамі, рустам, сандрыкамі, выкананымі сродкамі цаглянай муроўкі. Тарцовыя фасады глухія, без праёмаў і архітэктурнага дэкору. Дом папярочным калідорам падзелены на 2 палавіны.

Дом № 19. Вуглавы, на скрыжаванні вул. Мінскай з 2-м Мінскім завулкам. Пабудаваны ў пачатку 20 ст. Двухпавярховы, Г-падобны ў плане, будынак апрацаваны тынкоўкай. На яе фоне вылучаюцца 2 рады лучковых і прамавугольных аконных праёмаў. Плоскасна вырашаныя фасады ўпрыгожаны міжпаверхавым тонкапрафіляваным поясам, карнізам з сухарыкамі. Тарцовыя фасады пазбаўлены праёмаў і дэкору. Два крылы дома маюць розную планіроўку: па вул. Мінскай — анфіладную, па завулку — калідорную.

Забудова па вул. Мінскай — прыклад жыллёвага будаўніцтва, дзе шырока выкарыстаны дэкаратыўныя ўласцівасці фігурнай цаглянай муроўкі. *Г.Г.Урублеўская.*

Помнікі архітэктуры Аршанскага раёна

СВЯТА-ТРОІЦКАЯ ЦАРКВА. Знаходзіцца ў цэнтры г.п. Арэхаўск. Пабудавана ў 1-й палавіне 19 ст. з дрэва. Разам з двух'ярусной званіцай утварае адзіны ансамбль. Царква складаецца з квадратнага ў плане цэнтральнага аб'ёму, увенчанага сферычным купалам на нізкім круглым барабане, вузкага тамбура і паўкруглай алтарнай часткі. Будынак пастаўлены на нізкі падмурак, звонку ашаляваны, накрыты бляхай. Інтэр'ер збудавання вырашаны строга і лаканічна. Цэнтральнае памяшканне рытмічна расчлянёна 4 падпружнымі аркамі. Барабан ад сцен зруба аддзелены масіўным карнізам з нізкім атыкам. Паніжаная алтарная частка адгароджана іканастасам. Сцены ўнутры атынкаваны. Званіца складаецца з 2 чацверыковых ярусаў; увенчана 4 франтонамі і шатровым бляшаным дахам, звонку ашалявана. Царква і званіца — тыповыя помнікі драўлянага дойлідства, архітэктура якіх склалася пад уплывам класіцызму.

СЯДЗІБА (належала Макшьщкім). Знаходзіцца на паўночнай ускраіне в. Высокае. Пабудавана на мяжы 19—20 ст. Ядро сядзібнага ансамбля спланавана па сіметрычна-восевай схеме, у цэнтры якой жылы дом. Перад ім прамавугольны двор, фланкіраваны 2 флігелямі. Сядзібны дом складаецца з драўлянага аднапавярховага корпуса і пазнейшай двухпавярховай мураванай прыбудовы. Прамавугольная ў плане прыбудова вылучана ў цэнтры паўднёвага фасада пяцігранным эркерам са стральчатымі акон-

нымі праёмамі. Яе цокальны паверх расчлянёны лучковымі падвальнымі вокнамі. Першы паверх дэкарыраваны рустам, другі — руставанымі вуглавымі лапаткамі і абрамленнем аконных праёмаў у выглядзе прафіляваных ліштваў з трохвугольнымі франтончыкамі і падаконнымі філёнгамі.

Непадалёк ад сядзібнага дома знаходзіцца пабудаваны ў 1912 г. аднапавярховы мураваны флігель з мансардавым паверхам. На галоўным фасадзе выступае пяцігранны двухпавярховы эркер, у дэкоры выкарыстаны руст, меандр. Другі флігель мае традыцыйныя рысы сельскага зрубнага дома. Аднапавярховы будынак пад вальмавым дахам, у цэнтры ганак са слупамі, стылізаванымі пад калоны. Сядзіба — помнік эклектычнай архітэктуры.

У сядзібе 25.6—25.7.1928 г. адбыўся 1-ы з'езд Камуністычнай партыі Заходняй Беларусі.

ЦАРКВА АЛЯКСАНДРА НЕЎСКАГА. Знаходзіцца ў цэнтры в. Крапіўна. Пабудавана ў 2-й палавіне 19 ст. з цэглы. Крыжовакупальная са званіцай. Складаецца з размешчаных па падоўжнай восі прамавугольных у плане званіцы, бабінца, цэнтральнага аб'ёму, завершанага купаламі пяціграннай апсіды. Будынак адрэстаўрыраваны.

СЯДЗІБА (належала Лубінскім). Знаходзіцца ў цэнтральнай частцы в. Межава. Займае плошчу каля 12 га. Дом размешчаны паблізу вуліцы. Сядзібны дом пабудаваны ў канцы 19 ст. з цэглы ў стылі «мадэрн». У Вялікую Айчынную вайну яго ўсходняя палавіна была разбурана, у 1950 г. адноўлена з нязначнымі перабудовамі і нанава дэкарыравана ў стылі класіцызму. Будынак уяўляе сабой двухпавярховы аб'ём з паўвальмавым мансардавым

Сядзібны дом у в. Межава.

Смаляны. Капліца і Аляксееўская царква. Здымак 1988 г.

дахам і невялікімі рознымі па форме прыбудовамі. У бакавой прамавугольнай прыбудове зроблены ўваход, які вядзе ў вестыбюль з лесвіцай на другі паверх. Аконныя праёмы, балконы, коміны размешчаны асіметрычна.

Парк закладзены ў 1901 г, і адносіцца да тыпу штучна створаных пейзажных паркаў. Сядзіба — помнік архітэктуры стылю «мадэрн» і садова-паркавага мастацтва.

АЛЯКСЕЕЎСКАЯ ЦАРКВА. Знаходзіцца на ўсходняй ускраіне в. Смаляны. Узведзена ў 1864 г. з цэглы. Асноўны прамавугольны ў плане аб'ём з трохграннай апсідай завяршаецца купалам на васьмігранным светлавым барабане. Галоўны фасад вылучаецца двух'яруснай шатровай вежай-званіцай. Царква — помнік архітэктуры псеўдарускага стылю.

ДАМІНІКАНСКІ КАСЦЁЛ. Знаходзіцца ва ўсходняй частцы в. Смаляны. Пабудаваны ў 2-й палавіне 18 ст. з цэглы пры манастыры дамініканцаў. У 1899 г. пад кіраўніцтвам архітэктара Даўкшы праведзены рамонт касцёла і манастырскага будынка. Па яго малюнках зроблены многія дэталі інтэр'ера касцёла — алтары, вялікая люстра і інш.

Касцёл трохнефавы, двухвежавы з паўкруглай апсідай. Цэнтральны неф перакрыты цыліндрычнымі скляпеннямі з распалубкамі. Двух'ярусная трохвосевая кампазіцыя галоўнага фасада падкрэслена пілястрамі, якія разбіваюць яго на 3 злёгку ўвагнутыя паверхні. Невысокія вежачкі аб'ядноўваюцца на ўзроўні карнізнай цягі развітым франтонам. Адсутнасць прамежкавага гарызантальнага члянення на галоўным фасадзе надае ма-

Смаляны. Руіны замка «Белы Ковель» 17 ст.

сіўнасць і манументальнасць усяму збудаванню. Трансепт вылучаецца толькі на ўзроўні другога яруса — у першым ярусе ён выкананы ў адным аб'ёме з бакавымі капэламі, якія пераходзяць у аднаярусныя сакрысціі. Дэкаратыўнае афармленне інтэр'ера і алтароў не захавалася.

Мураваны аднапавярховы манастырскі будынак калідорнага тыпу размешчаны паралельна паўночнаму фасаду касцёла. Калідор перакрыты цыліндрычным скляпеннем, абапал яго келлі і гаспадарчыя памяшканні. Помнік — прыклад архітэктуры позняга барока.

РУІНЫ ЗАМКА «БЕЛЫ КОВЕЛЬ». Знаходзяцца на паўночна-заходняй ускраіне в. Смаляны на правым беразе р. Дзярноўка. Замак пабудаваны ў 1-й чвэрці 17 ст. князем С.Сангушкам-Ковельскім. Змураваны з буйной цэглы і невялікіх камянёў. Моцна пашкоджаны ў час Паўночнай вайны ў 1708 г., канчаткова разбураны ў 1-й палавіне 19 ст. Захаваліся рэшткі вежы.

Здзірванелая прамавугольная ў плане пляцоўка замка (100 × 200 м) толькі на 40—60 см узвышаецца над балоцістай поймай. Магчыма, у 17—18 ст. замак быў абкружаны штучным вадаёмам. Гэта пацвярджаецца яго размяшчэннем у балоцістай нізіне і адсутнасцю валоў і асабліва бастыёнаў. Прыкладна ў цэнтры прамавугольніка на невысокім узгорку знаходзяцца руіны (да 20 м вышынёй) пяціграннага вежавага выступу. Яго замкнуты аб'ём ствараецца сцяной 2—3-павярховага корпуса (магчыма, галоўнага будынка замка). З вежы быў выхад ва ўнутраны двор замка, абмежаваны трохпавярховымі карпусамі з квадратнымі вежамі па вуглах, высунутымі за лінію сцен, і ўязной брамай.

Муроўка замка па тыпу найбольш блізкая да так званай галандскай. У муроўцы трапляюцца сярэдніх памераў камяні, падчас па некалькі ў рад. Таўшчыня сцен ад 120 да 170 см. Памеры цэглы 8 × 13 × 29 см.

Уцалелыя дэталі вонкавага дэкору — ляпны картуш і абрамленні аконных праёмаў — пераклікаюцца з узорамі дэкору і архітэктуры 1-й палавіны 16 ст. Захаваліся таксама фрагменты інтэр'ера — сляды вітай лесвіцы, якая ішла па ўнутраным перыметры вежы, вялікая колькасць рознага памеру ніш па ўнутранай паверхні той жа вежы, арачны пераход з галоўнага корпуса ў вежу, дэталі камінаў. Замак быў афарбаваны ў белы колер. У пачатку 17 ст. сцены памяшканняў размаляваны фрэскамі. Замак быў адным з буйнейшых палацава-замкавых ансамбляў на тэрыторыі Беларусі ў пачатку 17 ст.

СПАСА-ПРААБРАЖЭНСКАЯ ЦАРКВА. Знаходзіцца на поўначы в. Смаляны. Пабудавана ў 2-й палавіне 18 ст. Складаецца з двух частак: ніжняй мураванай і верхняй драўлянай. Царква — крыжова-купальны будынак.

Смаляны. Спаса-Праабражэнская царква.

Яе высокі манументальны аб'ём утварае ў плане крыж, да яго з паўднёвага і паўночнага ўваходаў прырублены чацверыкі вежаў. Пабудову з 3 бакоў абкружае нізкая глухая галерэя. Цэнтральнае сяродкрыжжа ўвенчана масіўным шлемападобным купалам на нізкім чацверыковым барабане, які падтрымліваецца аркай і 2 слупамі ў інтэр'еры. Галоўны фасад трох'ярусны. Апошні ярус складаюць шатровыя вежы «васьмярык на чацверыку». Бакавыя рамёны «крыжа» завяршаюцца трохвугольнымі франтонамі. Вокны ў сярэднім ярусе аб'ёму прамавугольныя і, за выключэннем алтарных, спараныя, а ў барабане — паўцыркульныя і лучковыя.

У інтэр'еры галоўнае памяшканне вылучаецца па вышыні купалам на барабане, з дэкаратыўнай балюстрадай. Ва ўсходнім рамяне «крыжа», над уваходам, размешчаны хоры. Алтар аддзяляе ярусны разны іканастас.

На купале размалёўкі 18 ст., якія вызначаюцца маляўнічасцю каляровай гамы і манументальнасцю кампазіцыі (зроблены тэмперай на дошках). Намаляваны 12 апосталаў на ўвесь рост. Велічныя постаці на блакітным фоне ў адзеннях вохрыста-чырвонага, балотна-зялёнага, залаціста-карычневага колераў запаўняюць амаль усе роўніцы граней купала.

Царква — прыклад перапрацоўкі форм мураванай архітэктуры стылю барока ў драўляным дойлідстве Беларусі 18 ст.

СПАСА-ПРААБРАЖЭНСКАЯ ЦАРКВА. Знаходзілася ў цэнтры в. Барань. Пабудавана ў 1704 г. з дрэва.

Асноўны аб'ём — высокі квадратны ў плане зруб, завершаны пакатым шатровым бляшаным дахам і васьмігранная вежачкай з купалком; абкружаны з 3 бакоў невысокай абходнай галерэяй. Да яго з усходу прырублена больш нізкая алтарная гранёная апсіда з асобным вальмавым дахам. Будынак стаіць на высокім падмурку, звонку вертыкальна ашаляваны. Вокны ў ніжняй частцы прамавугольныя, у верхніх частках паўночнай і паўднёвай сцен галоўнага аб'ёму — трайныя арачныя. Галоўны ўваход афармлены чатырохслуповым ганкам. У інтэр'еры дамінуе цэнтральны аб'ём, завершаны самкнутым скляпеннем. З ім злучаюцца шырокімі праёмамі алтарнае памяшканне і галерэя.

У помніку ўвасобіліся кампазіцыйныя прыёмы, характэрныя для ярусных беларускіх культавых пабудоў 17—18 ст.

У 1987 г. царква перавезена ў Беларускі дзяржаўны музей народнай архітэктуры і побыту.

Нататкі пра аршанскі фальклор

Багатая на народнае паэтычнае слова здаўна была Аршанская зямля.

Цікавай сваёй насычанасцю фальклорна-бытавой фразеалогіяй нашага краю, назіраннямі і параўнаннямі, з выдатнымі эпітэтамі з'явілася перапіска (1574) аршанскага старосты Ф.С.Кміты-Чарнабыльскага з каралём і членамі каралеўскай рады. Кожны з лістоў меў паметкі: «Пісана на Оршы». Гэтыя лісты ўяўляюць сабой данясенні аб пагранічных справах і намерах цара Івана Грознага. Да традыцыйнафальклорных форм і прыёмаў звяртаўся аршанскі староста, калі хацеў выказаць сваю горыч і боль з-за неабгрунтаванага недаверу з боку польскіх апекуноў. «Коли утопили топор давали, а выпливши — топорище», — з крыўдай піша ён у лісце да падканцлера літоўскага Яўстафія Валовіча (1 чэрвеня 1574 г.). Разгубленасць адчуваецца і ў канцы ліста, дзе Кміта-Чарнабыльскі спрабуе змякчыць агульны тон запальчывасці надзвычай трапнай прыказкай: «Як дробило лихо, прорежутся и зубы». Асаблівую схільнасць ён праяўляў да вобразных і вострых па сваім характары прыказак і прымавак, якія надавалі яго доказам і думкам не толькі пераканальнасць, дакладнасць, эмацыянальнае адценне, а нават і пэўную мастацкую маляўнічасць: «А теж и тогды тая баба на двое ворожила»; «Был бы паном, был, а не был. Ибо от него бог избавил»; «Ожегшыся на молоце, велено на воду дуць»; «И каши не хочу, и по воду не иду»; «Люди на кашы переели кашу, а я з голоду здох на сторожы». У лістах Кміты-Чарнабыльскага можна знайсці шмат іншых прыкладаў выкарыстання народнай фразеалогіі, якая служыць раскрыццю індывідуальнасці чалавека, яго ўнутраных адчуванняў і настрояў: «Ажебы хромого волка за лисицу стало»; «Просто як овца: где их больш берет волк, там оне дольше за ним идут!». «Овса просто есмо як рыба в омуте: слепи, ве ведоми!»

У пісьме да Валовіча Ф.Кміта-Чарнабыльскі ўспамінаў пра багатыроў Ілью Му-

раўленіна і Салаўя Будзімеравіча, якія нам вядомы пераважна па рускіх былінах як Ілья Мурамец і Салавей-Разбойнік.

Прыкладам гарадскога фальклору можа быць «Збор польскіх і рускіх вершаў», або «Аршанскі зборнік», які зараз знаходзіцца ў бібліятэцы князёў Чартарыскіх у Кракаве. Дакладная дата рукапісу невядомая — прыблізна канец 17 ст. (не раней 1690 г.). Уключае «Аршанскі зборнік» творы на польскай мове і 66 беларускіх і беларуска-ўкраінскіх ананімных лірычных вершаў-песень. У іх выразна адчуваюцца рысы беларускага фальклору і паэзіі барока.

У канцы рукапісу — каліграфічны надпіс: «Мосці падчашыц Аршанскі мне вельцэ міласцівы Пане і Дабрадзей». Ды яшчэ акраверш на старонках 162—164 «Падчашанка Оршанска, пан мой мілосьцівы». Значыць, зборнік пісаўся для Оршы, для адной з аршанскіх падчашанак. У зборніку няма твораў на рэлігійныя тэмы, ён прызначаўся свецкаму асяроддзю.

Песні «Аршанскага зборніка» часцей за ўсё — аб каханні. Вось тужлівы маналог хлопца з Песні 1:

— Ой, хто ж мяне будзе у маім жалю цешыці,
Хто ж са мною будзе горкі слёзы піці,
Калі нет дзеванькі, каторую люблю,
Бо для няе жыццё маё, здароўе згублю.
Ой, глянь хто, на бога, а пацеш ты мяне,
Скажы, што дзеванька дзелае без мяне?
Чы спіць, чы начуе, чы з кім бяседуе,
Чы так цяжка, как я, горанька гаруе?

Альбо першае чатырохрадкоўе з Песні 2:

Няволенька ж мая з вамі,
З харошанькімі вочанькамі,
Што мне спаці не даеце,
Тугу сэрцу дадаеце.

Лірычны герой часта збіраецца на Украіну, на «войнаньку» з туркамі і татарамі.

У многіх песнях — тужлівыя маналогі дзяўчыны, сэнс якіх можна перадаць першымі двума радкамі Песні 18:

Шчаслівая дарожанька, куды мілы прыязджае,
Нешчаслівая гадзіначка, калі мяне пакідае.

У Песні 7 жанчына сумуе па мужу, які загінуў на вайне:

Ніхто мне не спагадае,
Хто свайго мілага мае.
Майго нету галубанька,
Бедна мая галованька.
Што дзелаці, не плакаці,
На ворага да й наракаці,
Што аднялі малойчыка,
Харошага чэлядзіна.

Радзей сустракаецца дыялог двух закаханых. Песня 11:

— Аннуся, сэрдэнька, маё ты каханне,
Дай жа мне ручонку чэраз цалаванне,
Аннуся, сэрдэнька, паліш маю душу.
Сярод ночы а поўначы да цябе прыйсці мушу.
Аннуся, сэрдэнька, харошае зелье,
Дай жа мне ручынькі, будзеш мець спасенне.
— Чэраз сад на пасад есценькі насіла.
Чаму ка мне не прыйшоў, ешчэм це прасіла.

Ад фальклорных узораў далёкай мінуўшчыны пяройдзем да 19 стагоддзя і 20 стагоддзя. Пачнем з самага яскравага і прыгожага — песень, найперш — каляндарных.

Некалькі калядных песень запісаў у 1887 г. П.В.Шэйн у с. Машкова. Яны надрукаваны ў «Сборникъ отдела русского языка и словестности императорской Академии наук» (Материалы для изучения быта и языка русского населения Северо-Западного края. Собранные П.В.Шейномъ).

«Ай ніхто там не бываў,
Гдзе зялёны ягор зацвітаў.
Ягоръ, ягор ягорычка,
Ягорычка зіляненькі!»

Альбо:

А ў чистым поли усё под йгрушою,
Охъ люли, люли, усё под йгрушою!
Говориў косю ўсе з игрушею,
Ой люли, люли ўсе з игрушею!»

Вельмі цікавыя песні, сабраныя Шэйнам у Копысі:

Поехала коляда
З конца у конец.
Ай коляда колядуючы,
Ай молода молодзица!

Часцей калядоўшчыкі спявалі вясёлыя песні, напрыклад, «Як паедзем, паедзем»:

Поедзім!
Мой муж ко сцю
Я молода к мамце,
А дзетки к бабце, —
Поедзим.
И посядзим
Мой муж на куце,
Я молода процiў печи,
А дзетки на загнеце —

И посядзим.
Напьёмся:
Мой муж винца,
Я молода пивца,
А дзетки кваску, —
Напьёмся.
Надзьмёмся
Мой муж мяшком,
Я молода торбою,
Дзетки мяшечком, —
Надзьмёмся.

Шмат было сабрана калядных песень экспедыцыяй 1965 г., праведзенай Інстытутам мастацтвазнаўства, этнаграфіі і фальклору АН БССР: «Нам піліпаўка надакучыла» (запісана ў в. Солаўе), «Ай, калядачкі, нашы мамачкі» (запісана ў в. Солаўе, «Ой, калядыкалядачкі, бліны-ладачкі», «Ой, калядачкі, калядачкі» (запісана ў в. Зубава).

Ой, калядачкі, калядачкі,
Вы барджэй, вы барджэй,
Вы прынясіце ў бліны дражджэй.
Нам піліпаўка надакучыла,
Жываты нашы пазамучыла,
А нам жамеры зубы праелі.
Ой калядачкі, прыбліжыцеся,
А кілбасачкі паніжыцеся.
А калядачкі на двор, на двор,
А кілбасачкі на стол, на стол.

Веснавы каляндарны цыкл, бадай, самы насычаны па колькасці і разнастайнасці функцыянальна спецыялізаваных песень.

Звычай заклікаць вясну на Аршаншчыне звязвалі з Благавешчаннем (25 сакавіка па ст. ст. — 7 красавіка па н. ст.). У гэты дзень моладзь збіралася на высокіх месцах за вёскамі і спявала песні-веснянкі. Шмат вяснянак змешчана ў працы Е.Р.Раманава, у 1-м і 8-м выпусках яго «Беларускага зборніка». Напрыклад, з в. Ганчары:

Вясна-красна, што нам прынясла?
Старым бабам па кіёчкам,
Маладым жонкам па сыночку,
Красным дзеўкам па вяночку.
Малым ребяткам па яечку.
Белым малойцам — па коніку,
Маладым мужчынам ды па сошаньцы.

У першым томе «Материалов для изучения быта и языка русского населения Северо-Западного края» П.В.Шэйна апублікавана да сотні веснавых песень, якія даюць уяўленне пра ўсе вядомыя групы абрадавых песень: вяснянкі, юр'еўскія, валачобныя, троіцкія, карагодныя. Карыстаючыся паслугамі карэспандэнтаў, П.В.Шэйн здолеў сабраць узоры гэтага жанру і з Аршанскага павета Магілёўскай губ. Напрыклад, песня:

Вясна, вясна, вясна красна!
Што нам прынясла,
Што нам прынясла?

Гэтая ж песня была зап. М.Гваздзёвым у 1965 г. ў в. Зубава.

Вялікую групу веснавых песень складаюць валачобныя песні, якія не маюць аналагаў у фальклоры суседніх славянскіх народаў. Гэтыя абрадавыя велічальныя песні спяваюць гаспадару і ўсім членам сям'і ў час велікодных абходаў двароў групы спевакоў—валачобнікаў. Вось пачатак песні, запісанай у в. Роскі Сялец:

А з-пад лесу, лесу цёмнага,
Вясна-красна на ўвесь свет!
А з-пад гаю, з-пад зялёнага
Ці не тучка йдзець, ці не воблачка?
А йшлі ж тудой валачобнікі,
Валачобнікі — людзі добрыя.
А йшлі ж яны, шаталіся,
Вялікага сяла пыталіся.
Вялікага сяла, багатага двара.

Валачобныя песні нечым падобныя да калядных. І за тыя, і за гэтыя спевакі атрымлівалі ежу і гарэлку. Вось песня: «Валачобнікі валачыліся» (запісана ў в. Жалезнікі):

Валачобнікі валачыліся,
Ды зялёны сад вішнёвы!
Валачыліся, памачыліся,
Зайшлі ў хату, пасушыліся,
А ці дома, дома сам хазяін?
А калі дома, пакажыся.
Ды з хазяінам павіталіся,
Ды хазяіна павесялілі.
Дабра, шчасця ім нажываць.
А дарыце ж нас, не марыце ж нас,
Хоць па яечку ды па цэламу,
Хоць ды па стаканчыку ды па поўнаму.
А музычанькі горка долечка:
Чарка гарэлкі, сыр на тарэлкі.
Механошава горкая доля.
Хай нясець ён, парываецца,
Тоўстым кіем папіхаецца.
А бывай здароў ды гадуй кароў,
Каб на тваім полі зарадзіла
Жыта, пшаніца, чычыніца
І ў дадатак усякае збожжа,
Каб хазяіну жыць было можна.
Каб з хазяечкай весяліліся.
Між сабою не сварыліся,

На сваіх дзетак любаваліся,
Валачобнікаў дажыдаліся.

Значную частку веснавых песень складаюць юр'еўскія, якія спявалі на свята Юр'я (23 красавіка па ст. ст.) — абаронцы жывёлы і земляробства. П.В.Шэйн запісаў у Копысі дзве юр'еўскія песні: «Што — у теремі, што — у тереми стучиць, гручиць? Юр'я святы, Юр'я святы церемь цешыць» і «Пошли дзьяки по воду».

З прыходам вясны сяляне клапаціліся аб будучым ураджаі. Гэта чуваць у песнях: «А ехала вясна рызамі» (запісана ў 1965 г. ў в. В.Міцькаўшчына) і «А ўсе людзі жыта сеюць» (запісана у 1959 г. ў в. Сцецава).

Сярод летніх песень вызначаюцца купальскія. Маладыя дзяўчаты гадалі аб сваёй будучыні. Яны рвалі краскі, плялі вянкі і пускалі іх па рацэ: «У які бок паплыве — туды і замуж пойдзеш. Калі будзе стаяць — у гэтым годзе будзеш адна. А калі патоне — памрэш» (запісана ў 1991 г. ў в. Ляўкі).

У в. Пугляі, калі пускалі вянкі, спявалі: «Краскі рвалі, вянкі звівалі і на Дунай пускалі. Плыві, плыві, вяночак, да мілага ў дварочак» (запісана ў 1991 г.).

Вялікае месца ў паэтычным працоўным календары займалі жніўныя і дажынкавыя песні, якія спявалі ў час працы ў полі. Жніўныя песні сямейна-бытавога плана ў асноўным распрацоўваюць тэму ўзаемаадносін нявесткі і свекрыві, жняя з жалем успамінае на пожні пра «бацькаву негу». «Яке пайду я кола лесу близко» запісаў П.В.Шэйн у Копысі ў 1887 г.; «Закаціласа ды яркае сонца» запісана ў 1965 г. ў в. Солаўе; «Каля саду, саду» запісана ў 1965 г. ў в. Ляўкі:

Каля саду, саду
Красачкі цвітуць,
А мне малодзенькай
Тугі задаюць.
Туга за тугою,
Бяда за бядою,
Што не гаворыць
Свякроўка са мною.
Прадала б свякроўку
За тры шэлягі,
Купіла б я мамку
А ў трыдарагі,
Гаварыла б я з мамкай
Дзень да вечара,
Ноч да поўначы.

Надыходзіла восень, а з ёй і восеньскія песні. Гэта песні той пары года, калі земляроб збіраў плён свае працы і дары прыроды: «Лужком, беражком рэчачка цякла» (запісана ў в. Аланьцева); «Усе людзі ары аруць» (запісана ў в. Роскі Сялец), «Як я была маладая» (запісана ў 1965 г. ў в. Ляўкі); «Па бару хаджу» (запісана ў 1959 г. ў в. Сцецава), «А на двары дождык» (запісана ў 1964 г. ў в. Ляўкі).

Восеньскія песні стаяць блізка да любоўнай лірыкі: «Ой, чаму не быў» (запісана ў 1965 г. ў в. Ляўкі), «Нязрэлая макаўка» (запісана ў 1965 г. ў в. Зубава), «Хадзіла козачка па крутой гарэ» (запісана ў 1965 г. ў в. Зубава).

Талочныя песні суправаджалі розныя цяжкія тэрміновыя работы. Талокі збіралі вясной, па сканчэнні асноўных палявых работ, на вывазку гною, летам — на дажынкі, радзей на касьбу, увосень — на апрацоўку лёну, вываз лесу, малацьбу, часам на сяўбу азімых. Вось якія талочныя песні былі запісаны П.В.Шэйнам у в. Машкова: «Я ўчора ў піру была», «Кала рэчанькі хадзіла» і «Ідзе ж тая барэлачка, што была гарэлачка?»:

Ідзе ж тая барэлачка, што была гарэлачка?
Ці ў хаце пад лаўкай зарасла мураўкай?
Ці ў сенях пад суднікам зарасла трыпутнікам?
Ці ў хаце пад загнетам зацвіла жоўтым цветам?
Дайце нам зелезніцу, адкапаем п'яніцу.
Сядзем мы на лавуньцы, вып'ем мы па чаруньцы.
Сядзем мы на рацуніцы, вып'ем мы па поўніцы.
Мы людзі рабочыя, піць гарэлку ахочыя.

Вядома талочная песня «Ах вы, столікі мае», запісана ў 1920 г. ў в. Ольша.

Пасля таго, як быў сабраны ўраджай, падыходзіў час адпачынку. Гэты час, паміж Пакровамі (14 кастрычніка) і першым тыднем Піліпава паста лічыўся ў сялян самым прыдатным для шлюбу: «Ёсць за што гарэлкі купіць, можна сына жаніць». Вяселле — выключная з'ява ў беларускім фальклоры. Ні адна падзея ў сямейным жыцці селяніна не суправаджаецца такой паслядоўнай сістэмай абавязковых абрадаў і песень, як вяселле. Пачыналася вяселле са сватання, заручын і запоін. Вось якія песні спявалі на гэтым этапе вяселля: «Пойдзем, дзеўкі, на заручыны» (запісана ў 1965 г. ў в. Вялікая Міцькаўшчына), «Пайграй, скрыпанька, ад сяла да сяла» і «Пайшла Арынка ў садок» (запісана Дэмбавецкім ў Аршанскім павеце), «Знаце, табе,

Анічка, замуж хочацца» (запісана ў в. Зубава ў 1965 г.), «Цёшчухна-мамухна» (запісана ў 1965 г. ў в. Ляўкі).

Ёсць сярод песень этапу заручын песні, якія адлюстроўваюць псіхалогію дзяўчыны: «Татулечка ты мой родненькі» (запісана ў 1965 г. ў в. Ляўкі), «Спазнаць вутачку па палётачку» (запісана ў 1969 г. ў в. Панізоўе).

Асобную групу вясельных песень складаюць песні пра збор, ад'езд і дарогу маладога да сваёй нявесты: «Храбер Мішачка на коніку» (запісана ў 1977 г. ў в. Парэчча і ў в. Аланцьева), «А галоўка мая бедная» (запісана ў 1965 г. ў в. Зубава), «А ў каго ў нас кавалі на дварэ» (запісана ў в. Солаўе), «Пад борам сонейка йграець» і «Свяці мне, зоранька, да свету» (запісана Дэмбавецкім), «За лесам сонейка йграець» (запісана ў 1977 г. ў в. Смаляны), «Шагайце, коні шырока» (запісана ў 1965 г. ў в. Солаўе), «Ехаў Іванька з-пад горада» (запісана ў 1977 г. ў в. Парэчча), «На дварэ нярана, смяркаець» (запісана ў в. Запожанкі).

Дзяўчына развівалася з дзявоцкім жыццём: «А што ў новенькай святліцы» (запісана ў 1965 г. ў в. Вялікая Міцькаўшчына).

Наступны этап — пасад нявесты і жаніха. Пры гэтым пелі: «Цяпер жа нам гульня» і Божая раданька прыляцела» (запісана Дэмбавецкім у Аршанскім павеце), «Божа рада пералётала» (запісана Шлюбскім у 1915 г. ў в. Чаркасы).

Гуляць у жаніха пачыналі такімі пачынальнымі («начальнымі») песнямі, як, напрыклад, «Мір крышчон, дом свяшчон» (запісана Шлюбскім ў 1917 г. ў в. Крыкі Аршанскага павета):

Мір крышчон, дом свяшчон,
Стучалі-гручалі,
Мае песенькі ўслыхалі,
На гэты час памаўчалі.
У гэтым доміку, як у божым райку:
Ёсць бацька і матка, і сёстры, і брацця,
Дудкі-гудкі, жонкі-галубкі,
Сабраныя прыезжыя,
Бліжнія прыгожыя,
Каго бог прылучыў,
Каго кабылка вязла,
Каго мамка нясла
На гэту вясёлую бяседу.
Ціхая бяседа праляцела,
Божая раданька пераляцела
Праз тын, праз тын да на вуліцу
Праз тын, праз тын да ў бажніцу.

Пасля гэтага вясельны поезд маладога едзе да маладой: «А ў нядзельку на зарэ» (запісана ў 1977 г. ў в. Смаляны), «А ў дзевачкі на дварэ» (запісана ў 1972 г. ў в. Хлусава), «Зазвінелі калакольчыкі на дварэ» (запісана ў 1977 г. ў в. Парэчча), «Ай, не будзь, Віцечка, пышным панам» (запісана ў в. Солаўе).

Заўсёды перагароджвалі дарогу дружыне маладога. Каб праехаць, жаніх павінен быў заплаціць выкуп. Пры гэтым спявалі: «Прыехалі сваты скупыя» і «Калі ты сват, харошы, харошы» (запісана Дэмбавецкім у Аршанскім павеце), «А былі ж мы ў дарозе» (запісана ў 1975 г. ў в. Чарняўскія), «А ў нашага свата чырвоная хата» (запісана ў 1965 г. ў в. Зубава), «Не гніся, сваце, не гніся» (запісана Дэмбавецкім у Аршанскім павеце):

Не гніся, сваце, не гніся,
Кладзі чырвонцы на місе,
Наша Васечка не ўдава,
Кладзі чырвонца хоць і два.

Значную групу песень складаюць песні, прысвечаныя ўзвялічванню маладых, адносінам паміж свёкрам і нявесткай, паміж сынам і маці: «Рошча мая, рошча» (запісана ў 1965 г. ў в. Ляўкі):

Рошча мая, рошча,
Рошча зялёная,
Ах, і ў той жа рошчы
Тры двары стаяла,
А ў першым дварочку
Маць сына вітала:
Ай, сынка, мой сынка,
Скажы мне ўсю праўду,
Скажы мне ўсю праўду,
Кого лучша любіш:
Ці цёшчу, ці жонку,
Ці родную мамку?
— Ай, люблю я цёшчу,
Цёшчу для заезду,
Ай, люблю я жонку,
Жонку для прывету.
А люблю я мамку
Лучша ўсяго свету.
А як памрэ цёшча,
Гарэлкі нап'юся,
А як памрэ мамка,
Слязою зальюся.

Шмат вясельных звычаяў жыве да нашых дзён. Напрыклад, абрад абразання касы маладой яе братам: «Татарын брат сястрэ, татарын» (запісана Дэмбавецкім у в. Смаляны) і «Няма горшага ката» (запісана ў 1977 г. там сама):

Няма горшага ката,
Як роднага брата,
Сеў сабе над касою,
Як воўк над казою.
Ён за коску тармосіць,
Болей грошай просіць.
Ён гарэлкі нап'ецца,
Грошай набярэцца.

Цікавы абрад надзялення маладой і суадносныя яму песні: «Казалі, што ў возеры рыбы многа» (запісана ў 1977 г. ў в. Смаляны), «А каліниця, а маліниця ломіцца» (запісана ў 1977 г. ў в. Парэчча), «Расступіцеся, баяры» (запісана Дэмбавецкім у Аршанскім павеце):

Расступіцеся, баяры,
Пусціце мяне паглядзець,
Чым мяне мамачка даруе:
Ці хлебам-соллю, усім дабром,
А ці чысценькім серабром?
Даруе мамачка ўсім дабром,
Усім чысценькім серабром,
А вялікім дарам — пірагом.
Вечным падарункам — здароўем;
Сваточкі нашы, браточкі,
Наліце вы ёй сем чарак
За харошанькі падарак.

Асобна стаяць вясельныя прысвячэнні сіраце: «А ў нас сёння дзень нядзелечка, скрасенне» (запісана ў 1965 г. ў в. Ляўкі), «Ступіла Валечка на парог» (запісана ў 1977 г. ў в. Смаляны), «Ты не стой, божухна, за дзвярамі» (запісана Шлюбскім у 1915 г. ў в. Чаркасы).

Наступны вялікі гурт песень — сямейна-бытавыя. У некаторых з іх адлюстроўваюцца адносіны паміж сястрой і братамі: «А як выйду за вароцечкі», «Па вішнёвым саду» (запісана ў 1965 г. ў в. Ляўкі), «Сені і хата на памосце» (запісана ў 1965 г. ў в. Зубава).

Вялікая група сямейна-бытавых песень — песні ўдавы: «Удовушка, удова да трохъ сыноў радзіла» і «Быў у полі дубокъ зялёненькі (запісана ў Аршанскім павеце), «Ой, у полі каліна» (запісана ў 1963 г. ў в. Лоск), «Забалела галава, забалела» (запісана ў 1965 г. ў в. Солаўе).

Ёсць песні, у якіх жонка скардзіцца на мужа-п'яніцу: «Ах ты, рэчанька, ты быстрая!» (запісана П.В.Шэйнам у Аршанскім павеце), «Як пайду я й да лужком-бераżкom» (запісана ў 1965 г. ў в. Солаўе і ў 1973 г. ў в. Вялікая Міцькаўшчына), «Гыля-гыля, шэры гусі, дамой» (запісана ў 1969 г. ў в. Пасад.

Гыля-гыля, шэры гусі, дамой,
А ці вы шчэ не наплаваліся вадой,
А я, малада, не наплакалася слязой,
За нялюбым мужам жывучы?
У карчомку ідзе ён радусенькі,
А з карчомкі ідзе ён п'янюсенькі.
Дамой прыдзе, на пасцельку ляжа,
А мне, моладзе, разуваці вяліць,
А мне, моладзе, распаясываці,
Русы кудзеркі расчэсваючы.
А мне, моладзе, ды не хочацца
Каля п'янага ды варочацца.
Як пайшоў жа мой мілы ў бакавую клець,
Як узяў жа ён раменную плець
Ды пачаў ён мне палосы ганяць —
То сінія, то зялёныя,
Паміж імі ды чырвоныя.
— Буду, буду, мой міленькі, разуваць,
Буду, буду распаясываць,
Русыя кудзеркі расчэсваць.

Але часцей у песнях сямейная згода прыходзіць не шляхам сілы, а шляхам кахання: «Чэраз рэчаньку, чэраз быструю» (запісана ў мяст. Дубраўка ў 1911 г.), «А дуб к дубу ды галовачку клоніць» (запісана ў 1961 г. ў в. Роскі Сялец).

Да сямейна-бытавых песень можна аднесці і песні, прысвечаныя сіраце, у якіх сірата гаруе без маці, прыходзіць да яе на магілку, размаўляе з памёршай матуляй, скардзіцца на сваё сіроцкае жыццё.

Блізкія да сямейна-бытавых, але складаюць асобную групу сямейна-абрадавыя песні. Іх спявалі, калі хрысцілі дзіця і называліся такія песні хрэсьбінныя: «Чераз боръ сасна павалілася» (запісана П.В.Шэйнам у в. Машкова), «Ой чія жъ ты жина» (запісана П.В.Шэйнам у Копысі), «А кумок у кума напіўся» (запісана ў 1965 г. ў в. Зубава), «Каб я знала, ведала» (запісана ў 1965 г. ў в. Зубава), «Чарачка медавая» (запісана ў 1965 г. ў в. Солаўе):

Чарачка мёдавая
Па сталу пахадзіла,
Кумочку напаіла.
— Пі, кумок, не співайся,
На пахмеллейка спадзявайся.

Да сямейна-абрадавай паэзіі належаць творы трагедыйнага жанру — галашэнні. Імі сваякі праводзілі чалавека ў апошні шлях. 10 галашэнняў сабраў І.Л.Міткевіч-Далецкі ў в. Высокае Аршанскага раёна, якія апублікаваны ў «Могилевской старине». Напрыклад, «Причитанія (матери по ребенку)»:

А мой жа ты сынулічка! А мой жа ты лібядзюлічка!
А чаго ж ты, мой сынулічка, ат мяне уцікаеш?
А ці я ж табе надаела...

Шмат галашэнняў было запісана валаснымі пісарамі Казьмоўскім і Шамоўскім. Яны ўвайшлі ў «Сборникъ отдела русского языка и словестности императорской Академии наукъ» (Т. 41, СПб, 1887, Материалы для изучения быта и языка русского населения Северо-Западного края. Собр. П.В.Шейном). Сярод іх галашэнне маці па дзіцяці, дачкі па бацьку, сястры па брату, жонкі па мужу. Вось запіс валаснога пісара Шамоўскага ў Коханаўскай воласці Аршанскага павета Магілёўскай губ. — «Галашэнне жонкі з сіротамі па мужыку»:

А мой жа ты галубочик сизинькій!
Соколочик жа ты мой ясьнинькій!
Куды-ж ты от меня далёко отлитаишь?
Ны каго-жъты меня с дробными детками
пыкидаишь?
А ты-ж у меня быв уся рада и пырадычка.
Чым жа я цябе, мое дырогоя, пригневила?
А дзетухны-ж мое дробныя!
К кому-ж мы цеперь, прихинемся
и пригорнемся?
А хто-ж об нас пыдумаиць и пыгыдаиць?
Усякій жа цяпер ныд нами надругаицца,
Як зы нас цяпер не кыму заступацца.

Песня суправаджае чалавека на працягу ўсяго яго жыцця. У дзяцінстве — дзіцячыя песні («Ах ты, Іванька Попоў», «Петушок, петушок», «Із-пад печкі каціцца» і інш.).

Калі юнакоў забіралі ў салдаты, традыцыйна выконвалі: «А просіўся, клоніўся миленьки бацюшкъ» (запісана П.В.Шэйнам у Аршанскім павеце). У салдатаў спявалі салдацкія песні «Ой, палын ты мой, палын...» (запісана ў Аршанскім павеце):

...Ох, ты, служба мая, служба.
Служба белага цара,
Чэжалей цябе, служба,
У белым свеце няма.

Ёсць яшчэ адна значная група песень з ліра-эпічным зместам, з напружаным драматычным сюжэтам — гэта балады. Яны апавядаюць пра незвычайныя, трагічныя здарэнні ў асабістым, сямейным жыцці чалавека: «А паходзіў бел малойчык...», «Крапіўка мая стрыклівая» (запісана ў 1965 г. ў в. Ляўкі), «Аддаў мяне татка за п'янічаньку» (запісана ў 1965 г. ў в. Вялікая Міцькаўшчына), «Браткі» (запісана ў в. Ольша Любавіцкай воласці Аршанскага павета). Хлопец і дзяўчына звянчаліся, а яны — брат і сястра:

— Пойдзем, сястра, у лясок,
А склінемся травіцай.
А скінемся травіцай,
А што брацец з сястрыцай.
Будуць дзеўкі краскі рваць,
Нас з табою памінаць:
— Вот то ж тая травіца,
Што братненька й сястрыца.

Вось так выразна ў гэтай баладзе-міфе падаецца паэтычная гісторыя паходжання кветкі «браткі» (травіца «брат-сястрыца»).

На вельмі старажытнай аснове створаны балады, якія ўключаюць загадкі. Балада «Пасвіла дзеўка табун коней» (запісана ў 1965 г. ў в. Міцькаўшчына).

— Загадаем дзеўцы чатыры загадкі,
Калі адгадаеш — скажам і падкажам:
А хто чоран ды не чэрнены,
А хто белы ды не белены,
А што бяжыць без повада,
А хто іржэць без голасу,
А што расце без кораня?
— Воран чоран ды не чэрнены,
Лебедзь белы ды не белены,
Вада бяжыць ды без повада,
Конік іржэць без голасу,
Камень расцець без кораня.

У скарбніцы беларускай народнай песнятворчасці адметнае месца займаюць прыпеўкі. Гэта аднастрофныя лірычныя песенькі самага разнастайнага жанру. На старонках газеты «Звязда» у 1936 і 1938 гг. не раз з'яўляліся прыпеўкі, запісаныя ў Аршанскім раёне («Маем сала, маем масла, мяса, бульбу і муку, а раней парогі білі багацею кулаку»; «Праважала я мілога, гаварыла: «Не тужы, у разоры на граніцы пільна край ты беражы»). У прыпеўках часцей за ўсё чуўся жарт:

Ці на шчасце, ці на ліха,
Такі ўрадзіўся,
Што ўсе дзеўкі заплакалі,
Як я ажаніўся.

Вусная народная творчасць вельмі шматгранная. Значнае месца ў ёй займаюць казкі. Ёсць казкі, у якіх гаворка ідзе пра розныя моманты ў жыцці чалавека: «Пра трох сясцёр і разбойніка» (запісана ў в. Жалезнікі), «Жонка-вядзьмарка», «Асліная шкура», «Кароль і стары дзед» (запісана ў 1965 г. ў в.

Солаўе), «Цудоўная торба жорава» (запісана ў в. Жалезнікі).

Сярод жанраў вусна-паэтычнай прозы поруч з казкамі займаюць сваё месца ў беларускім фальклоры легенды і паданні. Цікавыя легенды запісаны ў вып. 4 «Беларускага зборніка» Е.Раманава: «Юрый: Мыкола і мужык», «Кузьма-Дзям'ян» (запісана ў Аршанскім павеце). Сярод паданняў вызначаюць тапанімічныя. Вось два варыянты паходжання в. Юшкава, запісаныя ў 1873 г. настаўнікам Высокаўскага народнага вучылішча П.Паслаўскім:

«У наваколлі вёскі Юшкава месцы балацяныя, як тут гавораць — юшкі хапае, а рыбы няма. Так і празвалі — Юха, Юшкі, а адсюль і Юшкава».

І другі варыянт: «Вёска называецца ад таго, што некалі ў гэтай мясцовасці толькі адзін багаты селянін, не па звычаю таго часу, меў хату чыстую, з комінам і юшкаю ў печы. Таму назвалі вёску Юшкі».

Загадкі, прыказкі і прымаўкі складаюць так званыя малыя жанры фальклору. Іх часта называюць народнай філасофіяй. Сто загадак і 205 прыказак было запісана І.Міткевічам-Далецкім у с. Высокае Аршанскага павета:

Два каты адзін ком масла ліжуць (Сані);
Не агонь, а пячэць (гарэлка).

Народная творчасць не толькі дапамагала працаваць, адпачываць, размаўляць, сябраваць, але і лячыла. Такой мэце служылі замовы. Найбольш захаваліся лекавыя замовы, а з гаспадарчых — звязаныя з аховай жывёл, з іх хваробамі . Сярод сямейна-бытавых вызначаюцца любоўныя замовы (прысушкі, адсушкі).

Шмат замоў запісаў Е.Раманаў у мяст. Мікуліна Аршанскага павета. Гэта замовы ад хвароб жывёлы, ад змей, крывацёку, «зубішча», «цемянніка», рожы, вогніку, валасня, «грызі», уроку, ляку, упуду, сцені, начніц, крыксаў і прысушкі. Вось адна з іх — замова ад вогніку: «Огнішча, огнішча, вазьмі сваё вагнішча. Як стану агню згарэць і патухнець, нічога ня быць, так і етай болі ў раба божа каб не было — абсохнуць і абсыпацца».

Нельга аддзяліць ад фальклору звычаі і абрады. У в. Есіпава доўга захоўваўся абрад гукання марозу на Хрышчэнне:

Мароз, мароз, хадзі куццю есці,
Летам не хадзі — пад мяжой спачывай,
Кажушком пашаньку накрывай.

Многія з абрадаў былі тэатралізаваныя. Цікавы юр'еўскі абрад пастухоў, зафіксаваны ў пачатку 20 ст. П.В.Шэйнам у с. Машкова: «Пад вечар, калі жываціна труху напасецца, пастухі ходзяць па вёсцы і збіраюць яйцы, малако, сала. Вярнуўшыся на поле, кладуць агонь, спякуць яечню, збяруць жываціну ў кругу. Адзін возьме яечню ў руку (вядома, са скавародкай ці гаршком) і абойдзе каля жывёлы, а за ім ідуць выбраныя: хто «зайцам», хто «крывам», хто «калодай», а хто «зязюляй». Той, што нясе яечню, пытаецца:

— Заіц, заіц, ці горка осінка?
— Горка.
Ніхай жа наша скацынка так будзіць
горка воўку!
— Крывы, крывы, ці дойдзеш ты?
— Не, не дайду, ні віжу!
— Ніхай жа воўк ня відзіць нашай скаціны!
— Калода, калода, ці гніла ты?
— Гніла.
— Няхай жа ў ваўка зубы будуць гнілыя!»

Абышоўшы вакол статка, садзіліся каля вогнішча, з'ядалі яечню, а лыжкі падкідвалі ўгару — каб скацінка ўгару скакала.

Вельмі тэатралізаваныя абрады валачобнікаў. Валачобнікаў на Аршаншчыне яшчэ называлі кукальнікамі. Вось што пісаў П.В.Шэйн: «Разам з валачобнікамі раней у Аршанскім павеце Магілёўскай губерні, як і ў некаторых мясцовасцях іншых губерняў Паўночна-Заходняга краю, хадзілі кукальнікі. Спявалі яны тыя песні і на тую ж мелодыю, што і валачобнікі, з тым толькі адрозненнем, што першыя заўсёды пачыналіся словамі: «Нуця, братцы, кукольнікі!» Вызначальным адрозненнем кукальнікаў была даволі шырокая нізкая скрыня з векам. У дно скрыні былі ўбіты вострыя калочкі, на якіх свабодна круціліся ў розныя бакі фігуркі конікаў, абшытых сукном рознага колеру. На самым большым коніку белай масці змяшчалася фігурка чалавека. Гэта быў святы Юр'я, апякун конюхаў і коней, яго стада. У час спеваў скрыня рухалася наперад і назад, з гэтай прычыны і фігуркі круціліся вакол калочкаў».

Шмат са звычкамі і абрадамі звязана прыкмет і павер'яў (аб прыродзе, надвор'і, птушках і жывёлах, чалавеку і яго жыцці).

З кожным святам звязваліся нейкія прыметы і павер'і, а ў некаторых выпадках яны пераходзілі ў рытуал. На каляды жанчыны ў

в. Зубава варажылі: «Дзяўчына выцягвала з-пад печча курыцу. Перад ёй клала: чарку, хлеб і вугаль. Ад таго, што возьме першым птушка, залежыла дзявочае будучае. Калі нап'ецца з чаркі — мужык будзе п'яніца, калі возьме хлеб — будзе хлебнік, калі вугаль — будзе добра працаваць».

У 1920-я гады ў складзе Аршанскага таварыства краязнаўства працавала этнографагістарычная секцыя, справаздача аб дзейнасці якой друкавалася ў краязнаўчым зборніку «Аршаншчына». У ёй паведамлялася аб зборы «асаблівасцяў мясцовай гутаркі і народнага фальклору» і перасылцы ў Інбелкульт 10 сшыткаў народных песень, забабонаў, запісаных членамі таварыства. Гэтыя 10 сшыткаў знойдзены.

Цяпер мы пачалі арыентавацца на адраджэнне народных, фальклорных форм творчасці, народных свят, звычаяў, рамёстваў. Пачалі шукаць старых людзей, якія памятаюць тыя песні, якія бытавалі ў нас спрадвеку. Цікавыя фальклорныя ансамблі зараз існуюць у Якаўлевічах, Міцькаўшчыне, Крапіўне, Казловічах. Яны радуюць нас роднымі аршанскімі песнямі. *А.М.Палітаў.*

Народны касцюм Аршаншчыны

Народны касцюм Аршаншчыны 19 — пачатку 20 ст. арганічна ўліваецца ў дубровенскі (аршанскі) строй, які з'яўляецца адным з адметных строяў беларускага Прыдняпроўя. Тут на стыку трох усходнеславянскіх народаў найбольш актыўна працякаў працэс узаемаўзбагачэння і ўзаемапранікнення беларускай, украінскай і рускай культур, што садзейніча-

Адзенне шляхты Аршанскага павета.

ла ўтварэнню змешаных тыпаў касцюмаў і комплексаў адзення, якія не сустракаюцца ў іншых гісторыка-этнаграфічных рэгіёнах Беларусі. Гэтаму ў значнай ступені спрыяла магутная рака Дняпро, па якой праходзіў вялікі водны шлях.

Вывучалі і збіралі традыцыі народнага касцюма Аршаншчыны многія этнографы, фальклярысты, пісьменнікі. У Віленскім музеі старажытнасцей (заснаваны ў 1885 г. Я.Тышкевічам) знаходзілася унікальная калекцыя 12—14 ст. са славянскім надпісам з Оршы.

Каштоўнай навуковай крыніцай па вывучэнні народнага касцюма Аршаншчыны з'яўляюцца фонды Музея этнаграфіі ў Санкт-Пецярбургу. Самая ранняя калекцыя № 292 адносіцца да канца 19 ст. Часткі адзення, галаўныя ўборы, рэчы хатняга начыння атрыманы музеем у 1895 г. ад аршанскага павятовага ісправніка. Менавіта гэтай калекцыяй карысталася вядомы рускі этнограф Г.Маслава пры падрыхтоўцы доктарскай дысертацыі, а пасля кнігі «Народнае адзенне рускіх, украінцаў і беларусаў у 19 — пачатку 20 ст.», (1956). У раздзеле, які прысвечаны верхняму адзенню, змешчаны малюнак крою «рабочага балахону» з белага палатна беларускай дзяўчыны з Аршанскага павета. Да 19 ст. адносіцца шэраг экспанатаў, перададзеных музею Санкт-Пецярбурга ў 1948 г. Цэнтральным музеем народазнаўства, які знаходзіўся ў Маскве (пазней Маскоўскі музей народаў СССР).

Зону распаўсюджвання дубровенскага строю абследавалі беларускі этнограф, фальклярыст, археолаг Е.Раманаў; адзін з заснавальнікаў беларускай краязнаўчай фатаграфіі, апантаны вандроўнік В.Костка, этнограф Я.Ляцкі, вядомы беларускі мовазнавец-лексікограф І.Насовіч, які працаваў настаўнікам, а пасля інспектарам Аршанскага духоўнага вучылішча (1813).

Даследаваў матэрыяльную і духоўную культуру Аршаншчыны і аўтар гэтых радкоў. У сувязі з падрыхтоўкай да першай выстаўкі беларускага народнага касцюма ў Мінску, Парыжы, Ліоне Дзяржаўным музеем Беларусі (цяпер Дзяржаўны нацыянальны музей Беларусі) у верасні 1979 г. была наладжана навуковая экспедыцыя з мэтай набыцця экспанатаў і выяўлення лакальных этнаграфічных рыс традыцыйнай культуры рэгіёна.

На гэтых выстаўках экспанаваўся жаночы гарнітур пачатку 20 ст., набыты ў в. Волева. Фотаздымак Т.П.Зюльковай быў змешчаны ў экспазіцыі выставак і надрукаваны ў вядомым альбоме аўтара «Беларускае народнае адзенне» (Мн., 1981).

Спрадвеку матэрыялам для адзення, абутку, галаўных убораў была мясцовая сыравіна. З лёну, воўны, радзей канапель выраблялі тканіны, лямец, са скур хатніх і дзікіх жывёл аўчыны, хром, сырамяць. Лакальная адметнасць выяўлялася ў характары ткацтва, вышыўцы, каларыце, арнаменце, у спосабах крою і нашэння, тэхналагічнай апрацоўцы і вынаходніцтве спецыфічных форм адзення і галаўных убораў.

Карункавае ажурнае ткацтва, ліхаванне (сакаленне, гафтаванне), ворсавае начэсванне андарачных тканін, бісернае пляценне, дылішкавае ткацтва — важныя мастацка-тэхналагічныя прыёмы вырабу і аздаблення тканін, прызначаных для пашыву адзення. Яны няпоўна вызначаюць лакальныя прадметы дубровенскага строю, тэрыторыя якога ахоплівае Аршанскі, Дубровенскі, Талачынскі, Горацкі і Круглянскі раёны.

Жаночае адзенне. Кашулі («сарочкі»). Характэрнай рысай касцюма беларусаў была белая льняная кашуля з прамымі плечавымі ўстаўкамі («палікамі»). Стан быў суцэльны, або меў надточку («постаўку»). Надточка краілася з больш грубага палатна, прышывалася па лініі таліі. Верх стана збіраўся ў стаячы або тыпу аблямоўкі каўнер. Полка рукава («падпалік») злучалася са станам звычайным («простым») швом. Цвіклі («падплечнік») краіліся маленькімі або зусім адсутнічалі (у рукавах з клінамі — падрукаўнікамі). Ніз рукавоў заканчваўся каўнерцамі, каўнерцамі з дэкаратыўным маршчэннем у тры рады, «брындамі» (фальбанамі з паркалю і карунак), або звычайнай калошай (без завужэння і збірання тканіны ў складкі). Рукавы зашпільвалі на ніцяныя гузікі. Каўнер завязваўся тасёмкай, якую працягвалі ў сіметрычныя петлі.

У аздабленні кашулі пераважала нашыванне крыжыкам, натыканне пераборамі, маршчэнне тканіны і зборкі. Геаметрычны або геаметрызаваны раслінны арнамент будуецца па прынцыпе ўзорыстага шляка, у двухколерным каларыце з перавагай чырвонага асноўнага і чорнага дадатковага. Матэрыялам

для арнаментацыі служылі мануфактурныя баваўняныя ніткі (горынь, забалаць). Размеркаванне геаметрычнага арнаменту на кашулі традыцыйнае і заўсёды знаходзіцца ў поўнай кампазіцыйнай залежнасці ад кроя і характара рэчы, якую аздабляюць. Мясцовая, мастацкая своеасаблівасць праяўляецца не толькі ў малюнку і размеркаванні ўзораў, але таксама ў іх маштабах, суадносінах з плоскасцю, у фактуры, тэхніцы шытва, любімай каляровай гаме.

Геаметрычны арнамент кашуль і фартухоў будуецца з невялікага набора кампанентаў малюнка — ромбаў, квадратаў, зорак, палос. Кампанаваўся арнамент на плечавых устаўках, верхняй частцы рукавоў, каўнярах. Вядомы на Аршаншчыне кашулі з гесткай і тунікападобнага крою.

Спадніцы. Па разнастайнасці відаў, кампазіцыйна-арнаментальным і каларыстычным вырашэнні спадніцы Аршаншчыны не маюць сабе роўных на Віцебшчыне. Самы беглы пералік назваў («андарак», «камлёт», «спадніца», «саян», «саматкалка», «дрылішак», «бедбка») сведчыць пра багатую разнастайнасць відаў і форм.

«Андарак» — характэрны для ўсёй Беларусі від спадніцы. На Аршаншчыне вылучаецца арнаментам і каларытам. Звычайна андарачную тканіну ткалі з чыстай, не фарбаванай белай і чорнай воўны, з арнаментам «у балонкі», г. зн. у чорныя клеткі на белым фоне, якія нагадваюць ваконныя шыбкі. Потым тканіну валялі (лямцавалі) на млыне і сінілі. Майстроў, якія займаліся фарбаваннем тканін, называлі «сінельнікамі». Пэўны мастацкі эфект андараку надаваў начос тканіны, які рабілі майстры г. Горкі. Апрача згаданага сіне-чорнага колеру сустракаюцца андаракі чырвоныя, чырвона-чорныя (клетка), зялёныя, чорныя. Прасавалі андаракі ў буйныя складкі.

«Дрылішак», «саматкалка», «спадніца» шыліся з 5—6 полак выключна з ільняной або баваўнянай тканіны. «Рабізнай» называлі пярэстую, у дробныя клеткі ці паскі тканіну, вытканую ў 2 ніты палатняным перапляценнем. Вузкія клеткі і паскі («у драбіцы», «у костачкі») ствараліся прыглушанымі фарбамі жоўта-вохрыстага, вохрыста-чырвонага каларытаў на бела-суравым фоне, або сінім па белым. Сіне-белым каларытам і дробнарапортнасцю клеткі, вертыкальнасцю вузкіх паскаў спадніцы дубровенскага строя яднаюцца з даматканымі спадніцамі Наддзвіння і Паазер'я. Па нізу спадніц нашывалася яркая стужка. Найбольш распаўсюджанымі былі спадніцы, вытканыя з нітак бела-сіняга, сіне-жоўта-белага, бела-цаглянага, зялёна-сіне-чорнага колераў.

«Камлёт» — спадніца з паўшарсцяной саматканкі ў клетку або ў папярочныя паскі. Кросны на тканіну для камлёта снавалі лёнам, на 4 ніты. У якасці вутка выкарыстоўвалі рознакаляровыя ніткі воўны. Воўна, як вядома, фарбавалася значна лепш і ярчэй, чым лён. Ткацтва на 4 панажах дазваляла ніткі ўтока выбіваць на паверхню льняной асновы і атрымліваць адмысловы ўзор шашачкі з акцэнтам сакавітых гарызантальных паскаў. Пункцірна-шашачны ўзор атрымліваўся з чаргавання бурачковых, зялёных, белых, аранжавых, вохрыстых нітак. Камлёты былі карацейшымі за спадніцы і андаракі.

«Саян» — святочная, каштоўная спадніца з тонкай выпрадзенай воўны, пераважна аднамасная, сіняга колеру. Па нізу прышывалася «шчатачка» — чорная тасёмка з махрыкамі. Саяны насілі толькі заможныя сяляне. Андаракі, «спадніцы», саяны былі доўгія, па шчыкалатку («на спадніцу ішла губка палатна»), лінія таліі завышана («пад самыя грудзі»).

Усе віды спадніц мелі доўгія (каля 120 см) вузкія паяскі (шырыня 1,2—1,5 см), на якія прызбіраліся і замацоўваліся складкі полак і пры дапамозе якіх спадніцы мацаваліся на таліі.

Фартухі. Традыцыйная частка касцюма замужняй жанчыны — ніспадаючы ад пояса фартух — з'явіўся ў беларусаў значна раней, чым паясное адзенне тыпу спадніцы. Паводле якасці тканіны, крою і аздаблення можна вылучыць 4 варыянты фартухоў.

Двухполкавы фартух шыўся з белай, вытканай у 6 нітоў даматканай тканіны. У выніку саржава-атласнага, шматнітовага ткацтва на паверхні тканіны ствараўся дынамічны, срабрыста-белы, у стылі оп-арт арнамент, пабудаваны з рознамаштабных прамавугольнікаў. Такія фартухі называлі «ліцьвяковымі», а самі ўзоры — «у ліцьвякі», «у дымкі», «у дысы».

Аднаполкавы фартух шыўся з адной полкі тканіны «балонкі», «у паскі», такой самай

якасці, якую выкарыстоўвалі для дрылішкаў ці спадніц.

Фартух з крамной тканіны — паркалю, саціны — аздабляўся набіваным рознакаляровым арнаментам. Да гэтага варыянта адносяцца палатняныя, набіваныя ў сінельнікаў аднаполкавыя даматканыя фартухі.

Аднаполкавы фартух шыўся з белага паркалю ці даматканага палатна з выбіваннем («ліхаваннем») і вышытым крыжыкам арнаментам у падоле. Ніз аздабляўся белымі карункамі з зубамі.

Паясы, вытканыя на ніту, былі вузкія, з перабіраным стракатым узорам, канцы заканчваліся махрамі або бісернымі гронкамі. Вядомы і круглыя паясы — «тасёмкі» — таўшчынёй з палец. На канцах меліся пампоны велічынёй з макавую галоўку.

Ліфы. Кароткія безрукаўкі — ліфы («кабаты»), пашытыя з парчы або шаўковай фабрычнай тканіны, з'яўляліся састаўной часткай святочнага летняга хатняга касцюма заможных жанчын. Кабаты прышываліся да саяноў або мелі круглыя тугія валікі па лініі таліі. Прыталены сілуэт з завышанай таліяй, які адпавядаў эстэтычным ідэалам мясцовых жыхароў, змушаў мясцовых краўцоў наглуха прышываць спадніцу да кароткага ліфа — кабата, або рабіць спецыяльны валік для мацавання спадніцы вышэй натуральнай лініі стану. Перад кабата меў кароткі адступаючы мысік.

Галаўныя ўборы і аздабленне галавы. Прычоска. Паводле старажытнага звычаю, дзяўчаты зачэсвалі валасы ў 1 ці 2 касы або распускалі на плячах.

У валасы ўпляталі паясы — «тасёмкі». Цікавы вясельны вянок маладой 19 ст. з Аршанскага павета (калекцыя МЭ № 292-20) захоўваецца ў Санкт-Пецярбургу. На пругкую картонную аснову, абшытую чырвоным каленкорам, нашыты рознакаляровыя папяровыя кветкі, сухазлоціца.

Традыцыйным галаўным уборам замужніх жанчын была намітка. Мяркуючы па інфармацыі старажылаў, яна была кароткай (набліжалася да двухполкавай хусткі) і драпіравалася па верху галавы.

Да нашага часу ў куфрах старых бабуль захаваліся разнастайныя даматканыя і фабрычныя хусткі. Часта ў іх назве адлюстравана тэхналогія вырабу, арнамент, назва фабрыкі, або краіна, адкуль яна прывезена. Найбольш вядомы ў побыце ў пачатку 20 ст. былі: «прахароўка», «парысська», «кумашырка», «вялікая хустка», «хустка ряба», «хустка ў дымы», «бела хустка».

Шыйныя і нагрудныя ўпрыгожанні. Яшчэ ў глыбокай старажытнасці шыю аздаблялі пацеркі і металічныя крыжыкі на каляровых тасёмках.

Абутак. Лапці, плеценыя з лыка, скураныя пасталы, вяровачныя чуні насілі на працу, чаравікі і боты — на святы.

Мужчыны як больш рухомы элемент сельскага насельніцтва (наймаліся на сезонную працу ў горад ці на сплаў лесу) увогуле хутчэй перайшлі на адзенне гарадскога тыпу. У жанчын жа назіраецца мноства пераходных форм, доўга ўтрымліваліся традыцыйныя галаўныя ўборы і спадніцы. *М.Ф.Раманюк.*

Аршанскія ручнікі

На Беларусі ручнік — абавязковы элемент народных абрадаў, з ім звязана мноства прыкмет, якія ўзыходзяць да язычніцкіх часоў. Ручнік суправаджаў чалавека ад нараджэння да смерці. Зразумела, што такая важная і разнастайная роля ручнікоў у народным побыце (практычная, дэкаратыўная, абрадавая) не магла не ўплываць на мастацкі бок гэтых вырабаў.

Сёння на Аршаншчыне ў вясковай хаце яшчэ можна ўбачыць ручнікі, а такія рэчы, як абрусы, традыцыйны народны касцюм гаспадыні ўжо вынеслі з пакоя ў камору.

Аршанскія ручнікі маюць белае поле, на якім па канцах размяшчаецца тканы ці вышываны геаметрычны ўзор чырвонага колеру, нярэдка з дабаўленнем чорнага.

Найбольш часта ў экспедыцыях мы сустракаем ручнікі-ўціральнікі і ручнікі-набожнікі, якімі аздабляюць чырвоны кут. Яны выкананы на ткацкім стане з белых ці шэрых і белых ільняных нітак. Ручнікі-ўціральнікі сатканы ў 2 або 4 ніты, сустракаюцца па ўсёй Аршаншчыне. У в. Пасудзева набыты ручнік, сатканы ў 4 ніты, узор якога мясцовыя жыхары называюць «у елачку». Канцы ўціральні-

каў упрыгожваліся некалькімі вытканымі сціплымі чырвонымі палоскамі ці вузкімі палоскамі карункаў, або зусім не ўпрыгожваліся.

Ткацтва і аздабленне набожнікаў і вясельных ручнікоў вельмі багатае, з яркім дэкорам. Найчасцей такія ручнікі ткаліся спосабам шматнітовага ткацтва (у 4, 5, 6, 8 нітоў). Дэкор такіх ручнікоў паласаты, клятчасты, узорысты. Узор, які атрымліваўся, калі ткалі ў 4 ніты, мясцовыя жыхары называлі па-рознаму: «у дымкі з дысамі» (вёскі Ляўкі, Сцяпкова), «у дысы» (Копысь, вёскі Ленкавічы, Хадулы, Шэнберава), «у разрэзы» (вёскі Наваселле, Шанькава, Забалацце), «у ліцьвякі» (в. Аляксейкі). У вёсках Наваселле і Пугляі ўзор, які складаецца з невялікіх вытканых ромбічкаў, называюць «узор у жаб'і глазкі», у в. Ласі Талачынскага раёна (былы Аршанскі пав.) узор у 4 ніты, які ўяўляе сабой дробныя квадраты, згрупаваныя па 12 штук, і ўтварае на ручніку буйны гарох, называюць узорам «у балдэсікі». Узор атрымліваўся за кошт спалучэння дробных і буйных квадратаў і прамавугольнікаў. У вёсках Есіпава, Панізоўе, Баяры вядомы ручнікі, сатканыя ў 5 нітоў (мясцовая назва «у пяцерні»). Вытканы ўзор на такіх ручніках уяўляе сабой ромбы розных памераў.

У вёсках Зубава Аршанскага раёна, Ланенка і Пасудзева Дубровенскага раёна (былы Аршанскі павет) вядомы ручнікі, сатканыя ў 6 нітоў (мясцовая назва «у шасцярні», «у гарошак»). Узор уяўляе сабой буйныя ромбы, унутры якіх вытканы авалы.

Самыя складаныя па вырабе ручнікі ткаліся ў 8 нітоў (мясцовая назва «у васьмярні»). Такія ручнікі вядомы ў вёсках Усходы, Панявічы, Масліна Дубровенскага раёна (былы Аршанскі павет).

Сатканыя ў 1 ці 2 ніты набожнікі адрозніваюцца ад уціральнікаў больш складаным упрыгажэннем. Ручнікі аздаблялі вытканым узорам. Узор выконваўся баваўнянымі ніткамі чырвонага колеру, у некаторых выпадках шарсцянымі з дабаўленнем чорнага. На пытанне, хто першы склаў узор, майстрыхі найчасцей адказвалі, што не памятаюць, бо пераняліяго са старога вырабу.

Тыповы арнамент ручнікоў на Аршаншчыне — геаметрычны, вядомы і раслінна-геаметрызаваныя формы. Дэкор падпарадкоўваецца некалькім устойлівым кампазіцыйным вырашэнням.

Найбольш пашыраныя кампазіцыі з некалькіх сатканых палос спосабам закладання, якія ўтвараюць адзінае цэлае; адна з палос (як правіла, ніжняя) — вядучая па шырыні, складанасці і маляўнічасці арнаменту. Сустракаюцца шмат'яруснyя кампазіцыі з некалькіх роўных па дэкаратыўнай значнасці палос на канцах ручніка.

У ручніках, сатканых спосабам шматнітовага ткацтва, узор пакрывае ўсю плошчу ручніка, гэты ўзор на канцах выдзяляюць другім колерам (чырвоным), тым самым упрыгожваючы яго. Сустракаюцца ручнікі, дзе спалучаецца шматнітовае ткацтва з перабіраннем і вышыўкай.

Ручнікі ўпрыгожвалі таксама і вышыўкай. У вышыўцы выкарыстоўвалася баваўняная пража натуральнага белага колеру (мясцовая назва «бель»), а таксама афарбаваная ў чырвоны, сіні, чорны колеры, для абазначэння якіх ужываецца назва «забалаць». Асабліва папулярным было шво простым крыжыкам, сустракаюцца вышыўкі двайным крыжам («балгарскі крыж») і гладдзю.

Асноўнымі фігурамі вышывак былі ромбы, крыжы, разеткі, зоркі, трохвугольнікі, прамыя і ламаныя лініі, вазоны з кветкамі, элементы архітэктурных пабудоў, увенчаных крыжамі. Цэнтральнае месца ў арнаменце займаў ромб. Ён з'яўляецца стрыжнем кампазіцыі, вакол якога згрупіраваны астатнія фігуры. Значнае месца займаюць васьміканцовыя зоркі і крыжы, яны могуць быць упісаны ў іншыя фігуры, або складаюць самастойны рапорт.

Самабытная вышыўка ручнікоў Дубровенскага раёна (былы Аршанскі павет). Кампазіцыя іх складаная, шмат'ярусная, багатая інфармацыяй, дзе ўдала спалучаюцца рамбічныя, крыжападобныя і раслінна-геаметрызаваныя матывы; шчыльным сетчатым дэкорам ніжняга бардзюра і лёгкім разрэджаным малюнкам верхняга, які зрокава накіраваны на паступовае зліццё з белай чысцінёй палатна.

Сёння ў вёсках сустракаюцца вырабы пачатку 20 ст., у якіх перапляліся ўзоры спрадвечна народныя з бракаражскімі. Рост цікавасці да ўзораў выкарыстоўвалі фірмы «Брокар і К°», «Рале і К°» і іншыя, якія выпускалі невялікія альбомы, розныя дадаткі, абгортачную паперу для мыла з рознымі ўзорамі для вышыўкі. Некалькі ручнікоў з такімі ўзорамі выяўлены ў в. Есіпава Аршанскага раёна.

Сустракаюцца ручнікі, упрыгожаныя ажурнай вышыўкай, якую выконваюць па сетцы, утворанай выцягваннем пэўнай колькасці нітак асновы і ўтку. Сетку абшывалі (перавівалі) белымі ці чырвонымі ніткамі. На Аршаншчыне гэты спосаб аздаблення называюць ляхаваннем, ён адметны ювелірным выкананнем арнаменту. Ручнікі з «ляхаваннем» выяўлены ў вёсках Каўрова, Ланенка Дубровенскага раёна (былы Аршанскі павет).

Ручнікі, упрыгожаныя палоскамі фабрычнай тканіны чырвонага колеру, знойдзены ў вёсках Тарлаі і Зубава Аршанскага раёна.

Канцы ручнікоў аздаблялі вязанымі карункамі, якія выкананы з вялікай разнастайнасцю і вынаходлівасцю. Вельмі часта жанчыны яшчэ вязалі прошвы і ўстаўлялі ў ручнікі. Карункі з белых нітак па колеры гарманіруюць з тканінаю і разам з прошвай складаюць адзіны ансамбль. Краі карункаў часцей за ўсё зубчатыя або ўпрыгожаны махрамі.

Вырабы аршанскіх майстрых здзіўляюць разнастайнасцю дэкору, каларыту, кампазіцыйнага строю, тэхнікі выканання.

Н.Л.Жолудзева.

Музеі

Музей гісторыі і культуры горада Орша

Заснаваны 1.3.1989 г. Мае 4 экспазіцыйныя залы (плошча экспазіцыі 170 м^2), 4200 экспанатаў асноўнага фонду (1998). Раздзелы экспазіцыі: «Орша старажытная, «Орша ў складзе ВКЛ і Рэчы Паспалітай», «Орша ў складзе Расіі», «Орша ў 19 стагоддзі». У раздзеле археалогіі — знаходкі з Аршанскіх стаянак (каменны век), комплекса археалагічных помнікаў каля в. Чаркасава, гарадзішча жалезнага веку каля в. Вусце, Аршанскага гарадзішча (12—18 ст., шматлікія вырабы са шкла, керамікі, жалеза, каляровых металаў, косці), Аршанскага Куцеінскага Богаяўленскага манастыра (17—18 ст., кафля, ювелірныя вырабы) і інш. У раздзеле гісторыі экспануюцца дакументы і матэрыялы пра дзейнасць Куцеінскай друкарні (17 ст.), вайну 1812 года, нумізматычныя калекцыі (манеты Расіі 15 — пач. 20 ст., ВКЛ, Рэчы Паспалітай, Швецыі 16—18 ст.), зброя 16 — пач. 20 ст., старадрукі і рукапісныя кнігі 17—19 ст., макеты паселішча 12 ст., Аршанскага замка 16 ст., цэнтра Оршы пач. 20 ст. У раздзеле «Орша ў 20 ст.» адлюстравана палітычнае, сацыяльна-эканамічнае і культурнае развіццё горада ў пачатку 20 ст., падзеі рэвалюцыі 1905—07 гг., 1-й сусветнай вайны, Лютаўскай і Кастрычніцкай рэвалюцый 1917 г., грамадзянскай вайны і ваеннай інтэрвенцыі, аднаўленне гаспадаркі і сацыялістычнае будаўніцтва ў 1920—30 гг., палітычныя рэпрэсіі, аднаўленне народнай гаспадаркі ў пасляваенны перыяд. Экспануюцца дакументы і матэрыялы пра вядучыя аршанскія прадпрыемствы, пра жыццё і дзейнасць выдатных людзей Аршаншчыны: дзеяча рэвалюцыйнага руху і педагога П.М.Лепяшынскага, Герояў Савецкага Саюза А.Д.Салянікава, М.Д.Сіяніна, Герояў Сацыялістычнай Працы Б.А.Бароўскага, У.П.Пакроўскага, Г.В.Сямёнава, дзяржаўных і гаспадарчых дзеячаў Л.Я.Гаранскую, А.К.Міласерднага, пісьменнікаў Я.Купалу, У.Караткевіча, Закі Нуры, мастака П.Раманоўскага, спартсмена І.Жалязоўскага і інш. Сярод экспанатаў матэрыялы пра сувязь Оршы з гарадамі-пабрацімамі ў Італіі і Францыі. Экспазіцыю дапаўняюць мастацкія творы скульптара Я.Лансерэ, мастакоў М.Басалыгі, С.Шарая і інш. Музей мае выставачную залу, экспазіцыю пад адкрытым небам «Культавыя камяні Аршаншчыны».

В.П.Лютынскі.

Этнаграфічны музей «Млын» у Оршы

Размешчаны ў гістарычным цэнтры горада, паміж Дняпром і Аршыцай, у будынку вадзянога млына (помнік прамысловай архітэктуры пачатку 20 ст.). Адчынены ў 1991 г. Размяшчаецца на 2 паверхах. На 1-м знаходзіцца экспазіцыя «Хлеб наш надзённы», на 2-м — выстава традыцыйных рамёстваў Аршаншчыны. У экспазіцыі прылады працы земляроба, прылады для апрацоўкі лёну, шматлікія ўзоры ткацтва, ручнікі, народнае адзенне, ганчарныя вырабы, копыская кафля, пляценне з лазы. Ствараецца калекцыя сучаснага народнага дэкаратыўна-прыкладнога мастацтва.

Музей славы настаўніка ў Оршы

Створаны ў 1984 г. на грамадскіх пачатках. Размешчаны ў СШ № 3. Стваральнік і кіраўнік музея — настаўніца рускай мовы і літаратуры Л.Дз.Радомская. У музеі 2 залы: «Настаўніцкая слава», «Памяць пісьменніка-земляка Уладзіміра Караткевіча». У фондзе больш за 5 тыс. экспанатаў. На базе музея праводзяцца літаратурна-музычныя вечарыны, гасцёўні, конкурсы, радыёперадачы і іншыя мерапрыемствы. Музей — удзельнік і пераможца гарадскіх, абласных і рэспубліканскіх злётаў краязнаўцаў. У 1991 г. за дасягненне па набыцці і захаванні гістарычнай і культурнай спадчыны музею прысвоена званне народнага.

Літаратурна-краязнаўчы музей «Аршаншчына літаратурная» ў Оршы

Створаны ў 1987 г. на грамадскіх пачатках. Размешчаны ў СШ № 15. У музеі сабраны звесткі пра ўзнікненне пісьменства на Аршаншчыне, пра беларускіх пісьменнікаў-землякоў У.Караткевіча, У.Корбана, Я.Сіпакова, і інш.

Музей «Героі і подзвігі» ў Оршы

Створаны ў 1964 г. на грамадскіх пачатках. Размешчаны ў СШ № 12. Стваральнік і кіраўнік музея — настаўніца гісторыі Э.С.Хаяк. У музеі сабраны багаты матэрыял пра ўдзельнікаў вызвалення Оршы ў Вялікую Айчынную вайну, устаноўлена каля тысячы іх імён. У фондзе каля 3 тыс. экспанатаў.

Краязнаўчы музей у Оршы

Створаны ў 1974 г. на грамадскіх пачатках. Размешчаны ў СШ № 17. Шматлікія экспанаты апавядаюць пра прыроду, эканоміку і мінулае горада. Самая вялікая экспазіцыя прысвечана гісторыі вызвалення горада ад нямецка-фашысцкіх захопнікаў. Сабраны матэрыялы пра воінаў 192-й стралковай Аршанскай Чырванасцяжнай Хінганскай дывізіі, 621-га Аршанскага ордэна Суворава Чырванасцяжнага штурмавога авіяцыйнага палка.

Музей працоўнай славы ў Оршы

Створаны ў 1986 г. на грамадскіх пачатках. Размешчаны ў СШ № 19. Значнае месца ў музеі займае экспазіцыя, прысвечаная Герою Сацыялістычнай Працы Г.В.Сямёнаву, ганаровым грамадзянам Оршы. Адзін з аддзелаў музея прысвечаны гораду-пабраціму Возан-Влену (Францыя).

Музей баявой славы аршанскіх дывізій у Оршы

Створаны ў 1988 г. на грамадскіх пачатках. Размешчаны ў ПТВ № 101. Стваральнік і кіраўнік музея — выкладчыца вучылішча Н.Н.Дзегцярэнка. Экспазіцыя апавядае пра 22 воінскія часці, якія вызначыліся пры вызваленні горада ад нямецка-фашысцкіх захопнікаў. Фонд налічвае каля 8 тыс. экспанатаў. Пры музеі працуе гісторыка-краязнаўчы клуб «Пошук».

Музей гісторыі вызвалення Оршы і маладзёжна-пошукавага клуба «Русічы» ў Оршы

Створаны ў 1992 г. на грамадскіх пачатках. Размешчаны ў ПТВ № 110. Экспазіцыя апавядае пра мужную барацьбу аршанцаў супраць нямецка-фашысцкіх захопнікаў у гады Вялікай Айчыннай вайны, вызваленне горада і раёна ў 1944 г., дзейнасць клуба «Русічы», створанага на базе вучылішча ў 1988 г.

Музей рэвалюцыйнай, баявой і працоўнай славы аршанскага лакаматыўнага дэпо ў Оршы

Створаны ў 1986 г. на грамадскіх пачатках. Кіраўнік музея — былы чыгуначнік У.І.Блюм. У музеі афармлены экспазіцыі, якія апавядаюць пра гісторыю будаўніцтва Маскоўска-Брэсцкай і Рыга-Арлоўскай чыгунак, гісторыю дэпо ў паслярэвалюцыйны перыяд. Сабраны багаты матэрыял пра вядомых чыгуначнікаў К.Заслонава, Я.Андрэева, К.Грышчанкова, А.Барташэвіча, і інш. Музей прызнаны лепшым грамадскім музеем на Беларускай чыгунцы. *В.П.Лютынскі.*

Мемарыяльны музей К.С.Заслонава ў Оршы

Адкрыты 1.8.1948 г. Мае 5 экспазіцыйных залаў (плошча экспазіцыі 348 м^2), 8716 экспанатаў, у т.л. 6258 асноўнага фонду (1999). Сярод экспанатаў — фотаздымкі і дакументальныя матэрыялы пра дзіцячыя і юнацкія гады К.С.Заслонава, працоўную дзейнасць у даваенны перыяд, пра падпольную і дыверсійную работу на Аршанскім чыгуначным вузле, арганізацыю партызанскага атрада і брыгады, асабістыя рэчы, узнагароды, вытрымкі з дзённіка, успаміны яго паплечнікаў і

Будынак музея К.С.Заслонава ў Оршы.

інш. Экспануюцца таксама матэрыялы пра дзейнасць Аршанскага падпольнага РК КП(б)Б, пра партызан-заслонаўцаў і аршанскіх падпольшчыкаў (макеты партызанскіх зямлянак, абсталяванне партызанскай друкарні, зброя, абмундзіраванне, падпольныя газеты, лістоўкі і баявыя лісткі, асабістыя рэчы, дзённікі і лісты народных мсціўцаў і інш.), пра вызваленне Оршы ад нямецка-фашысцкіх захопнікаў. Сярод твораў жывапісу і скульптуры — макет апошняга бою Заслонава (мастак А.Салаўёў), праекты помнікаў бюст Заслонава (скульптар С.Вакар).

У.С.Багамазаў.

Музей У.Караткевіча ў Оршы

У 1994 г. аддзел культуры гарвыканкома прыняў рашэнне аб стварэнні ў Оршы музея У.Караткевіча. З таго часу сабрана шмат цікавых экспанатаў: дакументы, якія характарызуюць розныя этапы жыцця пісьменніка, надрукаваныя творы і рукапісы, асабістыя рэчы, успаміны сваякоў і сяброў У.Караткевіча. У музеі таксама мяркуецца стварыць выставачную залу, дзе будуць праводзіцца часовыя выстаўкі, прысвечаныя славутым людзям Аршаншчыны.

Дом-музей драўлянай скульптуры разьбяра С.С.Шаўрова ў Оршы

Створаны 24.2.1992 г. Плошча экспазіцыі 34 м^2. У музеі захоўваецца каля 200 скульптур (1998) народнага майстра С.С.Шаўрова. Скульптурным кампазіцыям майстра ўласцівы дасціпнасць, гратэск, гумар. Тэматыка твораў: фальклорныя, літаратурныя, казачныя сюжэты, гераічнае партызанскае мінулае рэспублікі, народны побыт і інш. Пры музеі працуе майстэрня драўлянай скульптуры.

Гісторыка-краязнаўчы музей у в. Вусце

Адкрыты 9.5.1982 г. на грамадскіх пачатках. Мае каля 3 тыс. экспанатаў. Экспазіцыя музея ўключае раздзелы: быт нашых продкаў, рэвалюцыйны, ваенны, навуковыя дасягненні вучоных Жодзінскага інстытута земляробства, спартыўныя дасягненні, культура, нумізматыка, дары мораў і акіянаў.

Музей роднай вёскі ў в. Барздоўка

Адкрыты на грамадскіх пачатках. Размешчаны ў сярэдняй школе. Кіруе работай музея В.Г.Пячонкін. Каля 1200 экспанатаў. Сярод іх: драўляная саха, калекцыя самавараў, гліняны посуд, лыжкі, ступы, бітлашкі, ручнікі, абрусы. Музей мае копіі дакументаў, звязаных з гісторыяй вёскі 18—20 стагоддзяў, якія ўзяты з архіваў Вільні і Санкт-Пецярбурга, відэатэку фільмаў па гісторыі Беларусі, касеты з запісамі фальклорных песень, паданняў і інш. Экспазіцыя музея ўключае 8 раздзелаў: «Вёска ў канцы 19 — пачатку 20 стагоддзя», «Калектывізацыя», «Аднавяскоўцы ў гады Вялікай Айчыннай вайны», «Яго імя носіць наш калгас» (В.У.Куйбышаў), «П.Д.Варанкоўскі» (старшыня калгаса), «М.Я.Шарсёў» (Герой Сацыялістычнай Працы, былы вучань школы), «Летапіс школы», «Свет нашых захапленняў» (нумізматыка, філатэлія і інш.).

Краязнаўчы музей У В. Крапіўна

Адкрыты 22.2.1989 г. на грамадскіх пачатках. Размешчаны ў сярэдняй школе. Кіруе работай музея Л.В.Шарай. Каля 500 экспанатаў. Экспазіцыя музея ўключае раздзелы: «Куток роднага краю», «Куток сялянскай хаты», «Землякі, якія загінулі ў гады Вялікай Айчыннай вайны», «Землякі — воіны-афганцы», «Землякі-ардэнаносцы», «Гісторыя школы», «Куток падарожжаў і экскурсій».

Музей баявой і працоўнай славы ў в. Вусце

Адкрыты 4.11.1987 г. на грамадскіх пачатках. Размешчаны ў сярэдняй школе. 115 экспанатаў. Сярод іх пісьмы салдат, якія загінулі на тэрыторыі в. Вусце, пахаронкі, перапіска з ветэранамі вайны, партызанамі. Экспазіцыя музея ўключае 4 раздзелы: «Вялікая Айчынная вайна на тэрыторыі Беларусі», «Удзельнікі вайны — нашы земля-

кі», «Гісторыя эксперыментальнай базы «Вусце», «Гісторыя школы».

Музей Ю.В.Смірнова ў г.п. Арэхаўск

Адкрыты ў чэрвені 1983 г. на грамадскіх пачатках. Размешчаны ў сярэдняй школе. 1128 экспанатаў. Экспазіцыя музея ўключае 3 раздзелы: «Дзіцячыя і юнацкія гады Ю.В.Смірнова», «Баявы шлях 26-й гвардзейскай дывізіі», «Смірноўскі рух».

Музей працоўнай і баявой славы ў пас. Высокае

Адкрыты ў маі 1990 г. на грамадскіх пачатках. Размешчаны ў ПТВ № 166. Мае 2 залы. У першай размешчаны матэрыялы, якія адлюстроўваюць гісторыю стварэння вучылішча, пасёлка Высокае. У другой зале прадстаўлена тэма Вялікай Айчыннай вайны. Дакументы і фотаздымкі расказваюць пра барацьбу насельніцтва з нямецка-фашысцкімі акупантамі. Электрыфікаваны стэнд-карта расказвае пра аперацыю «Баграціён» на тэрыторыі Аршаншчыны і Дубровеншчыны. У музеі працуе група экскурсаводаў з ліку навучэнцаў вучылішча.

Мастацкі калектыў

Зубаўскі народны хор. Створаны ў 1967 г. Званне народнага прысвоена ў 1981 г. Кіраўнікі: М.Лугаўцоў (з 1967), М.Някрасаў (з 1972). Хор мяшаны, шматгалосы, манера выканання блізкая да народнай. У аснове рэпертуару апрацоўкі беларускіх і іншых народных песень, творы беларускіх, рускіх і замежных кампазітараў. Дыпламант Рэспубліканскага агляду сельскай мастацкай самадзейнасці 1980 г.

З ГІСТОРЫІ НАСЕЛЕНЫХ ПУНКТАЎ АРШАНШЧЫНЫ

ОРША, горад абласнога падпарадкавання, цэнтр раёна. Вузел чыгуначных ліній на Віцебск, Крычаў, Лепель, Магілёў, Мінск, Смаленск і аўтамабільных дарог. Размешчана на Дняпры.

Як адзначалася раней, Орша ўпершыню ўпамінаецца ў «Аповесці мінулых гадоў» пад 1067 г. як горад Ръша Полацкага княства. Першаасновай гарадской планіровачнай структуры было паселішча 11 ст., якое размяшчалася на мысе пры ўпадзенні р. Аршыца ў р. Дняпро. Яно знаходзілася ў цэнтральнай частцы сучаснага горада. На яго месцы ў пачатку 12 ст., як паказалі археалагічныя раскопкі, праведзеныя ў 1988 г. (В.М.Ляўко), быў узведзены земляны вал з драўлянай сцяной. Ён апаясваў пляцоўку паселішча і ператвараў яе ў крэпасць. Побач з умацаваным паселішчам і на процілеглым беразе р. Аршыца пачаў фарміравацца гарадскі пасад. Ён быў аддзелены ад крэпасці штучным ровам, які злучаў рэкі Аршыцу і Дняпро. Воднае кола ператварала крэпасць у астраўную. Даследаванні на ўмацаванай пляцоўцы (гарадзішчы) паказалі, што магутнасць культурнага пласта дасягае 1,6—3,6 м. Вылучаюцца 3 стратыграфічныя пласты (11—12 ст., 14—16 ст. і больш позняга часу).

У раскопках 1965—68 гг. (Ю.І.Драгун) зафіксаваны 11 будаўнічых ярусаў драўлянай забудовы. Гэта наземныя зрубы без фундаментаў. Іншы раз пад вуглы падкладвалі камяні. Печы былі глінабітнымі, двары масцілі драўлянымі насцілами і агароджвалі частаколам. У раскопках 1988 г. (В.М.Ляўко) выяўлены фрагмент насыпу вала, а таксама каменная вымастка 16 ст. з вапнавай рошчынай, якая размяшчалася з унутранага боку пляцоўкі. Магчыма, яна звязана з каменнымі ўмацаваннямі таго часу, якія былі пабудаваны вялікім князем ВКЛ Альгердам. Унутрывальных канструкцый не выяўлена, але праслойкі вуголля на розных узроўнях сведчаць пра неаднаразовыя пажары і падсыпкі. Матэрыялы 2-й палавіны 17 ст. перакрываюць насып вала.

На прылеглай да гарадзішча тэрыторыі выяўлены матэрыялы 12—18 ст. (В.М.Ляўко, 1990—91). Да 18 ст. адносяцца кавалкі фундаментаў каменных пабудоў. Магчыма, некаторыя з іх былі больш раннімі. У 14 ст. пачалося будаўніцтва каменнага замка, у межы пляцоўкі якога ўваходзіла і тэрыторыя гарадзішча. Пашырэнне ўмацаванай тэрыторыі выклікала неабходнасць пракапаць новы роў, які праходзіў паралельна першаму, што быў засыпаны. Такім чынам, новая цытадэль

таксама была абведзена водным колам. Земляныя ўмацаванні на гарадзішчы не разбураліся, а былі далучаны да каменнай сцяны, якая праходзіла ўздоўж новай часткі ўмацаванай пляцоўкі. Археалагічнымі раскопкамі (В.М.Ляўко, 1989—91) устаноўлена, што земляны вал быў знішчаны ў 17 ст. і больш не аднаўляўся. Не выключана, што і рэшткі каменных умацаванняў былі выкарыстаны ў больш позні час пры ўзвядзенні на месцы былога замка каменных пабудоў. Матэрыялы раскопак сведчаць, што Орша ў сярэдневяковуі была развітым гандлёва-рамесным і культурным цэнтрам. За замкавым ровам у Надняпроўі (сучасная вул. Леніна) быў яшчэ адзін пасад, які датуецца 12—17 ст. (В.М.Ляўко, 1990—95). У 12—13 ст. гэта тэрыторыя была заселена слаба. З пабудовай каменнага замка пад яго сценамі пачаў развівацца торг. На гэтым жа месцы ў 16 ст. быў пабудаваны кальвінскі збор, пляцоўка якога ў пачатку стагоддзя была выкуплена езуітамі пад калегіум. З узвядзеннем касцёла і пабудовай шматлікіх памяшканняў езуіцкага калегіума, а таксама іншых каталіцкіх манастыроў гэта тэрыторыя стала цэнтральнай у гарадской планіроўцы і ў 17 ст. была абнесена земляным валам. Гэты вал не захаваўся, але прыблізныя межы гарадскога пасада, які быў ім апаясаны, прасочваюцца па характары культурных напластаванняў.

Другая частка гарадской тэрыторыі фарміравалася ў Зааршынні насупраць старажытнага гарадзішча. Археалагічнымі раскопкамі і назіраннямі прасочаны верагодныя межы Зааршыннага пасада. На тэрыторыі сквера на правым беразе р. Аршыца археалагічнымі раскопкамі ўстаноўлена наяўнасць у раннім сярэдневякоўі невялікага ўзвышша, на якім, верагодна, была размешчана царква. У 12—16 ст. каля яе знаходзіліся могілкі. У 2-й палавіне 17 ст. на месцы могілак была пабудавана каменная царква Раства Багародзіцы (раскопкі В.М.Ляўко, 1995—96). На тэрыторыі Зааршыння ў раннім сярэдневякоўі знаходзіўся торг. Ён працягваў існаваць і тады, калі быў пабудаваны замак. Цераз р. Аршыца ад праязной брамы замка да торга быў перакінуты мост. Насупраць Надняпроўскага пасада на правым беразе р. Аршыца выяўлена гаць, зробленая з дубовых бярвён і хмызу.

Пасад на правабярэжжы р. Аршыца развіваўся ў паўночным напрамку ўздоўж сучаснай вул. Энгельса да яе скрыжавання з вул. Народнай. На гэтым жа беразе Аршыцы за гарадской мяжой на пустыры пабудаваны мужчынскі манастыр базыльян. Археалагічныя даследаванні паказалі, што культурны пласт у гэтым месцы датуецца не раней 18 ст. (В.М.Ляўко, 1989). Пра выразную гарадскую сярэдневяковую матэрыяльную культуру Оршы сведчаць разнастайныя рэчы, што былі знойдзены падчас раскопак: шматлікія шкляныя бранзалеты, пярсцёнкі віцебскай, кіеўскай, візантыйскай вытворчасці, фрагменты шклянога посуду з каляровым еўрапейскім роспісам, упрыгожанні з каляровых металаў, касцяныя грабяні, маёлікавы посуд, пячная кафля і інш.

У 1320-я гады Орша ўвайшла ў склад Вялікага княства Літоўскага. З 1560-х г., з 1560-х гадоў дзяржаўнае ўладанне, у 1387 г. згадваецца ў «Спісе рускіх гарадоў далёкіх і блізкіх» пад назвай Рша, у 1392 г. стала цэнтрам Аршанскага (Ршанскага) намесніцтва з падпарадкаваннем вялікаму князю літоўскаму Вітаўту. Паводле «Хронікі Літоўскай і Жамойцкай» зімой 1397 г. горад быў абложаны войскам смаленскага князя Святаслава, якому аднак не ўдалося ўзяць горад. У 1398—1407 гг. у Оршы пабудаваны пяцівежавы мураваны замак. Аршанскія харугвы прымалі ўдзел у Грунвальдскай бітве (1410) у складзе аб'яднаных войск Вялікага княства Літоўскага і Польшчы супраць войск Тэўтонскага ордэна. У 1460 г. пры вялікім літоўскім князю Казіміры пабудавана з дрэва Ільінская царква (у 1505 на месцы згарэўшага храма княгіня Софія Юр'еўна пабудавала драўляную царкву святога Ільі Прарока). Праводзілася таксама перабудова гарадскіх умацаванняў. У 1500 г. вялікі князь літоўскі Аляксандр (сын Казіміра) узвёў вакол Оршы драўляную сцяну. У 1506 г. на горад зрабілі набег крымскія татары, а ў 1507—08 гг. Орша была абложана маскоўскім войскам.

У 1560 г. быў складзены інвентар Аршанскага замка, паводле якога замак меў 5 вежаў, у яго гарнізоне было 300 воінаў. У замку знаходзілася драўляная царква, некалькі дзесяткаў жылых дамоў, шмат гаспадарскіх пабудоў, налічвалася больш за 200 «дымоў». З 2-й палавіны 16 ст. горад — цэнтр Аршанскага павета. У 1565 г. Оршу наведаў і зрабіў яе апісанне Рафаэле Барберыні з Венецыі. Дакументы сведчаць, што ў Оршы пабывалі

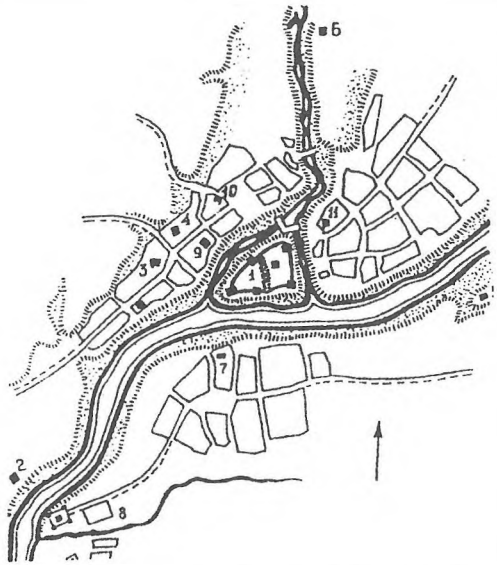

Орша. Схема плана сярэдзіны 17 ст. (па І.Слюнькавай). Праваслаўныя храмы і манастыры: 1 — царква св. Тройцы; 2 — царква св. Мікалая; 3 — царква Пятніцы; 4 — царква уваскрэсення; 5 — царква Архангела Міхаіла; 6 — манастыр Благавешчання; 7 — царква Ільі Прарока; 8 — Куцеінскі манастыр; 9 — царква Багародзіцы Раства Хрыстова.

таксама канстанцінопальскі патрыярх (1588), аўстрыйскі пасол М.Варкач і рускі дзяк Т.Карабейнікаў (1593). У 16—17 ст. Орша была арэнай шматлікіх баёў, у выніку якіх неднаразова разбуралася і спусташалася.

У 1590 г. літоўскі канцлер Леў Сапега заснаваў у горадзе езуіцкі касцёл. У 1592 г. створана праваслаўнае брацтва, якое змагалася супраць пашырэння ўплыву каталіцызму, уніяцтва і пратэстанства, дамагалася раўнапраўя ўсіх хрысціянскіх канфесій, вяло культурна-асветніцкую дзейнасць. У 1601 г. Оршу і яе ваколіцы спасціг вялікі неўраджай, ад голаду памерла шмат людзей, а зімой 1603 г. здарыўся вялікі мор.

У 1604 г. канцлер Вялікага княства Літоўскага Леў Сапега заснаваў тут езуіцкі калегіум (дзейнічаў да 1820). Пры калегіуме існавала вучылішча, працаваў школьны тэатр.

Праездам са Смаленска ў Оршы пабываў (1611) кароль Жыгімонт III Ваза. З-за цяжкага эканамічнага становішча горада ён выдаў прывілей аб вызваленні насельніцтва на 4 гады ад падаткаў. У 1620 г. Орша атрымала магдэбургскае права і герб з выявамі крыжа і паўмесяца на блакітным полі. У тым жа годзе горад наведаў з мэтай абароны праваслаўных ад уціску уніятаў полацкі архіепіскап Мялецій Сматрыцкі.

Па няпоўных даных у Оршы ў 16 ст. існавалі 23 віды рамёстваў, у 17 ст. — 26, у пачатку 18 ст. — 49, у 2-й палавіне 18 ст. — 52 віды. Значнае развіццё атрымаў гандаль. Орша мела гандлёвыя сувязі з Расіяй, Польшчай, Прыбалтыкай, Украінай, з'яўлялася транзітным цэнтрам, пачатковым пунктам вялікага гандлёвага шляху — «гасцінца купецкага», які праходзіў па тэрыторыі Беларусі з усходу на захад. У 17 ст. Орша з'яўлялася адным з буйнейшых мастацкіх цэнтраў на Беларусі. Вядомы імёны аршанскіх разьбяроў таго часу Іпаліта і Арсенія, цесляроў — Восіпа Андрэева і Андрэя Фёдарава, якія працавалі пры царскім двары ў Маскве.

У 16—18 ст. у Оршы дзейнічалі цэрквы Ільі Прарока, Раства Багародзіцы, Ушэсця, Святадухаўская, Богаяўленская, Іаана Багас-

Пакроўскі манастыр. Будынак царквы не захаваўся.

лова; касцёлы — трынітарыяў, місіянераў, марыявітак. Існавалі манастыры (бернардзінцаў, базыльянак, францысканцаў, дамініканцаў, Куцеінскія жаночы Успенскі і Богаяўленскі мужчынскі), езуіцкі калегіум і інш. У Куцеінскім Богаяўленскім манастыры працавала шмат мастакоў. У 1-й палавіне 17 ст. манастыр з'яўляўся таксама адным з буйнейшых цэнтраў беларускага кірылічнага кнігадрукавання. У 1630 г. беларускі асветнік і кнігадрукар Спірыдон Собаль заснаваў пры манастыры друкарню, якая існавала каля 25 гадоў. Да 1654 г. тут было выдадзена каля 20 найменняў розных кніг. Сярод іх — «Буквар» С.Собаля (1631), «Малітваслоў» (1631), «Псалтыр» (1642) і інш. Выданні Куцеінскай друкарні былі шырока вядомы і мелі вялікае значэнне для пашырэння асветы не толькі на Беларусі, але і на Украіне, у Расіі і Літве.

У сярэдзіне 17—18 ст. ў сувязі з войнамі (руска-польскай 1654—67, Паўночнай 1700—21) і агульным эканамічным крызісам Рэчы Паспалітай Оршы былі нанесены вялікія страты, спусташэнні, і яна заняпала. Рэзка скараціласа колькасць насельніцтва.

У час Паўночнай вайны з 4 па 27 лютага 1706 г. ў Оршы знаходзіўся рускі цар Пётр I. Яго знаходжанне ў горадзе было звязана з узвядзеннем тут абарончых умацаванняў. Тут, у царкве Ільі Прарока, Пётр I маліўся аб дараванні перамогі над шведамі.

З 1772 г. паводле 1-га падзелу Рэчы Паспалітай Орша ў складзе Расійскай імперыі, з 1796 г. цэнтр павета Беларускай, з 1802 г. — Магілёўскай губерняў. У 1777 г. ў Оршы 309 будынкаў і 1757 жыхароў. Рускі сатырык Дз.І.Фанвізін, які пабываў у Оршы ў той час, назваў яе «даволі вялікім мястэчкам». У 1778 г. быў зацверджаны план забудовы горада. У 1781 г. горад атрымаў новы герб — на блакітным полі выявы 5 залатых стрэлаў. Двойчы, у 1778 г. і 1785 г., Оршу наведаў англійскі гісторык-асветнік і падарожнік Вільям Кокс. У 1791 г. ў горадзе адкрыта народнае вучылішча. Паводле звестак вядомага рускага вучонага, мінералога і хіміка, акадэміка Санкт-Пецярбургскай Акадэміі навук В.М.Севяргіна, які наведаў Оршу ў 1802 г., тут налічвалася 1570 жыхароў мужчынскага полу (з іх 62 былі рамеснікі), 347 драўляных дамоў, 36 крамаў, 1 мураваны будынак і млын.

У Айчынную вайну 1812 г. ў ваколіцах Оршы дзейнічалі партызанскія злучэнні Д.В.Давыдава і А.М.Сяславіна. Горад і яго наваколле былі арэнай баявых дзеянняў. У лістападзе 1812 г. Напалеон Банапарт правёў у Оршы перагрупоўку сваіх часцей. Перад адступленнем напалеонаўскія войскі разрабавалі і спалілі горад.

З 2-й палавіны 19 ст. Орша — буйны чыгуначны вузел. Чыгунка спрыяла эканамічнаму развіццю горада. Значным транзітным пунктам з'яўлялася рачная прыстань, ад якой штогод адпраўлялася каля 100 суднаў. Працавала паромная пераправа. На 1854 г. налічвалася 1528 мужчын і 1518 жанчын, 10 мураваных, 389 драўляных дамоў, 5 цэркваў, больш за 80 крам. У 1880 г. было 5 навучальных устаноў, на месцы драўлянай Ільінскай царквы пабудавана мураваная. Дзейнічалі лёнатрапальная і тытунёвая фабрыкі, вапнавы, піваварны заводы, гарбарныя, крухмальныя, цагельныя і інш. прадпрыемствы. Існавала шмат рамесных майстэрняў. У 1894 г. ў горадзе каля 10 навучальных устаноў (657 навучэнцаў), бальніца, 2 друкарні, 2 кнігарні, 2 аптэкі, 6 урачоў, 3 бібліятэкі (у тым ліку публічная імя А.С.Пушкіна, адкрыта ў 1899).

Паводле перапісу 1897 г. ў Оршы 13 161 жыхар (дваранскага саслоўя — 607, духавенства — 142, купецтва — 302 жыхары). Мяшчане складалі больш за 9 тыс. чалавек, сяляне каля 2,5 тыс. чалавек. Праваслаўных у той час было каля 5 тыс., католікаў — каля 550, пратэстантаў — 125, магаметан — 15 чалавек. У 1900 г. створаны рабочы гурток, а ў 1904 г. — Аршанская арганізацыя РСДРП. Працоўныя Оршы актыўна ўдзельнічалі ў рэвалюцыі 1905—07 гг. Вясной 1905 г. ў горадзе адбыліся масавыя забастоўкі, мітынгі і дэманстрацыі, якія суправаджаліся сутычкамі з паліцыяй. Працоўныя Оршы прымалі ўдзел і ў Кастрычніцкай Усерасійскай палітычнай стачцы і Снежаньскім узброеным паўстанні 1905.

На 1.1.1909 г. ў Оршы было 17 248 жыхароў, 1339 драўляных і 84 мураваныя жылыя пабудовы, з іх 84 крытыя жалезам, 1209 — дрэвам, 130 — саломай. Плошча горада складала 2665 дзесяцін. Працавала некалькі фабрык і заводаў (1663 рабочыя). У горадзе было 96 рамесных устаноў (490 рамеснікаў), 7 цэркваў, 2 касцёлы, 2 капліцы, 13 яўрэйскіх малітоўных школ, 10 навучальных устаноў (у тым ліку рэальнае вучылішча), чытальня, 2 бібліятэкі, 2 бальніцы, 2 аптэкі, 9 аптэчных магазінаў, 14 гасцініц, 40 тракціраў і харчэўняў, 2 друкарні, 2 фотаатэлье, турма. На-

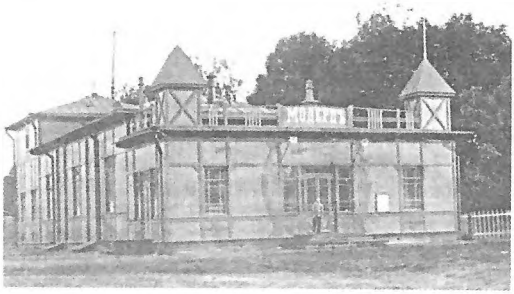

Орша. Тэатр «Мадэрн». Пачатак 20 ст.

сельніцтва абслугоўвалі 8 урачоў, 16 акушэрак, 10 фельчараў, 3 ветэрынары, 111 рамізнікаў. Плата за наёмную кватэру складала 200—400 рублёў у год. Рознічны кошт 1 фунта жытняга хлеба складаў 3—4 кап., пшанічнага — 5—6 кап., солі — 1,4 кап., мяса — 9—20 кап., цукру — 13 кап., газы — 3—5 кап., сажні дроў — 12—16 рублёў. У 1911 г. адкрыта жаночая настаўніцкая семінарыя.

У 1917 г. ў Оршы 19 844 жыхары. 28.10 (10.11) 1917 г. ў горадзе ўстаноўлена Савецкая ўлада. У лютым—кастрычніку 1918 г. горад быў часткова акупіраваны нямецкімі войскамі, праз Оршу праходзіла дэмаркацыйная лінія. Летам 1918 г. камісар станцыі Орша-Цэнтральная Д.Івашчанка разам з іншымі бальшавікамі Оршы, нягледзячы на перашкоды з боку немцаў і эсэраў, забяспечылі пропуск 36 вагонаў збожжа, якое выдзеліў савецкі ўрад для галадаючых рускіх ваеннапалонных у Германіі. 1.5.1920 г. ў горадзе праведзены камуністычны суботнік.

З 1924 г. Орша — цэнтр акругі (да 1930) і раёна ў складзе БССР, з 1938 г. — горад абласнога падпарадкавання. За гады першых пяцігодак у горадзе пабудаваны льнокамбінат, лесапільны, механічны заводы, мясакамбінат і інш. Былі адкрыты настаўніцкі інстытут, тэхнікумы педагагічны і чыгуначнага транспарту, некалькі бібліятэк, краязнаўчы музей і шэраг іншых устаноў культуры і быту. У 1939 г. 37,6 тыс. жыхароў.

У пачатку Вялікай Айчыннай вайны ў баях пад Оршай 14.7.1941 г. ўпершыню былі выкарыстаны рэактыўныя ўстаноўкі («Кацюшы»). З 16.7.1941 г. горад быў акупіраваны нямецка-фашысцкімі захопнікамі. У горадзе дзейнічала аршанскае камуністычнае падполле, у тым ліку групы К.С.Заслонава, братоў А. і В.Рыбаковых, К.Грачыхі, В.Бахматава, А.Нікалаева, В.Марчука, а на тэрыторыі раёна — падпольныя райкомы КП(б)Б і ЛКСМБ, партызанскія брыгады «Дзядзькі Косці», 1-я і 2-я імя К.С.Заслонава, Багушэўская і інш.

За гады акупацыі горад быў зруйнаваны, разбураны прамысловыя прадпрыемствы, культурныя і медыцынскія ўстановы, больш за 75% жыллёвага фонду горада. На чыгуначным вузле была поўнасцю знішчана станцыйная гаспадарка. Гітлераўцы загубілі ў Оршы тысячы савецкіх грамадзян.

Орша была вызвалена 27 чэрвеня 1944 г. ў выніку Віцебска-Аршанскай аперацыі войскамі 11-й гвардзейскай і 31-й армій 3-га Беларускага фронту. 41-й вайсковай часці і злучэнню, што вызначыліся пры вызваленні горада, нададзена ганаровае найменне «Аршанскіх».

За пасляваенны перыяд горад аднавіўся, значна пашырыў свае межы. У 1959 г. было

Орша. Будынак гарадской управы. Не захаваўся.

Орша. Гарадское вучылішча і сабор па Магілёўскай вул. (сабор не захаваўся).

64,6 тыс., у 1970 г. — 100,6 тыс., у 1997 г. — каля 130 тыс., у 1999 г. — 124,3 тыс. жыхароў.

У 1978 г. і 1980 г. распрацаваны новыя генеральныя планы забудовы Оршы. Сучасны горад уключае цэнтральны, прывакзальны, паўночны, паўднёвы, льнокамбіната і Задняпроўя раёны. Адміністрацыйна-грамадскі цэнтр Оршы размешчаны на правым беразе Дняпра. Вылучаюцца жылы масіў Задняпроўя і жылы комплекс па вул. Леніна.

Орша — буйны прамысловы і культурны цэнтр. Прамысловасць сканцэнтравана ў асноўным у паўночным і паўднёвым раёнах. Тут працуюць заводы: станкабудаўнічы, інструментальны, будаўнічых дэталей, лёгкага машынабудавання, трактарарамонтны, форм і тэхналагічнай аснасткі; камбінаты: зборных, жалезабетонных і сілікатных вырабаў, мясаканервавы, кансервава-агароднінасушыльны, малочны, хлебапрадуктаў, льняны; фабрыкі: швейная, мастацкіх вырабаў і птушыная.

У Оршы знаходзяцца механіка-тэхналагічны і чыгуначнага транспарту тэхнікумы, медыцынскае вучылішча, педагагічны каледж, 6 прафесійна-тэхнічных вучылішчаў, 3 музычныя, 4 дзіцячыя і юнацкія спартыўныя школы, шмат сярэдніх школ, дашкольных устаноў, магазінаў і іншых гандлёвых кропак, гасцініца, кінатэатр, Палац культуры тэкстыльшчыкаў і шэраг іншых клубных і медыцынскіх устаноў. Працуюць музеі — гісторыі і культуры горада, мемарыяльны імя К.С.Заслонава, У.Караткевіча і этнаграфічны «Млын», філіял дзяржаўнага архіва Віцебскай вобласці. Выдаецца «Аршанская газета».

Ва ўрочышчы Замчышча пры ўпадзенні р. Аршыца ў Дняпро археалагічны помнік—гарадзішча 10—12 ст.; архітэктурныя помнікі — Ільінская царква, комплекс Куцеінскага Богаяўленскага манастыра (жылы корпус і Святадухаўская царква) і будынкі манастыра базыльян, млына, чыгуначнага вакзала; помнікі: У.І.Леніну, С.М.Кіраву, Героям Савецкага Саюза К.С.Заслонаву, М.А.Карначонку, савецкім воінам, якія загінулі пры вызваленні Оршы ад нямецка-фашысцкіх акупантаў, на брацкай магіле падпольшчыкаў, ахвяр фашызму і ваеннапалонных, на магіле камандзіра партызанскага атрада 1-й партызанскай брыгады імя К.С.Заслонава У.Я.Сарнова, перад будынкам бальніцы — М.А.Сямашку, воінам-аршанцам, якія загінулі ў Афганістане, пісьменніку У.Караткевічу, мемарыяльны комплекс «Кацюша», мемарыяльны парк Герояў і Курган Славы і інш. На многіх дамах устаноўлены мемарыяльныя дошкі ў памяць аб падпольшчыках, славутых людзях.

Орша — радзіма беларускіх пісьменнікаў Я.Васілёнка, У.Караткевіча, рускіх пісьменнікаў — А.Міронава, Юрыя (Георгія) Багушэвіча, Герояў Савецкага Саюза — Б.Хігрына, М.Часныка, Героя Сацыялістычнай Працы І.А.Юркова, дзяржаўнага дзеяча БССР М.В.Дарашэвіча, спартсмена І.Жалязоўскага.

У 1984 г. Орша за гераізм і мужнасць, якія праявілі яе жыхары ў гады Вялікай Айчыннай вайны, узнагароджана ордэнам Айчыннай вайны 1-й ступені.

Г.І.Дулеба, В.М.Ляўко
(сярэдневяковая гісторыя).

АБУХАВА, вёска ў Высокаўскім сельсавеце, у калгасе «Маяк камуны». У пачатку 20 ст. ў Высоцкай воласці Аршанскага павета, 39 двароў, 267 жыхароў. Вёсцы належалі 303 дзесяціны зямлі. У 1923 г. 257 жыхароў. Існавала працоўная школа 1-й ступені, у якой настаўніца М.К.Мартусевіч вучыла 20 дзяцей. Пры школе была бібліятэка з 47 кніг. У 1930 г. арганізаваны калгас «Чырвоны меліяратар». Працавала кузня. У 1969 г. 72 двары, 320 жыхароў. На 1.1.1998 г. 138 двароў, 348 жыхароў. Дом культуры, бібліятэка, магазін.

АГРАНАМІЧНАЯ, вёска ў Смалянскім сельсавеце. У 1969 г. 112 двароў, 302 жыхары. На 1.1.1998 г. 216 двароў, 899 жыхароў. На тэрыторыі вёскі размешчаны будынак Смалянскага саўгаса-тэхнікума падрыхтоўкі спецыялістаў для сельскай гаспадаркі (заснаваны ў 1930), клуб, сталовая, магазін. Брацкая магіла савецкіх воінаў, партызан і ахвяр фашызму, якія загінулі ў Вялікую Айчынную вайну.

АЗЯРОК, вёска ў Запольскім сельсавеце. У пачатку 20 ст. ў Машкоўскай воласці Аршанскага павета, 38 двароў, 280 жыхароў. Вёсцы належала 298 дзесяцін зямлі. У 1932 г. ў Азярок былі сселены вёска Прахожбы і хутар Чуватава. У 1929 г. створаны калгас «Ноў». Працавала кузня. На 1.1.1998 г. 61 двор, 111 жыхароў. Магазін.

АЛАНЦЬЕВА, вёска ў Стайкаўскім сельсавеце, у калгасе «Рассвет». У 1871 г. 15 двароў. У пачатку 20 ст. ў Машкоўскай воласці Аршанскага павета, 40 двароў, каля 330 жыхароў. Вёсцы належалі 232 дзесяціны зямлі. У 1929 г. створаны калгас «Пралетарый». Працавала кузня. На 11.1.1998 г. 38 двароў, 74 жыхары.

АНДРЭЕЎШЧЫНА, вёска, цэнтр сельсавета (з 1985). У 1871 г. 10 двароў. У пачатку 20 ст. ў Машкоўскай воласці Аршанскага павета, 23 двары, каля 160 жыхароў. Вёсцы належала 150 дзесяцін зямлі. У 1923 г. 207 жыхароў. У 1930 г. пасля перасялення ў Андрэеўшчыну вёскі Буднікі створаны калгас «Бальшавік». Працавала кузня. На 1.1.1998 г. 1030 двароў, 3085 жыхароў. Камбінат будаўнічых матэрыялаў, завод жалезабетонных вырабаў, газаразмеркавальнік, райсельгасэнерга, аграрна-прамысловае аб'яднанне «Белая Русь», сярэдняя школа, спецыяльная школа-інтэрнат, дзіцячыя яслі-сад, музычная школа, Дом культуры, бібліятэка, амбулаторыя, ветэрынарная аптэка і станцыя, аддзяленне сувязі, магазін. Брацкая магіла савецкіх воінаў, якія загінулі ў Вялікую Айчынную вайну.

АНІБАЛЕВА, вёска ў Андрэеўшчынскім сельсавеце, у калгасе імя Чапаева. У 1871 г. ўпамінаецца як фальварак Анібалева. У пачатку 20 ст. ў Высоцкай воласці Аршанскага павета, 22 двары, каля 130 жыхароў. 500 дзесяцін зямлі, у тым ліку 138 дзесяцін лесу. У 1923 г. 239 жыхароў. У 1930 г. створаны калгас «Шлях Саветаў». У 1940 г. 33 двары, 101 жыхар. У Вялікую Айчынную вайну ў наваколлі вёскі дзейнічалі партызаны 1-й брыгады імя К.С.Заслонава. У чэрвені 1944 г. гітлераўцы спалілі вёску. На 1.1.1998 г. 23 двары, 42 жыхары. Магіла савецкага лётчыка, старшага лейтэнанта І.Я.Клімава, які загінуў у паветраным баі ў 1944 г.

АНТАВІЛЬ, вёска ў Пішчалаўскім сельсавеце, у калгасе імя Чапаева. У 1855 г. маёнтак і ўладанне памешчыкаў Хлюдзінскіх. У пачатку 20 ст. таксама маёнтак Хлюдзінскіх Машкоўскай воласці Аршанскага павета, 1 двор, 2 жыхары. Маёнтку належала 1555 дзесяцін зямлі, у тым ліку 843 дзесяціны лесу. У Вялікую Айчынную вайну ў наваколлі дзейнічалі партызаны 2-га атрада імя К.Я.Варашылава Багушэўскай брыгады. На 1.1.1998 г. 11 двароў, 14 жыхароў.

АНТОНАЎКА, вёска ў Панізоўскім сельсавеце, у саўгасе «Бабінічы». У 1871 г. 5 двароў. У пачатку 20 ст. ў Пугляёўскай воласці Горацкага павета, 45 двароў, каля 320 жыхароў. Вёсцы належала 369 дзесяцін зямлі, у тым ліку 20 дзесяцін лесу. У 1923 г. адкрыта працоўная школа 1-й ступені, у якой настаўніца Н.Чахоўская вучыла 37 хлопчыкаў і 4 дзяўчынкі. У 1930 г. створаны калгас «Чырвоная ніва», працавала кузня. У 1930 г. ў Антонаўку сселены пасёлкі Аляксандраўка і Антонаўка. На 1.1.1998 г. 148 двароў, 392 жыхары.

АРАШКІ, вёска ў Клюкаўскім сельсавеце, у аграфірме «Дзевіна». У 1940 г. 25 гаспадарак, 81 жыхар. На 1.1.1998 г. 14 двароў, 23 жыхары.

АРЛОЎШЧЫНА, вёска ў Забалоцкім сельсавеце, у саўгасе «Забалацце». У пачатку 20 ст. ў Машкоўскай воласці Аршанскага павета, 2 двары, 22 жыхары. Вёсцы належала 18 дзесяцін зямлі. У 1923 г. 107 жыхароў. У 1933 г. быў створаны калгас «1 Мая». Працавала кузня. У 1939 г. ў Арлоўшчыну сселены хутар Лісічына. На 1.1.1998 г. 20 двароў, 30 жыхароў.

АРЭХАЎСК, гарадскі пасёлак, цэнтр пасялковага Савета. Вядомы з 18 ст. як вёска Арэхі, якая належала князям Сапегам, потым Пацёмкіным, а з канца 18 ст. Любамірскім. У 1647 г. пабудавана драўляная царква. У 1792 г. вёска ў складзе маёнтка Межаўскі Ключ, уладанне Любамірскіх, 6 двароў. Паводле падання ў час вайны 1812 г. тут спыняўся і маліўся ў мясцовай царкве М.І.Кутузаў. У 1830-х гадах 13 двароў, каля 120 жыхароў, пабудавана Троіцкая праваслаўная царква са званіцай з дрэва. На будаўніцтве царквы працавала каля 70 цесляроў. У пачатку 20 ст. 29 двароў, каля 110 жыхароў. Каля в. Арэхі працаваў завод сухой перагонкі драўніны (150 рабочых), вакол якога ў 1910 г. ўзнік пас. Выдрыца (19 двароў, 417 жыхароў). У 1917 г. пасля закрыцця завода пасёлак сельскага тыпу. З 1924 г. ў Аршанскім раёне. З пачаткам будаўніцтва ў 1927 г. БелДРЭС (1-я чарга пабудавана ў 1930) пасёлак вырас, зліўся з в. Арэхі і 25.7.1929 г. пераўтвораны ў рабочы пасёлак пад назвай Арэхі-Выдрыца. Электрастанцыя спачатку называлася Асінаўская ДРЭС. У 1940 г. 193 двары, 5,5 тыс. жыхароў. З сярэдзіны ліпеня 1941 г. да 25 чэрвеня 1944 г. Арэхі-Выдрыца акупіраваны нямецка-фашысцкімі захопнікамі, якія вывезлі абсталяванне і ўзарвалі будынкі электрастанцыі. З 11.7.1946 г. рабочы пасёлак Арэхі-Выдрыца пераўтвораны ў гарадскі пасёлак і перайменаваны ў Арэхаўск. У 1946—56 гг. цэнтр раёна Віцебскай вобласці. Пасля вайны да 1956 г. тут існаваў дзіцячы дом. У 1969 г. ў Арэхаўску 5,3 тыс., на 1.1.1998 г. — 3,6

тыс. жыхароў. Завод кандэнсатараў «Лантан», ільнозавод, цяплічны камбінат, участкі Лукомскага будаўнічага ўпраўлення і «Белэнергарамналадка», сярэдняя і дзіцячая музычная школы, 2 дзіцячыя яслі-сады, Дом культуры, 2 бібліятэкі, бальніца, Дом быту, аптэка, аддзяленне сувязі, 10 магазінаў. Брацкая магіла савецкіх воінаў, якія загінулі ў 1941 і 1944 гг. (у 1965 г. пастаўлены помнік) і магіла Героя Савецкага Саюза Ю.В.Смірнова (у 1956 на магіле ўстаноўлены бюст). Помнік драўлянага дойлідства 1-й палавіны 19 ст. — Спаская царква. Паблізу пасёлка, на беразе Арэхаўскага возера, археалагічны помнік — курганны могільнік (26 насыпаў; выявіў у 1926 Д.Васілеўскі, абследаваў у 1981 М.І.Лашанкоў).

АСІНАЎКА, вёска ў калгасе імя Свярдлова і чыгуначная станцыя на лініі Орша—Смаленск у Пішчалаўскім сельсавеце. У 1792 г. 6 двароў. Уваходзіла ў склад маёнтка Межаўскі Ключ Любамірскіх. У пачатку 20 ст. ў Машкоўскай воласці Аршанскага павета, 10 двароў, каля 90 жыхароў. На вёсцы належалі 84 дзесяціны зямлі. У 1923 г. 99 жыхароў. На 1.1.1998 г. 6 двароў, 11 жыхароў. Радзіма Героя Сацыялістычнай Працы Ц.Е.Салтановіча.

БАБІНІЧЫ, вёска ў Панізоўскім сельсавеце, цэнтр саўгаса «Бабінічы». У 1795 г. 144 мужчыны і 163 жанчыны. У 19—пачатку 20 ст. ў Пугляёўскай воласці Горацкага павета. У 1886 г. 30 двароў, 226 жыхароў, праваслаўная царква, царкоўнапрыходская школа (адкрыта ў 1883), хлебазапасны магазін, вадзяны млын. Побач з сялом знаходзіўся фальварак Бабінічы, дзе працаваў гарбарны завод, заснаваны ў 1850 г. Жыхарам сяла належала 449 дзесяцін зямлі, у тым ліку 28 дзесяцін лесу. Пасля Кастрычніцкай рэвалюцыі адкрыта працоўная школа 1-й ступені, у якой у 1923 г. настаўніцы М.І.Бандарук і Е.С.Ганчарова вучылі 75 хлопчыкаў і дзяўчынак. У той час у вёсцы было 547 жыхароў. У пачатку 1930-х гадоў арганізаваны саўгас «Бабінічы» і калгас «XVI партз'езд». Працавалі 2 кузні. У 1928—39 гг. Бабінічы — цэнтр сельсавета. У 1970 г. 199 гаспадарак, 538 жыхароў. У 1979 г. з вёскай зліўся пасёлак Бабінічы. На 1.1.1998 г. 1026 двароў, 3304 жыхары. Аддзяленне Аршанскай сельгастэхнікі, механічныя майстэрні, сярэдняя школа, дзіцячыя яслі-сад, дзіцячая музычная школа, клуб, бібліятэка, тэлефонная станцыя, амбулаторыя, ветэрынарны пункт, аптэка, аддзяленне сувязі, 3 магазіны, кафэ. Помнік землякам, якія загінулі ў Вялікую Айчынную вайну.

БАБІЧЫ, вёска ў Барздоўскім сельсавеце, у калгасе «Ленінскі шлях». У 1792 г. ў складзе маёнтка Межаўскі Ключ Любамірскіх, 4 двары. У 19—пачатку 20 ст. ў Пугляёўскай воласці Горацкага павета. У 1871 г. 10 двароў, у 1910 г. 15 двароў, 115 жыхароў. Вёсцы належала 276 дзесяцін зямлі, у тым ліку 10 дзесяцін лесу. Млын. У 1923 г. 271 жыхар. На 1.1.1998 г. 8 двароў, 12 жыхароў.

БАБРАМЫНІЧЫ, вёска ў Смалянскім сельсавеце, у складзе саўгаса-тэхнікума «Смаляны». У пачатку 20 ст. ў Раснянскай воласці Сенненскага павета, 25 двароў, 190 жыхароў. За вёскай была замацавана 271 дзесяціна зямлі, у тым ліку 15 дзесяцін лесу. У 1936 г. ў вёску сселены хутар Белікі. На 1.1.1998 г. 18 двароў, 37 жыхароў. Брацкая магіла партызан, якія загінулі ў Вялікую Айчынную вайну.

БАГРЫНАВА, вёска ў Пішчалаўскім сельсавеце, у калгасе імя Свярдлова. У сярэдзіне 19 ст. маёнтак, уласнасць Сушынскіх. У пачатку 20 ст. вёска Машкоўскай воласці Аршанскага пав., 22 двары, 150 жыхароў. За вёскай было замацавана 140 дзесяцін зямлі. У 1931 г. ў Багрынава сселены хутар Скрабоўшчына, у 1962 г. далучана вёска Васкрасеншчына. На 1.1.1998 г. 25 двароў, 41 жыхар.

БАЛБАСАВА, вёска, цэнтр сельсавета (з 26.10.1996), да 29 мая 1996 г. ваенны гарадок Балбасава. Рамонтны завод, сярэдняя школа, дзіцячыя яслі-сад, бібліятэка, Дом культуры, дзіцячая музычная школа, 5 прадуктовых, 3 прамтаварныя магазіны, бальніца, аптэка, аддзяленне сувязі. На 1.1.1998 г. 1746 двароў, 4458 жыхароў. Помнік двойчы Герою Савецкага Саюза С.І.Грьщаўцу, які загінуў каля Балбасава 16.9.1939 г. пры выкананні службовых абавязкаў. Помнік-абеліск і стэла на ўшанаванне памяці 63 савецкіх воінаў, якія загінулі ў Вялікую Айчынную вайну і пры выкананні службовых абавязкаў у пасляваенны час.

БАЛОТАВІЧЫ, вёска ў Першамайскім сельсавеце, у саўгасе «Ударнік». У 1867 г. ўласнасць Любамірскіх. У пачатку 20 ст. ў Баранскай воласці Аршанскага павета, 14 двароў, каля 90 жыхароў. Вёсцы належала 91 дзесяціна зямлі. У 1940 г. 24 двары, 78 жыхароў. У чэрвені 1944 г. гітлераўскія карнікі спалілі Балотавічы і загубілі 7 жыхароў. На 1.1.1998 г. 8 двароў, 9 жыхароў.

БАРАДЗІНО, вёска ў Пішчалаўскім сельсавеце, у калгасе імя Кірава. Вядома з 19 ст. як маёнтак, уласнасць Растоўскіх. Карчма. У пачатку 20 ст. вёска Машкоўскай воласці Аршанскага павета, 23 двары, 173 жыхары. За вёскай была замацавана 181 дзесяціна зямлі. У 1923 г. 253 жыхары. На 1.1.1998 г. 39 двароў, 67 жыхароў. Каля вёскі, ва ўрочышчы Гарадок, археалагічны помнік — гарадзішча (выявіў і даследаваў у 1971 Л.Д.Побаль). Знойдзены рэшткі ляпных гладкасценных пасудзін днепрадзвінскай культуры.

БАРАДУЛІНА, вёска ў Крапівенскім сельсавеце, у саўгасе «Дняпро». У канцы 19—пачатку 20 ст. ў Пугляёўскай воласці Горацкага павета. У 1898 г. каля 100 жыхароў. У 1910 г. 19 двароў, 138 жыхароў. Вёсцы належала 248 дзесяцін зямлі. У 1923 г. 140 жыхароў. У 1933 г. існаваў калгас «Барэц». Кузня. На 1.1.1998 г. 18 двароў, 26 жыхароў.

БАРАНЬ, вёска ў Вусценскім сельсавеце, у эксперыментальнай базе «Вусце». Вядома з 1518 г. Належала князям Астрожскім. З 1594 г. ўласнасць М.К.Радзівіла як прыданае яго жонкі Кацярыны Астрожскай. У 1597 г. заснавана майстэрня па вырабе ядраў і куль для гармат і гакаўніц (пішчаляў). Спачатку ў ёй працавалі Ходар Бяляк і Панцялей Абрамовіч, у 1598 г. яшчэ 11 мясцовых жыхароў. Работнікі майстэрні атрымалі па адной валоцы зямлі. За гэта яны абавязаны былі здабываць жалезную руду, вырабляць драўнінны вугаль, плавіць руду, каваць жалеза, адліваць ядры і кулі, а таксама выконваць іншыя павіннасці на карысць свайго гаспадара. Майстэрня павінна была забяспечыць ядрамі і кулямі радзівілаўскія замкі ў Копысі і Біржы (цяпер горад Біркай у Літве). У 1597 г. цэнтр Баранскай воласці.

У 16—17 ст. у час войнаў Барань неаднаразова спусташалася. У 1-й чвэрці 17 ст. пабудавана праваслаўная Святога Спаса царква з дрэва, у якой з 1630 г. свяшчэннікам быў Фёдар Парфяновіч. У 1704 г. на месцы старой была ўзведзена новая драўляная Спаса-Праабражэнская царква (захавалася). У тым жа годзе ў сяле 14 двароў.

З 1772 г. цэнтр воласці Аршанскага павета. Паколькі князь Радзівіл адмовіўся прысягаць на вернасць Расіі, сяло Барань, горад Барань і ўвесь яго маёнтак былі канфіскаваны і перададзены казне. У пачатку 19 ст. сялом валодаў памешчык, адстаўны маёр Пётр Барзоў. У Айчынную вайну 1812 г. праз сяло прайшлі французскія войскі. 8.11.1812 г. Напалеон адступаў са старой гвардыяй з Оршы па Маскоўскім тракце да сяла Барань. Ёсць звесткі, што ён начаваў тут і 9 лістапада сустракаўся з маршалам Неем. Каля сяла дабылася сутычка казакаў Платава з адступаўшымі французскімі войскамі. Барань была разрабавана і спалена.

У 1850 г. сяло — уласнасць Дабрышынай, праз 5 гадоў перайшло да Мянжынскага. У 1875 г. адкрыта земскае народнае вучылішча, у 1883 г. ў ім вучыліся 60 хлопчыкаў і 4 дзяўчынкі (настаўнік Іван Кудраўцаў). У 1884 г. 38 двароў, 277 жыхароў, хлебазапасны магазін, царква, земскае народнае вучылішча. У 1893 г. адкрыта багадзельня (прытулак для інвалідаў), на ўтрыманне адпушчана 168 рублёў.

У пачатку 20 ст. 72 двары, каля 470 жыхароў. Сялу належала 478 дзесяцін зямлі, у тым ліку 442 дзесяціны прыдатнай. Існавала казённая вінная лаўка. Пасля Кастрычніцкай рэвалюцыі на базе земскага народнага вучылішча створана працоўная школа 1-й ступені, пры школе — бібліятэка (у 1923 каля 300 кніг). У той час у вёсцы былі 642 жыхары. У 1929 г. арганізаваны калгасы «Верны шлях» і «Чырвоны Кастрычнік». Працавалі 2 кузні. У 1924—60 гг. цэнтр сельсавета. На 1.1.1998 г. 175 двароў, 386 жыхароў, ветэрынарны ўчастак, аддзяленне сувязі, магазін. Брацкая магіла савецкіх воінаў, якія загінулі ў баях з нямецка-фашысцкімі акупантамі ў 1941 і 1944 гг., помнік архітэктуры пачатку 18 ст.— Спаса-Праабражэнская царква.

БАРАНЬ, горад, падпарадкоўваецца Аршанскаму гарадскому Савету. Назва ад суседняй вёскі Барань. Горад заснаваны 30.10.1598 г. на гасцінцы Барысаў—Орша, каля сяла

Памятны знак у гонар заснавання Барані.

Палац культуры ў г. Барань.

Барань, князем М.К.Радзівілам. Пазней Барань упамінаецца як мястэчка (слабада), двор ці маёнтак (фальварак). Згодна інвентароў 16 ст. войтам заснаванага паселішча быў жыхар сяла Барань Сямён Кавезь, які атрымаў за службу ад князя 2 гарадскія валокі зямлі.

Паводле інвентара 1652 г. ў Барані былі гандлёвая плошча і 6 вуліц: Копыская, Віленская, Карпацкая, Бранцоўская, Клімавіцкая і Смалянская, якія былі невялікімі (ад 4 да 19 двароў, 80 участкаў пад забудову). Мяшчанам належалі 40 валок ворыўнай зямлі.

У 1724 г. фальварак Барань: двор з белай хатай, вазоўняй, лазняй, броварам (вінакурняй), турмой, пякарняй і стайняй (канюшняй), стадоламі і гумнамі; мястэчка Барань — 26 дамоў, рынак, млын, царква, карчма.

З 1772 г. ў складзе Расійскай імперыі. Паколькі Радзівіл адмовіўся прысягнуць на вернасць Расіі, яго маёнтак Копысь з 50 населенымі пунктамі, у тым ліку і мяст. Барань, былі канфіскаваны і перададзены казне.

Помнік у гонар вызваліцеляў Барані.

У пачатку 19 ст. Барань — уласнасць памешчыка Пятра Барзова, у сярэдзіне 1850-х гадоў — Мянжынскіх. У 1872 г. заснаваны крухмальны завод, які перапрацоўваў штодзённа 600 пудоў бульбы. У 1873 г. працаваў драцяна-цвіковы завод, які выпускаў цвікі, дрот, мэблевую пружыну. З 1882 г. маёнткам Барань валодаў стацкі саветнік М.Папоў. Млын і карчма.

У пачатку 20 ст. маёнтак Баранскай воласці Аршанскага павета, 12 двароў, 350 жыхароў. Маёнтку належала 470 дзесяцін зямлі, у тым ліку 30 дзесяцін лесу.

У студзені 1905 г. рабочыя драцяна-цвіковага завода правялі стачку (40 рабочых ланцуговага аддзялення), але іх патрабаванні палепшыць умовы працы, павысіць заработную плату не былі задаволены. Удзельнікаў стачкі звольнілі. У перыяд з 12 па 20 кастрычніка 1905 г. ў знак салідарнасці з Кастрычніцкай Усерасійскай палітычнай стачкай баставалі ўсе рабочыя завода (каля 200 чалавек).

У 1906 г. ў Барані адкрыта заводскае вучылішча, у якім вучыліся 28 хлопчыкаў і 18 дзяўчынак. У 1910 г. на драцяна-цвіковым заводзе працавалі 169 рабочых. У лістападзе 1917 г. ў горадзе ўстаноўлена Савецкая ўлада. З лютага да кастрычніка 1918 г. акупіраваны войскамі кайзераўскай Германіі. У 1924—60 гг. цэнтр сельсавета ў Аршанскім раёне. У 1935 г. пераўтвораны ў рабочы пасёлак. З 16.7.1941 г. да 27.6.1944 г. акупіраваны нямецка-фашысцкімі захопнікамі. У красавіку 1942 г. гітлераўцы расстралялі каля 40 мірных жыхароў Барані. У 1969 г. 10,1 тыс. жыхароў. З 1972 г. горад. На 1.1.1998 г. каля 14,2 тыс. жыхароў. Аграрна-прамысловы завод «Лёс», камбінат бытавога абслугоўвання, 3 сярэднія школы, музычная і дзіцяча-юнацкая спартыўная школы, 5 дзіцячых дашкольных устаноў, Палац культуры, бібліятэка, паліклініка, бальніца, аптэка, аддзяленне сувязі, магазіны, сталовая. Магіла ахвяр фашызму (каля горада), брацкая магіла савецкіх воінаў і партызана, якія загінулі ў Вялікую Айчынную вайну. Помнікі: у гонар заснавання Барані, Леніну, Працоўнай Славы. Радзіма беларускага пісьменніка У.І.Корбана.

БАРАЎЦЫ, вёска ў Вусценскім сельсавеце. У 1940 г. 9 двароў, 27 жыхароў. На 1.1.1998 г. 3 двары, 5 жыхароў.

БАРЗДОЎКА, вёска, цэнтр сельсавета (з 12.8.1974) і калгаса імя Куйбышава. У 18 ст.

належала памешчыкам Пацеевым, з 1707 г. Бародзічам. У 1-й палавіне 18 ст. ўладанне князёў Сапегаў, уваходзіла ў склад іх «Дубровенскага графства» Аршанскага павета. У 1897 г. 48 двароў, 311 жыхароў, хлебазапасны магазін, школа царкоўнай граматы, вінная лаўка, капліца. У пачатку 20 ст. ў Пугляёўскай воласці Горацкага павета, 55 двароў, 390 жыхароў. Вёсцы належала 626 дзесяцін зямлі, у тым ліку 45 дзесяцін лесу.

Пасля Кастрычніцкай рэвалюцыі адкрыта працоўная школа 1-й ступені. У 1929 г. створаны калгас «Вызваленне жанчын». Працавала кузня. У 1970 г. 88 двароў, 247 жыхароў. На 1.1.1998 г. 112 двароў, 288 жыхароў. Механічныя майстэрні, сярэдняя школа, дзіцячыя яслі-сад, Дом культуры, бібліятэка, фельчарска-акушэрскі пункт, магазін, аддзяленне сувязі. Помнік воінам-землякам, якія загінулі ў Вялікую Айчынную вайну.

БАРСУКІ, вёска ў Балбасаўскім сельсавеце, у эксперыментальнай базе «Вусце». У 1871 г. 24 двары. У пачатку 20 ст. ў Высоцкай воласці Аршанскага павета, 44 двары, 306 жыхароў. За вёскай былі замацаваны 409 дзесяцін зямлі, у тым ліку 5 дзесяцін лесу. У 1923 г. 392 жыхары. У 1930 г. створаны калгас «Новае жыццё». 25.6.1944 г. каля Барсукоў старшы лейтэнант, намеснік камандзіра эскадрыллі гвардзейскага штурмавога авіяпалка Р.П.Віктараў знішчыў 12 варожых аўтамашын, зенітную батарэю, паравоз, 4 вагоны, склад боепрыпасаў гітлераўцаў. На 1.1.1998 г. 134 двары, 253 жыхары. Магазін.

БАРСУКІ, вёска ў Высокаўскім сельсавеце, у калгасе «Маяк камуны». У пачатку 20 ст. ў Высоцкай воласці Аршанскага павета, 44 двары, 300 жыхароў. У 1940 г. 93 гаспадаркі, 337 жыхароў. На 1.1.1998 г. 60 двароў, 91 жыхар.

БАРЭЙШАВА, вёска ў Першамайскім сельсавеце, у саўгасе «Ударнік». Назва дадзена ад наймення ракі Барэйшаўка. У 1871 г. 20 двароў. У 1880 г. 25 двароў, 168 жыхароў. У пачатку 20 ст. ў Коханаўскай воласці Аршанскага павета, 28 двароў, 266 жыхароў. Жыхарам вёскі належала 240 дзесяцін зямлі. У 1909 г. адкрыта земскае народнае вучылішча (пасля Кастрычніцкай рэвалюцыі працоўная школа 1-й ступені). У 1923 г. настаўніца С.Колб вучыла тут 16 хлопчыкаў і 16 дзяўчынак. У той час у вёсцы былі 244 жыхары. На 1.1.1998 г. 28 двароў, 32 жыхары. Археалагічны помнік — гарадзішча. Абследавалі ў 1959 г. Л.В.Аляксееў, у 1971 г. — Л.Д.Побаль. Знойдзена ляпная гладкасценная кераміка.

БАЯКОЎШЧЫНА, вёска ў Запольскім сельсавеце, у калгасе «Спартак». У пачатку 20 ст. ў Машкоўскай воласці Аршанскага павета, 13 двароў, 108 жыхароў. Вёсцы належала 80 дзесяцін зямлі. У 1930 г. створаны калгас «Авангард». На 1.1.1998 г. 11 двароў, 21 жыхар.

БАЯРЫ, вёска ў Барздоўскім сельсавеце, у калгасе імя Куйбышава. У 1940 г. 80 двароў, 240 жыхароў. На 1.1.1998 г. 35 двароў, 54 жыхары.

БЕЛЕВА, вёска, цэнтр Першамайскага сельсавета (з 1963) і калгаса «1 Мая». Вядома з 19 ст. як маёнтак Белева, які належаў Сіпайлам-Рудніцкім. У 1879 г. дзейнічалі карчма і млын. У пачатку 20 ст. ў Баранскай воласці Аршанскага павета, 26 двароў, 216 жыхароў. Вёсцы належала 175 дзесяцін зямлі. У 1930 г. аб'яднана з пасёлкам Белеўшчына, былымі маёнткамі Белева-1 і Белева-2. У 1930 г. створаны калгас «Чырвоны Усход». Працавала кузня. У 1970 г. 86 гаспадарак, 222 жыхары. На 1.1.1998 г. 119 двароў, 302 жыхары. Майстэрні, дзіцячыя яслі-сад, клуб, бібліятэка, фельчарска-акушэрскі пункт, аддзяленне сувязі, сталовая, магазін, комплексны прыёмны пункт бытавога абслугоўвання. Брацкая магіла савецкіх воінаў, якія загінулі ў Вялікую Айчынную вайну.

БЕРАСЦЕНАВА, вёска ў Андрэеўшчынскім сельсавеце, у калгасе імя Чапаева. У сярэдзіне 19 ст. маёнтак Берасценава (Кудаева), уласнасць Любамірскіх. Дзейнічалі млын і карчма. У пачатку 20 ст. ў складзе Высоцкай воласці Аршанскага павета, 8 двароў, 120 жыхароў. Маёнтку належалі 1040

Сядзіба ў в. Берасценава. З малюнка Н.Орды. 1877 г.

дзесяцін зямлі, у тым ліку 200 дзесяцін лесу. Дзейнічаў завод сухой перагонкі драўніны, на якім у 1900 г. працавалі 160 рабочых. Пасля Кастрычніцкай рэвалюцыі створаны саўгас «Берасценава». У 1923 г. адкрыта працоўная школа 1-й ступені, у якой настаўнік Г.Гонак вучыў 36 хлопчыкаў і 9 дзяўчынак. На 1.1.1998 г. 34 двары і 42 жыхары. Помнік Герою Савецкага Саюза Ю.Смірнову.

БОРТНІКАВА, былая вёска Запольскага сельсавета. У 1858 г. ўласнасць памешчыка Дзеражынскага, 37 мужчын і 33 жанчыны. У 1940 г. 21 двор, 41 жыхар. У жніўні 1943 г. спалена нямецка-фашысцкімі акупантамі. Пасля вайны не адрадзілася. На месцы спаленай вёскі ў 1990 г. пастаўлены помнік. Радзіма Д.Я.Касачова (загінуў у лістападзе 1942), аднаго з арганізатараў партызанскага руху на Віцебшчыне, камандзіра партызанскага атрада «Знішчальнік» 1-й партызанскай брыгады імя К.С.Заслонава.

БРАЗДЗЕЧЫНА, вёска ў Барздоўскім сельсавеце, цэнтр калгаса «Ленінскі шлях». У 1738 г. сяло Пшадзечына, уласнасць князёў Сапегаў. У 19—20 ст. у Пугляёўскай воласці Горацкага павета. У 1886 г. 35 двароў, 220 жыхароў, хлебазапасны магазін, мураваная праваслаўная царква. У 1894 г. адкрыта земскае народнае вучылішча. У пачатку 20 ст. 59 двароў, каля 350 жыхароў. Сялу належала 588 дзесяцін зямлі, у тым ліку 15 дзесяцін лесу. Пасля Кастрычніцкай рэвалюцыі на базе земскага народнага вучылішча створана працоўная школа 1-й ступені, адкрыты хатачытальня, бібліятэка. У 1923 г. ў школе вучылася каля 80 хлопчыкаў і дзяўчынак. У 1924—74 гг. цэнтр сельсавета. У 1980 г. да Браздзечына далучана в. Лучыншчына. На 1.1.1998 г. 108 двароў, 151 жыхар. Механічныя майстэрні, сярэдняя школа (ёсць музей), дзіцячыя яслі-сад, клуб, бібліятэка, фельчарска-акушэрскі і ветэрынарны пункты, магазін, аддзяленне сувязі, тэлефонная станцыя. Брацкая магіла савецкіх воінаў, якія загінулі ў 1944 г.

БРАНЦАВА, вёска ў Першамайскім сельсавеце. У 1871 г. 18 двароў, уласнасць Сіпайлаў-Рудніцкіх. У 1879 г. працавалі млын і кузня. У пачатку 20 ст. ў Баранскай воласці Аршанскага павета, 42 двары, 323 жыхары. Вёсцы належалі 282 дзесяціны зямлі. На 1.1.1998 г. 23 двары і 27 жыхароў.

БРУХАВА, вёска ў Арэхаўскім пасялковым Савеце. Вядома з сярэдзіны 16 ст. як сяло Брухава, шляхецкая ўласнасць. У 1792 г. вёска ў складзе маёнтка Межаўскі Ключ Любамірскіх, каля 20 двароў. З 2-й палавіны 19 ст. на месцы сучаснага паселішча былі 2 вёскі — Старое Брухава і Новае Брухава. У 1879 г. ў Старым Брухаве 17 двароў, 80 жыхароў, 18 чалавек займаліся калёсным промыслам, 4 жыхары — бандарным; у Новым Брухаве 5 двароў, 35 жыхароў, 10 мужчын займаліся калёсным промыслам, 3 жыхары — бандарным.

У пачатку 20 ст. ў в.Старое Брухава 30 двароў, каля 200 жыхароў. Вёсцы належала 255 дзесяцін зямлі, у тым ліку 10 дзесяцін лесу. У в.Новае Брухава 13 двароў, каля 80 жыхароў, якія мелі 130 дзесяцін зямлі, у тым ліку 5 дзесяцін лесу. Абодва паселішчы ўваходзілі ў склад Высоцкай воласці Аршанскага павета, пазней аб'ядналіся ў адну вёску, якая стала называцца Брухава. У пачатку 1930-х гадоў створаны калгас імя Леніна. Працавала кузня. На 1.1.1998 г. 217 двароў, 702 жыхары. Магазін.

БРЫЛІ, вёска ў Крапівенскім сельсавеце, у калгасе «Камінтэрн». У канцы 19—пачатку 20 ст. ў Пугляёўскай воласці Горацкага павета. У 1897 г. 32 мужчыны, 36 жанчын. У пачатку 20 ст. 22 двары, каля 160 жыхароў. За вёскай былі замацаваны 274 дзесяціны зямлі. У 1923 г. 214 жыхароў. У 1934 г. ў вёску сселены хутар Вожбішча. На 1.1.1998 г. 43 двары, 76 жыхароў.

БУДЗІШЧА, вёска ў Барздоўскім сельсавеце, у калгасе «Ленінскі шлях». У пачатку 20 ст. ў Пугляёўскай воласці Горацкага павета, 38 двароў, 320 жыхароў. Вёсцы належалі 743 дзесяціны зямлі, у тым ліку 80 дзесяцін лесу. У 1923 г. 475 жыхароў. У 1939 г. ў вёску сселены пасёлак Пчэльнікі. На 1.1.1998 г. 23 двары і 36 жыхароў.

ВАСНЕВА, вёска ў Смалянскім сельсавеце, у калгасе «Чырвонае аб'яднанне». У пачатку 20 ст. ў Раснянскай воласці Сенненскага павета, 21 двор, 161 жыхар. Вёсцы належалі 192 дзесяціны зямлі. На 1.1.1998 г. 7 двароў, 11 жыхароў.

ВЕРАЦЕЯ, вёска ў Высокаўскім сельсавеце, у калгасе «Маяк Камуны». У 1792 г. ў складзе маёнтка Межаўскі Ключ Любамірскіх, 18 двароў. У 19—пачатку 20 ст. ў Нова-Тухінскай воласці Аршанскага павета. У 1910

г. 32 двары, 258 жыхароў. За вёскай было замацавана 300 дзесяцін зямлі. У 1940 г. 73 двары, 438 жыхароў. У кастрычніку 1943 г. гітлераўцы спалілі вёску і загубілі 12 яе жыхароў. На 1.1.1998 г. 16 двароў, 22 жыхары.

ВУСЦЕ, вёска, цэнтр сельсавета і эксперыментальнай базы «Вусце». У 19 ст. маёнтак, належаў Курчам. У пачатку 20 ст. вёска Баранскай воласці Аршанскага павета, 88 двароў, каля 280 жыхароў. Вёсцы належала 261 дзесяціна зямлі. Побач з ёй знаходзіўся фальварак Вусце Курчаў, 8 двароў, 94 жыхары. За фальваркам было замацавана 587 дзесяцін зямлі, у тым ліку 200 дзесяцін лесу. У 1919 г. створаны саўгас «Вусце» і адкрыта працоўная школа 1-й ступені, у якой у 1923 г. настаўніца Л.Маеўская вучыла каля 30 хлопчыкаў і дзяўчынак. На 1.1.1998 г. 364 двары, 934 жыхары. Механічныя майстэрні, сярэдняя і дзіцячая музычная школы, дзіцячыя яслі-сад, клуб, бібліятэка, ашчадная каса, аддзяленне сувязі, ветэрынарны ўчастак, урачэбная амбулаторыя, комплексны прыёмны пункт бытавога абслугоўвання, магазін. Брацкая магіла савецкіх воінаў, якія загінулі ў Вялікую Айчынную вайну. Помнікі Леніну, землякам. Паблізу вёскі, ва ўрочышчы Гарадзец, на правым беразе Дняпра археалагічны помнік — гарадзішча. Радзіма беларускага пісьменніка і кінарэжысёра М.Ф.Садковіча.

ВУСЫ, вёска ў Высокаўскім сельсавеце. На 1.1.1998 г. 8 двароў, 13 жыхароў. Брацкая магіла савецкіх воінаў і партызан, якія загінулі ў Вялікую Айчынную вайну.

ВЫСОКАЕ, вёска, цэнтр сельсавета (з 1924) і калгаса «Маяк камуны». Паселішча было заснавана на ўзвышанай мясцовасці, адсюль назва. У 19—пачатку 20 ст. цэнтр воласці Аршанскага павета. Побач знаходзіўся фальварак Высокае, які належаў Ранікерам. Дзейнічалі папяровая фабрыка, цукровы, медзеплавільны, вапнавы, шкляны, вінакурны і сіропны заводы; млын, карчма; існавалі бальніца, хлебазапасны магазін, праваслаўная царква. У 1867 г. адкрыта земскае народнае вучылішча. У 1883 г. ў ім вучыліся 40 хлопчыкаў і 2 дзяўчынкі (настаўніца Ганна Пётух). У пачатку 20 ст. тут пабудавана панская сядзіба. У цэнтры сядзібы быў размешчаны аднапавярховы драўляны жылы дом з двухпавярховай мураванай прыбудовай. Паблізу дома знаходзіліся два аднапавярховыя флігелі — адзін мураваны, другі драўляны. Вакол дома і флігеляў быў разбіты пейзажны парк з сажалкай. Яго заснавальнік Макшыцкі прывёз з розных краін і пасадзіў тут шмат дрэў і кустоў. Да нашага часу захавалася каля 150 іх відаў. У 1910 г. 92 двары, 623 жыхары. Сялу належала 813 дзесяцін зямлі, у тым ліку 20 дзесяцін лесу. Пасля Кастрычніцкай рэвалюцыі створаны саўгас «Высокае», адкрыты народны дом, хата-чытальня, бібліятэка, земскае народнае вучылішча, якое пазней пераўтворана ў працоўную школу 1-й ступені. У 1923 г. ў школе вучылася каля 80 дзяцей (настаўнікі Г.Зянькова і Г.Жукоўская). У 1928 г. ў былой панскай сядзібе адбыўся І з'езд Кампартыі Заходняй Беларусі. У Вялікую Айчынную вайну ў наваколлі вёскі дзейнічалі партызаны брыгады «Граза», у Высокім — падпольная група (кіраўнік П.А.Пахомчык). У 1970 г. 220 двароў, 1190 жыхароў. На 1.1.1998 г. 112 двароў, 234 жыхары. Механічныя майстэрні, сярэдняя школа, дзіцячыя яслі-сад, сельскае прафесійна-тэхнічнае вучылішча, сталовая, ветэрынарны пункт, аддзяленне сувязі, ашчадная каса, комплексны прыёмны пункт бытавога абслугоўвання. Брацкая магіла савецкіх воінаў і партызан, якія загінулі ў Вялікую Айчынную вайну. Помнік К.С.Заслонаву. Помнік архітэктуры канца 19—пачатку 20 ст. — сядзіба.

ВЯЗАВАЯ, вёска ў Вусценскім сельсавеце, у эксперыментальнай базе «Вусце». У пачатку 20 ст. ферма Вязавая ў Баранскай воласці Аршанскага павета, належала Курчам, 4 двары, 38 жыхароў. Ферма валодала 100 дзесяцінамі зямлі. У 1940 г. 9 двароў, 32 жыхары. На 1.1.1998 г. 2 двары, 4 жыхары.

ВЯЗЬМІЧЫ, вёска ў Смалянскім сельсавеце, у складзе саўгаса-тэхнікума «Смаляны». У 19—пачатку 20 ст. вёска Алёнавіцкай воласці Аршанскага павета. У 1871 г. 36 двароў, у 1879 г. 46 двароў, 238 жыхароў. Кравецкі промысел. У 1910 г. 57 двароў, 421 жыхар. Вёсцы належала 506 дзесяцін зямлі. У 1917 г. адкрыта працоўная школа 1-й ступені. У 1924 г. 612 жыхароў, у школе 57 вучняў, якіх вучылі настаўнікі Дзмітрый Гаеўскі і Сяргей Шымковіч. У 1929 г. створаны калгас «Перамога». Працаваля кузня. На 1.1.1998 г. 40 двароў, 64 жыхары.

ВЯЛІКАЕ БАБІНА, вёска ў Высокаўскім сельсавеце, у калгасе «Маяк камуны». Вядома з сярэдзіны 16 ст. як сяло Бабіна, уласнасць Корсакаў, у складзе іх маёнтка Аршан-

скі Замак, 30 дымоў, існаваў бабровы промысел. З 1569 г. дзяржаўная ўласнасць. У 1792 г. 2 вёскі з назвай Бабіна ў складзе маёнтка Межаўскі Ключ Любамірскіх, у абедзвюх каля 20 двароў. На пачатку 1880-х гадоў сяло Бабіна Высоцкай воласці Аршанскага павета, 7 двароў, 54 жыхары, праваслаўная царква, хлебазапасны магазін. У 1898 г. 148 мужчын. У 1910 г. 15 двароў, 85 жыхароў. За сялом былі замацаваны 111 дзесяцін зямлі, за царквой — 60 (у тым ліку 5 дзесяцін лесу). Пазней вёска Вялікае Бабіна. У 1930 г. створаны калгас імя Варашылава. Працавала кузня. На 1.1.1998 г. 39 двароў, 62 жыхары. Паблізу вёскі, ва ўрочышчы Гарадзец, археалагічны помнік — гарадзішча. Абследавалі ў 1971 г. Л.Д.Побаль, у 1981 г. М.І.Лашанкоў. Выяўлена ляпная гладкасценная кераміка 6—9 ст.

ВЯЛІКАЯ МІЦЬКАЎШЧЫНА, вёска ў Андрэеўшчынскім сельсавеце, у калгасе імя Чапаева. У 19 ст. ўласнасць Любамірскіх. У 1867 г. 54 жыхары. У 1879 г. існаваў хлебазапасны магазін. У 1900 г. адкрыта царкоўнапрыходская школа. У пачатку 20 ст. ў Машкоўскай воласці Аршанскага павета, 33 двары, 234 жыхары. Вёсцы належалі 364 дзесяціны зямлі, у тым ліку 15 дзесяцін лесу. Пасля Кастрычніцкай рэвалюцыі заснавана працоўная школа 1-й ступені. У 1923 г. 320 жыхароў, у школе вучылася каля 70 хлопчыкаў і дзяўчынак. У 1929 г. створаны калгас «Прамень асветы Леніна». Брацкая магіла 147 савецкіх ваеннапалонных, якіх у 1944 г. нямецка-фашысцкія захопнікі спалілі жывымі. На 1.1.1998 г. 20 двароў, 37 жыхароў. На заходняй ускраіне вёскі археалагічны помнік — замчышча (вядома з 1873), адносіцца да 14—18 ст.

ВЯРХОЎЕ, вёска ў Першамайскім сельсавеце, у саўгасе «Ударнік». Назва ад урочышча. У пачатку 20 ст. ў Баранскай воласці Аршанскага павета, 35 двароў, каля 200 жыхароў. У 1930 г. створаны калгас «Беларусь». Працавала кузня. На 1.1.1998 г. 41 двор, 58 жыхароў. Паблізу вёскі археалагічныя помнікі — курганны могільнік (2 насыпы) і селішча. Курганны могільнік выявіў у 1955 г. Л.В.Аляксееў, абследавалі ў 1972 г. Л.Д.Побаль, у 1981 г. М.І.Лашанкоў. Селішча адкрыў і абследаваў у 1972 г. Л.Д.Побаль, у 1981 г. абследаваў М.Э.Лашанкоў. Знойдзены фрагменты ляпных і ганчарных пасудзін.

ГАДАВІЧЫ, вёска ў Пішчалаўскім сельсавеце, у калгасе імя Кірава. У 1871 г. 4 двары. У пачатку 20 ст. ў Машкоўскай воласці Аршанскага павета, 6 двароў, каля 40 жыхароў. Вёсцы належала 40 дзесяцін зямлі. На 1.1.1998 г. 35 двароў, 67 жыхароў.

ГАНЬШАВА (Г а н ы ш а в а), вёска ў Смалянскім сельсавеце. У пачатку 20 ст. ў Алёнавіцкай воласці Аршанскага павета, 10 двароў, 105 жыхароў. Вёсцы належала 80 дзесяцін зямлі. У 1918 г. адкрыта працоўная школа 1-й ступені (у 1924 вучыліся 52 хлопчыкі і 20 дзяўчынак; настаўніца Вера Махнач). У 1998 г. ніхто не жыў, але вёска з уліку не знята.

ГАРАВЫЯ ПАРШНІ, вёска ў Смалянскім сельсавеце, у калгасе «Чырвонае аб'яднанне». У пачатку 20 ст. вядомы як вёска Паршні Алёнавіцкай воласці Аршанскага павета, 13 двароў, каля 100 жыхароў. Вёсцы належала 110 дзесяцін зямлі. На 1.1.1998 г. 12 двароў, 16 жыхароў.

ГАРАНЫ, вёска ў Барздоўскім сельсавеце, у калгасе імя Куйбышава. У 1789 г. ўласнасць князёў Сапегаў, 13 двароў, каля 100 жыхароў. У 1871 г. 16 двароў. У пачатку 20 ст. ў Коханаўскай воласці Аршанскага павета, 30 двароў, каля 190 жыхароў. Вёсцы належалі 202 дзесяціны зямлі. У 1930 г. створаны калгасы «Ленінскі прыклад» і «Чырвоны ўдарнік». Працавалі 2 кузні. У 1938 г. ў Гараны сселены хутар Андрэеўшчына. На 1.1.1998 г. 28 двароў, 44 жыхары. Паблізу вёскі, ва ўрочышчы Гарадзішча, археалагічныя помнікі — гарадзішча і селішча. Гарадзішча вядома з канца 19 ст. Адносіцца да банцараўскай культуры. Датуецца 6—8 ст. Селішча адкрыў у 1969 г. Л.В.Аляксееў, абследаваў у 1972 г. Л.Д.Побаль. Знойдзены абломкі ляпных гладкасценных пасудзін і ганчарная кераміка 10—12 ст.

ГАРОДНЯ, вёска ў Пішчалаўскім сельсавеце, у калгасе імя Кірава. У 2-й палавіне 19 — пачатку 20 ст. маёнтак Машкоўскай воласці Аршанскага павета, уласнаць Храстоўскіх. У 1880-я гады працавалі млын і карчма. У 1910 г. 1 двор, 3 жыхары, пабудаваны спіртзавод. Маёнтку належалі 593 дзесяціны зямлі, у тым ліку 75 дзесяцін лесу. На 1.1.1998 г. 14 двароў, 26 жыхароў. Паблізу вёскі археалагічныя помнікі — селішча і курганны могільнік (10 насыпаў). Выявіў і абследаваў у

1981 г. М.І.Лашанкоў. Знойдзена ганчарная кераміка 15—17 ст.

ГАЦЬКАЎШЧЫНА, вёска ў Крапівенскім сельсавеце, у саўгасе «Дняпро». У канцы 19 — пачатку 20 ст. ў Пугляёўскай воласці Горацкага павета. У 1898 г. каля 100 жыхароў. На 1.1.1998 г. 30 двароў, 51 жыхар.

ГЛІНІШЧА, вёска ў Запольскім сельсавеце, у калгасе «Спартак». Назва ад урочышча Глінішча. У пачатку 20 ст. ў Машкоўскай воласці Аршанскага павета, 14 двароў, 92 жыхары. Вёсцы належала 80 дзесяцін зямлі. У 1929 г. створаны калгас «Чырвоны партызан». Працавала кузня. Летам 1941 г. ў вёсцы пачала дзейнічаць антыфашысцкая падпольная група, у склад якой уваходзілі каля 20 чалавек. Актыўнымі яе членамі былі С.І.Ягораў, яго жонка М.Е.Ягорава, сыны — Васіль, Мікалай, Міхаіл, Пётр, Уладзімір. Дом Ягоравых з'яўляўся явачнай кватэрай падпольшчыкаў. Падпольшчыкі збіралі разведданыя аб праціўніку, зброю і боепрыпасы для партызан, рабілі дыверсіі. 15 снежня 1942 г. гітлераўцы зачынілі С.Ягорава, яго жонку і сына Уладзіміра ў хаце і спалілі жывымі. На ўшанаванне памяці патрыётаў на месцы іх гібелі пастаўлены помнік. На 1.1.1998 г. 34 двары, 78 жыхароў.

ГОРНАЯ ВЕРАВОЙША, вёска ў Забалацкім сельсавеце, у саўгасе «Забалацкі». У 19—пачатку 20 ст. вядома як вёска Веравойша Баранскай воласці Аршанскага павета. У 1879 г. працаваў хлебазапасны магазін. У 1910 г. 69 двароў, 570 жыхароў. За вёскай было замацавана 647 дзесяцін зямлі. У 1923 г. вёска Горная Веравойша, 257 жыхароў. У 1924—28 гг. цэнтр сельсавета. На 1.1.1998 г. 30 двароў, 40 жыхароў.

ГРАБЯНЁВА, вёска ў Забалацкім сельсавеце, у калгасе «Новая зара». У пачатку 20 ст. ў Машкоўскай воласці Аршанскага павета, 18 двароў, 154 жыхары. Вёсцы належала 189 дзесяцін зямлі. На 1.1.1998 г. 26 двароў, 59 жыхароў.

ГРАЗІНА, вёска ў Запольскім сельсавеце, у калгасе «Спартак». У 19 ст. ў Машкоўскай воласці Аршанскага павета, уласнасць Равенскіх. У 1879 г. 12 двароў, 82 жыхары. Дзейнічалі вадзяны млын, крупадзёрны завод. Жыхары займаліся саматужнымі промысламі — кузнечным, слясарным, сталярным, кравецкім, шавецкім. Побач знаходзіўся фальварак Гразіна, 1 двор, 10 жыхароў. У

Старыя вясковыя могілкі ў в. Гацькаўшчына. Крыж з распяццем (разьба па дрэву).

пачатку 20 ст. 43 двары, 313 жыхароў, драўляная праваслаўная царква, крупадзёрка, карчма, царкоўнапрыходская школа. Вёсцы належала 460 дзесяцін зямлі, у тым ліку 10 дзесяцін лесу. Паблізу вёскі знаходзілася аднайменная ферма, 10 двароў, 29 жыхароў. Ферме належала 276 дзесяцін зямлі. У 1930 г. створаны калгас «Спартак». Працавала кузня. На 1.1.1998 г. 28 двароў, 51 жыхар. Сярэдняя школа, магазін. Брацкая магіла партызан, якія загінулі ў 1942 г. ў баях супраць нямецка-фашысцкіх акупантаў. Помнік у гонар дзейнасці Аршанскага падпольнага партыйнага цэнтра і Аршанскага падпольнага райкома КП(б)Б.

ГРАЗІЎКА, вёска ў Крапівенскім сельсавеце, у саўгасе «Дняпро». У 1907 г. адкрыта земскае народнае вучылішча, якое пасля Кастрычніцкай рэвалюцыі пераўтворана ў працоўную школу 1-й ступені. У 1923 г. ў ёй вучыліся 52 хлопчыкі і дзяўчынкі. На 1.1.1998 г. 39 двароў, 53 жыхары.

Паштовая станцыя ў в. Грышаны.

ГРЫШАНЫ, вёска ў Высокаўскім сельсавеце, у калгасе «Маяк камуны». У 19 — пачатку 20 ст. ў Высоцкай воласці Аршанскага павета, паштовая станцыя (будынак захаваўся) і заезны дом. У 1910 г. 20 двароў, 128 жыхароў. Вёсцы належала 150 дзесяцін зямлі. Побач з вёскай знаходзілася сядзіба Грышаны Макржыцкіх, 1 двор, 5 жыхароў. У 1930 г. створаны калгас «Зорка». Працавала кузня. На 1.1.1998 г. 60 двароў, 157 жыхароў.

ДАЎЖАНІЦЫ, вёска ў Забалацкім сельсавеце, у калгасе «Новая зара». У 1871 г. 11 двароў. У пачатку 20 ст. ў Машкоўскай воласці Аршанскага павета, 21 двор, каля 150 жыхароў. Вёсцы належала 159 дзесяцін зямлі. Пасля Кастрычніцкай рэвалюцыі адкрыта працоўная школа 1-й ступені. На 1.1.1998 г. 12 двароў, 28 жыхароў.

ДАЧНАЯ, вёска ў Забалацкім сельсавеце, у калгасе імя К.С.Заслонава. На 1.1.1998 г. 340 двароў, 973 жыхары. Аграпрамтэхніка, бібліятэка, дзіцячыя яслі-сад, урачэбны ўчастак, магазін, пажарная частка.

ДЗЕВІНА, вёска ў Клюкаўскім сельсавеце, у аграфірме «Дзевіна». У 1789 г. 2 двары, 20 жыхароў, уласнасць Любамірскіх. У пачатку 20 ст. ў Высоцкай воласці Аршанскага павета, 38 двароў, 301 жыхар. За вёскай былі замацаваны 383 дзесяціны зямлі, у тым ліку 3 дзесяціны лесу. У 1979 г. з Дзевіна злілася вёска Івашня. На 1.1.1998 г. 77 двароў, 132 жыхары. Бібліятэка, клуб, магазін.

ДЗЯТЛАВА, вёска ў Першамайскім сельсавеце, у саўгасе «Ударнік». Чыгуначны прыпынак на лініі Мінск—Орша. У 1871 г. 26 двароў. У пачатку 20 ст. ў Коханаўскай воласці Аршанскага павета, 38 двароў, 262 жыхары. Вёсцы належала 370 дзесяцін зямлі. У 1923 г. 332 жыхары. У 1930 г. створаны калгас «Чырвоны меліяратар». Працавала кузня. На 1.1.1998 г. 24 двары, 39 жыхароў. Археалагічныя помнікі — курганны могільнік (2 насыпы) і курган.

ДРОЗДАВА, вёска ў Задроўеўскім сельсавеце, у калгасе «Чырвоны Кастрычнік». У 1871 г. 15 двароў. У пачатку 20 ст. ў Машкоўскай воласці Аршанскага павета, 21 двор, 165 жыхароў. Вёсцы належала 177 дзесяцін зямлі. У 1936 г. ў вёску сселены хутар Дроздава. На 1.1.1998 г. 13 двароў, 30 жыхароў.

ДРЫБІНА, вёска ў Пішчалаўскім сельсавеце, у калгасе імя Кірава. У 1871 г. 7 двароў. У пачатку 20 ст. ў Высачанскай воласці Аршанскага павета, 13 двароў, 89 жыхароў. Вёсцы належала 99 дзесяцін зямлі. На 1.1.1998 г. 5 двароў, 6 жыхароў.

ДУБАВОЕ, вёска ў Задроўеўскім сельсавеце, у калгасе «Чырвоны Кастрычнік». У 1871 г. 15 двароў. У пачатку 20 ст. ў Машкоўскай воласці Аршанскага павета, 20 двароў, 180 жыхароў. Вёсцы належала 190 дзесяцін зямлі. На 1.1.1998 г. 47 двароў, 82 жыхары.

ДУБНІЦЫ, вёска ў Стайкаўскім сельсавеце, цэнтр калгаса «Рассвет». У 1792 г. ў складзе маёнтка Межаўскі Ключ Любамірскіх, 17 двароў. У пачатку 20 ст. ў Машкоўскай воласці Аршанскага павета, 39 двароў, 275 жыхароў. За вёскай была замацавана 381 дзесяціна зямлі. У 1929 г. створаны калгас «Праўда», працавала кузня. У 1939 г. ў вёску сселены хутар Сяргейкава. На 1.1.1998 г. 86 двароў, 220 жыхароў. Дзіцячыя яслі-сад, бібліятэка, аддзяленне сувязі, магазін. Помнік воінам-землякам, якія загінулі ў Вялікую Айчынную вайну.

ДУБРАЎКА, вёска ў Дубраўскім сельсавеце, у калгасе «Дубраўка». У пачатку 20 ст. ў Баранскай воласці Аршанскага павета, 35 двароў, 297 жыхароў. У 1924—63 гг. цэнтр сельсавета. У 1930 г. створаны калгас імя Варашылава. На 1.1.1998 г. 49 двароў, 78 жыхароў. Магазін. Брацкая магіла савецкіх воінаў і партызан, якія загінулі ў баях супраць нямецка-фашысцкіх захопнікаў. Радзіма беларускага гісторыка, акадэміка АН БССР В.К.Шчарбакова.

ДУБРАЎКА, вёска ў Межаўскім сельсавеце, у эксперыментальнай базе «Межава». У 2-й палавіне 19 — пачатку 20 ст. ў Машкоўскай воласці Аршанскага павета, належала

Васілеўскім. Млын і карчма. У 1910 г. 8 двароў, 57 жыхароў. За вёскай было замацавана 85 дзесяцін зямлі. У 1923 г. 72 жыхары. На 1.1.1998 г. 21 двор, 31 жыхар.

ЕЛІНА, вёска ў Пішчалаўскім сельсавеце, цэнтр калгаса імя Кірава. У 1871 г. 16 двароў. У 1900 г. адкрыта царкоўнапрыходская школа. У пачатку 20 ст. ў Машкоўскай воласці Аршанскага павета, 30 двароў, 230 жыхароў. Вёсцы належалі 244 дзесяціны зямлі, у тым ліку 14 дзесяцін лесу. Пасля 1917 г. створана працоўная школа 1-й ступені, у якой у 1923 г. вучыліся 17 хлопчыкаў і 10 дзяўчынак. У 1923 г. 237 жыхароў. На 1.1.1998 г. 43 двары, 76 жыхароў. Магіла Героя Сацыялістычнай Працы Ц.Е.Салтановіча.

ЕРАШЭВІЧЫ, вёска ў Пішчалаўскім сельсавеце, у калгасе імя Свярдлова. У пачатку 20 ст. ў Машкоўскай воласці Аршанскага павета, 15 двароў, каля 120 жыхароў. Вёсцы належала 100 дзесяцін зямлі. У 1939 г. ў вёску сселены хутар Ерашэвічы. На 1.1.1998 г. 33 двары, 79 жыхароў.

ЕСІПАВА, вёска ў Барздоўскім сельсавеце, у калгасе «Ленінскі шлях». У 1940 г. 110 двароў, 320 жыхароў. На 1.1.1998 г. 66 двароў, 100 жыхароў.

ЖАЛЕЗНЯКІ, вёска ў Задроўеўскім сельсавеце, у калгасе «Барацьбіт». У пачатку 20 ст. ў Машкоўскай воласці Аршанскага павета, 37 двароў, 233 жыхары. Вёсцы належала 295 дзесяцін зямлі. У 1923 г. 298 жыхароў. У 1929 г. створаны калгас «Бальшавік». Працавала кузня. На 1.1.1998 г. 21 двор, 30 жыхароў. Ва ўрочышчы Курганы курганны могільнік. Выявіў і абследаваў у 1981 г. М.І.Лашанкоў.

ЖВІКАВА, вёска ў Смалянскім сельсавеце, у калгасе «Чырвонае аб'яднанне». У 1910 г. ў Раснянскай воласці Сенненскага павета, 24 двары, 180 жыхароў. У 1912 г. адкрыта земскае народнае вучылішча, якое пасля 1917 г. пераўтворана ў працоўную школу 1-й ступені. У 1940 г. 19 двароў, 73 жыхары. На 1.1.1998 г. 6 двароў, 9 жыхароў.

ЗАБАЛАЦЦЕ, вёска ў Забалацкім сельсавеце, цэнтр калгаса імя К.С.Заслонава. У 19 ст. ў Аршанскім павеце, належала Дышлеўскім. У 1880-я гады працавалі вадзяны млын, крупадзёрка (заснавана ў 1835), карчма. У 1898 г. адкрыта земскае народнае вучылішча. У пачатку 20 ст. ў Баранскай воласці Аршанскага павета, 32 двары, 247 жыхароў. Вёсцы належала 351 дзесяціна зямлі. Побач знаходзіўся маёнтак Забалацце Лазаравай і Макржыцкага, 12 двароў, 350 жыхароў. За маёнткам было замацавана 470 дзесяцін зямлі, у тым ліку 30 дзесяцін лесу. Пасля 1917 г. створана працоўная школа 1-й ступені. У 1923 г. 14 жыхароў, у школе 36 вучняў. З 1928 г. была цэнтрам сельсавета. У пачатку 1930-х гадоў існавалі калгас «Перамога» і саўгас «Забалацце», працавалі 2 кузні. У 1959 г. ў вёску сселены хутар Мельніца Ламачынская. На 1.1.1998 г. 147 двароў, 344 жыхары. Сярэдняя школа, дзіцячыя яслі-сад, бібліятэка, Дом культуры, аддзяленне сувязі, магазін. Брацкая магіла савецкіх воінаў і аднаго з арганізатараў і кіраўнікоў падполля і партызанскага руху ў Аршанскім раёне Л.Н.Анкіновіча, помнікі К.С.Заслонаву, воінам-землякам, якія загінулі ў Вялікую Айчынную вайну. Паблізу вёскі, ва ўрочышчы Гарадкі, на левым беразе р. Адроў археалагічны помнік — гарадзішча. Выявіў і абследаваў у 1971 г. Л.Д.Побаль, абследаваў у 1981 г. М.І.Лашанкоў. Радзіма Героя Савецкага Саюза М.Д.Сіяніна.

ЗАГАРАДНАЯ, вёска ў Крапівенскім сельсавеце, у саўгасе «Дняпро». У 1940 г. 31 двор, 270 жыхароў. На 1.1.1998 г. 102 двары, 264 жыхары. Магазін.

ЗАГАРЭЛЬСКІЯ, вёска ў Барздоўскім сельсавеце, у калгасе «Ленінскі шлях». У канцы 19 — пачатку 20 ст. хутар Загарэльскі Пугляёўскай воласці Горацкага павета. У 1898 г. 21 мужчына, 25 жанчын. У 1910 г. 2 двары, 15 жыхароў. Хутару належала 18 дзесяцін зямлі, у тым ліку 1 дзесяціна лесу. Побач з ім знаходзіўся засценак Загарэльскі, 16 двароў, 100 жыхароў. Засценку былі прыпісаны 207 дзесяцін зямлі, у тым ліку 10 дзесяцін лесу. З 1923 г. вёска, 269 жыхароў. У 1939 г. ў вёску сселены хутар Буднік. На 1.1.1998 г. 12 двароў, 20 жыхароў.

ЗАДРОЎЕ, вёска, цэнтр сельсавета (з 1965) і калгаса «Барацьбіт». Назва ад наймення р. Адроў. У пачатку 20 ст. ў Коханаўскай воласці Аршанскага павета, 30 двароў, каля 250 жыхароў. У 1879 г. працаваў хлебазапасны магазін. Вёсцы належала 285 дзесяцін зямлі. У 1929 г. створаны калгас «Задроўе». Дзейнічала кузня. У 1941 г. больш за палавіну Задроўя было спалена нямецка-фашысцкімі акупантамі. У 1971 г. 87 двароў, 229 жыхароў. На 1.1.1998 г. 132 двары, 326

жыхароў. Майстэрні па рамонце сельскагаспадарчай тэхнікі, пачатковая школа, дзіцячыя яслі-сад, клуб, бібліятэка, аддзяленне сувязі. Магіла савецкага воіна, які загінуў у 1944 г. ў баі супраць нямецка-фашысцкіх захопнікаў. Два археалагічныя помнікі — селішча і курганны могільнік (9 насыпаў). Селішча адносіцца да позняга этапу зарубінецкай культуры (2—5 ст.), банцараўскай культуры (6—8 ст.) і перыяду Кіеўскай Русі (9—12 ст.).

ЗАЙЦАВА, вёска ў Забалацкім сельсавеце, у калгасе «Новая зара». У Айчынную вайну 1812 г. разбурана. У пачатку 20 ст. ў Баранскай воласці Аршанскага павета, 30 двароў, каля 200 жыхароў. Вёсцы належала 196 дзесяцін зямлі. У 1930 г. створаны калгас «Парыжская камуна». Працавала кузня. На 1.1.1998 г. 51 двор, 115 жыхароў. Паблізу вёскі археалагічныя помнікі — курган і курганны могільнік (2 насыпы).

ЗАЙЦАВА, вёска ў Задроўеўскім сельсавеце, у калгасе «Барацьбіт». У пачатку 20 ст. ў Баранскай воласці Аршанскага павета, 20 двароў, 150 жыхароў. Вёсцы належалі 134 дзесяціны зямлі. У 1923 г. 163 жыхары. У 1929 г. створаны калгас «Чырвоны сцяг». На 1.1.1998 г. 20 двароў, 30 жыхароў.

ЗАМАСТОЧЧА, вёска ў Клюкаўскім сельсавеце, у аграфірме «Дзевіна». У 1940 г. 27 двароў, 150 жыхароў. У ліпені 1944 г. спалена нямецка-фашысцкімі акупантамі. На 1.1.1998 г. 22 двары, 39 жыхароў.

ЗАПОЛЛЕ, вёска, цэнтр сельсавета (з 1939) і калгаса «Спартак». У 19 ст. ўласнасць Флёсаў. У 1879 г. працавалі хлебазапасны магазін, карчма. У пачатку 20 ст. ў Машкоўскай воласці Аршанскага павета, 8 двароў, 72 жыхары. На 1.1.1998 г. 70 двароў, 196 жыхароў. Майстэрні, сярэдняя школа, дзіцячыя яслі-сад, клуб, бібліятэка, фельчарска-акушэрскі пункт, аддзяленне сувязі, тэлефонная станцыя, магазін. Брацкая магіла савецкіх воінаў, якія загінулі ў Вялікую Айчынную вайну.

ЗАРЭЧЧА, вёска ў Межаўскім сельсавеце, у эксперыментальнай базе «Межава». У 1940 г. 25 двароў, 69 жыхароў. На 1.1.1998 г. 25 двароў, 37 жыхароў.

ЗАСЕКЛІ, вёска ў Задроўеўскім сельсавеце, у калгасе «Чырвоны Кастрычнік». У 19 ст. ўласнасць Хлюдзінскіх. У пачатку 20 ст. ў Машкоўскай воласці Аршанскага павета, 21 двор, 165 жыхароў. Вёсцы належала 177 дзесяцін зямлі. У 1940 г. 26 двароў, 109 жыхароў. У ліпені 1944 г. гітлераўцы спалілі вёску і загубілі 3 жыхароў. На 1.1.1998 г. 22 двары, 50 жыхароў.

ЗАСЛОНАЎКА, вёска, цэнтр Забалацкага сельсавета (з 1971) і саўгаса «Забалацце». Назва ў гонар К.С.Заслонава. Пасля Кастрычніцкай рэвалюцыі ў былым памешчыцкім маёнтку Забалацце быў створаны саўгас «Забалацце». У 1923 г. 208 жыхароў. У 1971 г. вёска Заслонаўка, 127 двароў, 432 жыхары. На 1.1.1998 г. 223 двары, 674 жыхары. Майстэрні па рамонце сельскагаспадарчай тэхнікі, дзіцячыя яслі-сад, клуб, бібліятэка, аддзяленне сувязі, амбулаторыя, магазін. Помнік 123 землякам, якія загінулі ў Вялікую Айчынную вайну.

ЗАСЦЕНКІ, вёска ў Якаўлевіцкім сельсавеце, у калгасе «Запаветы Ільіча». У 1930 г. створаны калгас «XIII з'езд ВКП(б)Б». Працавалі кузня і ваўначоска. На 1.1.1998 г. 44 двары, 81 жыхар.

ЗГАРДА, вёска ў Крапівенскім сельсавеце, у калгасе «Камінтэрн». У 19 — пачатку 20 ст. ў Пугляёўскай воласці Горацкага павета, уласнасць Мянжынскіх. У 1879 г. працаваў хлебазапасны магазін. У 1898 г. каля 140 жыхароў. У 1905 г. сяляне падавалі скаргу царскім уладам на эксплуатацыю іх памешчыкамі. У 1910 г. 43 двары, 313 жыхароў. Вёсцы належала 551 дзесяціна зямлі, у тым ліку 22 дзесяціны лесу. У 1940 г. 41 двор, 172 жыхары. У чэрвені 1944 г. гітлераўцы спалілі вёску і загубілі 8 яе жыхароў. На 1.1.1998 г. 40 двароў, 64 жыхары. Магіла палкоўніка В.А. Курмінскага, які загінуў у ліпені 1941 г. ў баі з нямецка-фашысцкімі акупантамі.

ЗОРНАЯ, вёска ў Панізоўскім сельсавеце, у саўгасе «Бабінічы». У 1940 г. 20 двароў, 83 жыхары. На 1.1.1998 г. 100 двароў, 567 жыхароў. Магазін, дом-інтэрнат для састарэлых і інвалідаў.

ЗОСЬКАВА, вёска ў Запольскім сельсавеце, у калгасе «Спартак». У 1789 г. 5 двароў, каля 40 жыхароў, уласнасць князёў Сапегаў. У пачатку 20 ст. ў Машкоўскай воласці Аршанскага павета, 6 двароў, 29 жыхароў. Вёсцы належала 60 дзесяцін зямлі. У 1940 г. ў Зоськава сселена вёска Прысмышчына, у 1959 г. — вёска Паўшчына. На 1.1.1998 г. 25 двароў, 40 жыхароў.

Помнік Герою Савецкага Саюза К.Я.Анохіну ў в. Зубава.

ЗУБАВА, вёска, цэнтр сельсавета (з 1924) і калгаса імя Я.Купалы. У пачатку 20 ст. ў Любаніцкай воласці Горацкага павета, 67 двароў, 463 жыхары. Вёсцы належалі 652 дзесяціны зямлі. У 1971 г. 169 двароў, 435 жыхароў. На 1.1.1998 г. 219 двароў, 484 жыхары. Майстэрні па рамонце сельскагаспадарчай тэхнікі, сярэдняя школа, дзіцячыя яслі-сад, фельчарска-акушэрскі пункт, аддзяленне сувязі, тэлефонная станцыя, магазін. Брацкая магіла савецкіх воінаў (сярод пахаваных Герой Савецкага Саюза К.Я.Анохін). Помнік воінам-землякам, якія загінулі ў Вялікую Айчынную вайну.

ЗУБРЭВІЧЫ, вёска, цэнтр Дубраўскага сельсавета (з 1963) і калгаса «Дубраўка». Вядомы з 16 ст., шляхецкая ўласнасць. З канца 18 ст. ўласнасць Любамірскіх. У 1879 г. 30 двароў, 64 жыхары, праваслаўная царква, хлебазапасны магазін, карчма, млын, кузня. У 1881 г. адкрыта земскае народнае вучылішча. У 1898 г. 157 мужчын. 7 сялян сяла хадайнічалі перад Магілёўскім губернатарам аб перасяленні іх разам з сем'ямі ў Сібір на свабодныя дзяржаўныя землі (Алімпій, Дзямід і Тарас Сідаровічы, Іван Сіпакоў, Захар Шапавалаў, Васіль Ласкоўскі, Макей Чарнышоў). У 1910 г. ў Пугляёўскай воласці Горацкага павета, 46 двароў, 255 жыхароў. За сялом былі замацаваны 362 дзесяціны зямлі, 36 дзесяцін — за царквой. Прыёмны пакой на 1 месца, царква, земскае народнае вучылішча, царкоўнапрыходская школа, карчма, вінная лаўка. Пасля 1917 г. земскае народнае вучылішча пераўтворана ў працоўную школу 1-й ступені (у 1924 вучылася каля 100 дзяцей). У 1924 г. 394 жыхары. У 1929 г. створаны калгас «Хваля рэвалюцыі», у які ўступілі 16 сялян. Першым старшынёй калгаса быў У.Ф.Станавы. На 1.1.1998 г. 275 двароў, 598 жыхароў. Сярэдняя школа, дзіцячыя яслі-сад, клуб, бібліятэка, фельчарска-акушэрскі пункт, аддзяленне сувязі, магазін. Радзіма беларускага пісьменніка Янкі (Івана Данілавіча) Сіпакова.

ІВАНЬКАВА, вёска ў Клюкаўскім сельсавеце, у аграфірме «Дзевіна». У 1879 г. ў Высоцкай воласці Аршанскага павета, 6 двароў, 30 жыхароў. Існаваў калёсны саматужны промысел. У пачатку 20 ст. 9 двароў, 85 жыхароў. За вёскай было замацавана 118 дзесяцін зямлі, у тым ліку 1 дзесяціна лесу. На 1.1.1998 г. 10 двароў, 14 жыхароў.

ІВАШКАВА, вёска ў Высокаўскім сельсавеце, у калгасе «Маяк камуны». У пачатку 20

Дом культуры ў в. Зубава.

ст. ў Высоцкай воласці Аршанскага павета, 15 двароў, 127 жыхароў. Вёсцы належалі 124 дзесяціны зямлі. У 1923 г. 93 жыхары. У 1930 г. створаны калгас «Чырвоны ўдарнік». Працавала кузня. На 1.1.1998 г. 7 двароў, 9 жыхароў.

ІЗМАЙЛАВА, вёска ў Запольскім сельсавеце, у калгасе «Спартак». У сярэдзіне 19 ст. маёнтак, належаў Кадыграбавым. У пачатку 20 ст. засценак Машкоўскай воласці Аршанскага павета, 23 двары, 176 жыхароў. У 1929 г. створаны калгас «Будаўнік». Працавала кузня. У 1932 г. з Ізмайлавам аб'яднана вёска Васіленкі. На 1.1.1998 г. 11 двароў, 14 жыхароў.

КАЗЕКІ, вёска ў Дубраўскім сельсавеце, у калгасе «Дубраўка». У 1910 г. ў Баранскай воласці Аршанскага павета, 12 двароў, 110 жыхароў. Вёсцы належалі 104 дзесяціны зямлі. У 1930 г. створаны калгас «Іскра». Працавала кузня. На 1.1.1998 г. 45 двароў, 94 жыхары. Радзіма поўнага кавалера ордэна Славы П.І.Касцюковіча, які вызначыўся ў Вялікую Айчынную вайну.

КАЗЕЧКІ, вёска ў Межаўскім сельсавеце, у эксперыментальнай базе «Межава». У 19 ст. маёнтак Васілеўскіх. У пачатку 20 ст. маёнтак Машкоўскай воласці Аршанскага павета, уласнасць Лабкоўскай і Дзеражынскага, 1 двор, 2 жыхары. Маёнтку належалі 1324 дзесяціны зямлі, у тым ліку 674 дзесяціны лесу. Працавалі вадзяны млын і праваслаўная царква. На 1.1.1998 г. 31 двор, 61 жыхар.

КАЗЕЧЫНА, вёска ў Межаўскім сельсавеце, у эксперыментальнай базе «Межава». У 1879 г. працаваў хлебазапасны магазін. У 1910 г. ў Машкоўскай воласці Аршанскага павета, 37 двароў, 296 жыхароў. За вёскай было замацавана 260 дзесяцін зямлі. Побач з вёскай знаходзіўся выселак Казечына, 2 двары, 9 жыхароў. Выселак меў 15 дзесяцін зямлі. У 1923 г. ў вёсцы 346 жыхароў. На 1.1.1998 г. 29 двароў, 44 жыхары.

КАЗЁННЫЯ ПАРШНІ, вёска ў Смалянскім сельсавеце, у калгасе «Чырвонае аб'яднанне». У пачатку 20 ст. ў Раснянскай воласці Сенненскага павета, 20 двароў, 131 жыхар. Вёсцы належала 210 дзсяцін зямлі. Побач з вёскай знаходзіўся фальварак Паршні, 1 двор, 6 жыхароў, 33 дзесяціны зямлі. На 1.1.1998 г. 18 двароў, 28 жыхароў. Радзіма Героя Савецкага Саюза П.А.Дудчыка, які вызначыўся ў Вялікую Айчынную вайну.

КАЗЛОВА, вёска ў Задроўеўскім сельсавеце, у калгасе «Чырвоны Кастрычнік». У пачатку 20 ст. ў Машкоўскай воласці Аршанскага павета, 18 двароў, 138 жыхароў. Жыхарам вёскі належала 140 дзесяцін зямлі. У 1932 г. ў Казлова сселена вёска Антаполле. На 1.1.1998 г. 10 двароў, 19 жыхароў.

КАЗЛОВІЧЫ 1-я, вёска ў Якаўлевіцкім сельсавеце, у калгасе «Запаветы Ільіча». У пачатку 20 ст. ў Маслакоўскай воласці Горацкага павета, 169 двароў, 1130 жыхароў, праваслаўная царква, царкоўнапрыходская школа, вадзяны млын, хлебазапасны магазін. У 1930 г. створаны калгас імя Сталіна. Працавала кузня. На 1.1.1998 г. 53 двары, 95 жыхароў.

КАЗЛОВІЧЫ 2-я, вёска ў Якаўлевіцкім сельсавеце, цэнтр калгаса «Запаветы Ільіча». У пачатку 1930-х гадоў былі вядомы як хутар Казловічы, у якім у тыя ж гады створаны калгас «Чырвоны сцяг». Працавала кузня. На 1.1.1998 г. 118 двароў, 250 жыхароў. Майстэрні па рамонце сельскагаспадарчай тэхнікі, школа, дзіцячыя яслі-сад, Дом культуры, бібліятэка, фельчарска-акушэрскі пункт, аддзяленне сувязі, магазін.

КАЛАТОЎКІ, вёска ў Высокаўскім сельсавеце, у калгасе «Маяк камуны». У 1792 г. ў складзе маёнтка Межаўскі Ключ Любамірскіх. 12 двароў. У 1910 г. ў Высоцкай воласці Аршанскага павета, 14 двароў, 76 жыхароў. За вёскай было замацавана 212 дзесяцін зямлі. У 1939 г. да яе далучаны хутар Янаўка. На 1.1.1998 г. 5 двароў, 6 жыхароў.

КАМЕНКА, вёска ў Стайкаўскім сельсавеце, у калгасе «Рассвет». У 1792 г. ў складзе маёнтка Межаўскі Ключ, належала Любамірскім, каля 90 двароў. У 1923 г. 322 жыхары. На 1.1.1998 г. 27 двароў, 52 жыхары.

КАМЯКІ, вёска ў Смалянскім сельсавеце, у калгасе «Чырвонае аб'яднанне». У пачатку 20 ст. ў Раснянскай воласці Сенненскага павета, 16 двароў, 128 жыхароў. Вёсцы належала 175 дзесяцін зямлі. У 1929 г. створаны калгас «XIV з'езд ВКП(б)Б». Працавала кузня. На 1.1.1998 г. 5 двароў, 7 жыхароў.

КАНАВАЛАВА, вёска ў Стайкаўскім сельсавеце, у аграфірме «Ніва». У 1792 г. ў складзе маёнтка Межаўскі Ключ Любамірскіх, 4 двары. У 1940 г. 17 двароў, 68 жыхароў. На 1.1.1998 г. 5 двароў, 10 жыхароў.

КАРАБІШЧЫ, вёска ў Высокаўскім сельсавеце, у калгасе «Маяк камуны». У 1792 г. ў складзе маёнтка Межаўскі Ключ Любамір-

скіх, 17 двароў. У 1910 г. ў Высоцкай воласці Аршанскага павета, 32 двары, 248 жыхароў. Вёсцы належалі 303 дзесяціны зямлі, у тым ліку 7 дзесяцін лесу. У 1929 г. створаны калгас «Ленінскі прызыў». Працавала кузня. На 1.1.1998 г. 8 двароў, 11 жыхароў.

КАРПАЎШЧЫНА, вёска ў Смалянскім сельсавеце, у саўгасе-тэхнікуме «Смаляны». У пачатку 20 ст. ў Алёнавіцкай воласці Аршанскага павета, 12 двароў, 79 жыхароў. Вёсцы належала 115 дзесяцін зямлі. У 1929 г. створаны калгас «Барацьбіт». Працавала кузня. На 1.1.1998 г. 15 двароў, 23 жыхары.

КАШЫНА, вёска ў Межаўскім сельсавеце, у эксперыментальнай базе «Межава». У 1866 г. ўласнасць памешчыкаў Радушкевічаў. У 1923 г. 127 жыхароў. На 1.1.1998 г. 17 двароў, 27 жыхароў. Радзіма беларускага пісьменніка А.І.Стаховіча і аднаго з кіраўнікоў партыйнага падполля і партызанскага руху ў Аршанскім раёне ў Вялікую Айчынную вайну Л.Н.Анкіновіча.

КЛЮКАЎКА, вёска, цэнтр сельсавета (з 1926) і аграфірмы «Дзевіна». У 1792 г. ў складзе маёнтка Межаўскі Ключ, які належаў Любамірскім, 2 двары. Першымі пасяленцамі былі Ярмалёнкі (пазней прозвішча пераўтворана ў Ярмоленка). У 1879 г. ў Высоцкай воласці Аршанскага павета, 7 двароў, 30 жыхароў. Працавала кузня. У 1910 г. 16 двароў, 48 жыхароў. Вёсцы належала 137 дзесяцін зямлі. Побач з вёскай знаходзілася аднайменная сядзіба, 3 двары, 10 жыхароў, 2 дзесяціны зямлі. Працавалі карчма, заезны двор, вінная лаўка. Насельніцтва займалася кавальскім, смалярным і дзягцярным промысламі, зборам ягад, грыбоў, лекавых траў, арэхаў, пляценнем лапцей, лоўляй рыбы і ракаў. У 1930 г. створаны калгас «13-годдзе Кастрычніка», які лічыўся лепшым у раёне, быў удзельнікам ВДНГ СССР. Першым старшынёй калгаса быў І.Ф.Шкацёнак. У Клюкаўку сселены вёска Лісуны ў 1932 г. і пасёлак Смолзавода ў 1939 г. У Вялікую Айчынную вайну ў чэрвені 1944 г. вёска спалена гітлераўцамі. У навакольных лясах дзейнічалі Багушэўская і 1-я імя К.С.Заслонава партызанскія брыгады. У 1972 г. 65 двароў, 195 жыхароў. На 1.1.1998 г. 122 двары, 314 жыхароў. Майстэрні па рамонце сельскагаспадарчай тэхнікі, лясніцтва, сярэдняя школа, дзіцячыя яслі-сад, клуб, бібліятэка, фельчарска-акушэрскі пункт, аддзяленне сувязі, тэлефонная станцыя, Дом быту, магазін. Брацкая

Памятны знак у гонар заснавання Копысі.

магіла савецкіх воінаў, якія загінулі ў 1941 і 1944 гг. Радзіма беларускага хіміка акадэміка АН БССР М.Ф.Ярмоленкі.

КЛЮШНІКАВА, вёска ў Першамайскім сельсавеце, у калгасе «1 Мая». У пачатку 20 ст. ў Баранскай воласці Аршанскага павета, 21 двор, каля 150 жыхароў. Вёсцы належала 267 дзесяцін зямлі. У 1979 г. з вёскай Клюшнікава зліліся вёска Балбасава. На 1.1.1998 г. 71 двор, 94 жыхары. Магазін.

КОПЫСЬ, гарадскі пасёлак, цэнтр пасялковага Савета (з 1938) і прыстань на р. Дняпро. Упамінаецца ў 1059 г. ў Ніканаўскім лета-

Свята-Праабражэнская царква ў Копысі.

пісе як горад Копысь ў складзе Полацкага княства. У 1116 г. захоплены смаленскім князем Вячаславам. У сярэдзіне 12 ст. тут быў пункт збору гандлёвай пошліны смаленскіх князёў з тавараў, якія правозілі па Дняпры, карчмарскай даніны з заезных дамоў. З 2-й палавіны 14 ст. ў складзе Вялікага княства Літоўскага, з 1569 г. — Рэчы Паспалітай. У пачатку 16 ст. ўласнасць князёў Астрожскіх, з 1594 г. — Радзівілаў. У 1695—1744 гг. уладанне прынцэс Нейбургскіх, потым зноў належаў Радзівілам. Паводле некаторых звестак, горад меў магдэбургскае права.

З 1772 г. ў складзе Расіі, казённая ўласнасць. З 1777 г. цэнтр павета. У 1778 г. зацверджаны 1-ы генплан горада, у 1781 г. — герб: выява чорнага зайца ў зялёным полі. Паходжанне гэтага герба тлумачыцца тым, што ў наваколлі Копысі вадзілася даўней шмат чорных зайцоў. З 1796 г. заштатны горад, у 1802 — 61 гг. зноў цэнтр павета, потым заштатны горад Горацкага павета. У Айчынную вайну 1812 г. разрабаваны французскімі войскамі. 12 лістапада 1812 г. тут перапраўіўся з рускай арміяй цераз Дняпро М.І.Кутузаў. У 1821 г. адкрыта земскае народнае вучылішча. У 1825 г. 253 жылыя дамы (адзін цагляны, астатнія драўляныя), 2265 жыхароў, 6 цэркваў, 2 богаўгодныя ўстановы, 13 піцейных дамоў, 9 лавак, земскае народнае вучылішча. У 1829 г. 330 драўляных жылых дамоў і 1 цагляны, у 1842 г. — 355 драўляных, 1 цагляны, 5 цэркваў. У 1848 г. заснаваны піваварны завод, у 1874 г., 1876 і 1877 гг. — кафляныя заводы. У 1879 г. 384 жылыя дамы (з іх 2 мураваныя), 3164 жыхары (большасць насельніцтва складалі мяшчане і рамеснікі). Гораду належала 2281 дзесяціна зямлі, у тым ліку 843 дзесяціны лесу, 1150 — ворыва, 24 — сенакосу, 264 — пашавых угоддзяў. У горадзе было 7 праваслаўных цэркваў (адна мураваная і 6 драўляных), 2 каталіцкія касцёлы (цагляны і драўляны), 2 земскія народныя вучылішчы (жаночае і мужчынскае), паштовая станцыя, 3 заезныя дамы, тракцір, 7 кабакоў. Жыхары Копысі мелі 234 кані, 245 галоў буйной рагатай жывёлы. З 1871 па 1881 г. ў Копысі былі ўзяты 183 шлюбы. У 1883 г. ў земскім (мужчынскім) народным вучылішчы вучыліся 48 хлопчыкаў (настаўнік З.Аўсянкін). Вучылішча знаходзілася ва ўласным будынку. Паводле перапісу 1897 г. ў горадзе 3384 жыхары, у тым ліку мяшчан 2475, сялян 731, дваран 64, духавенства 18, купцоў 41 чалавек. Пісьменных сярод насельніцтва было 39,6 працэнта.

З даўніх часоў Копысь — адзін з найбольш старажытных цэнтраў мастацкага керамічнага рамяства, так званай «копыскай кафлі». Тут вырабляліся ўсе віды дэталей для абліцоўкі печаў. У канцы 15—17 ст. копыскія майстры рабілі кафлю з рэльефным геаметрычным, раслінным і геральдычным (выявы конніка, арол з гербам Радзівілаў) арнаментамі. Шмат кафлі вывозілі на продаж за межы Беларусі. Вядома, што ў 2-й палавіне 17 ст. копыскія майстры Я.Андрэеў, С.Аляксееў, П.Будкееў, С.Грыгор'еў, В.Дарафееў, І.Максімаў, П.Фёдараў вырабляліі шматколерную мастацкую кафлю і аздаблялі ёю палацы і храмы ў Маскоўскай дзяржаве. У канцы 19— пачатку 20 ст. ў Копысі працавала каля 20 заводаў.

У 1900 г. адкрыта Копыскае гарадское вучылішча, якое ў 1913 г. было пераўтворана ў вышэйшае пачатковае вучылішча. З дзяржаўнай казны на ўтрыманне вучылішча адпускалася каля 9 тыс. рублёў у год. У 1904 г. 3950 жыхароў. Дзейнічала Копыская арганізацыя РСДРП, якая ўваходзіла ў склад Палескага камітэта РСДРП. 11 ліпеня 1905 г. пад яе кіраўніцтвам у Копысі адбыліся палітычныя забастоўка і дэманстрацыя, у якіх удзельнічала каля 1500 рабочых горада і сялян навакольных вёсак.

У 1911 г. 5924 жыхары, 15 кафляных заводаў, 4 паравыя млыны, піваварны, крухмальны і вінакурны заводы, бальніца, аптэка, 7 праваслаўных цэркваў, сінагога, 3 яўрэйскія малітоўныя дамы, 2 земскія народныя вучылішчы, царкоўнапрыходская школа. У чэрвені 1911 г. адбылася забастоўка рабочых кафляных заводаў, якія патрабавалі павышэння зарплаты, паляпшэння ўмоў працы і быту.

У лістападзе 1917 г. ўстаноўлена Савецкая ўлада. У 1924—31 гг. цэнтр раёна, з 1931 г. ў Аршанскім раёне, з 1938 г. гарадскі пасёлак. У 1940 г. каля 1200 двароў, каля 10 тыс. жыхароў, ільнозавод, 2 чарапічныя заводы, мэблевая фабрыка, машынна-трактарная станцыя, 2 млыны, сярэдняя, 2 пачатковыя і калгасная школы, кінатэатр, 3 клубы, бальніца, 3 сталовыя, 6 магазінаў.

З ліпеня 1941 г. да 27.6.1944 г. Копысь акупіравана нямецка-фашысцкімі захопнікамі. У студзені 1942 г. гітлераўцы расстралялі

каля 250 мірных жыхароў пасёлка. Супраць акупантаў дзейнічалі 3 падпольныя групы (кіраўнікі — камсамолкі сёстры А.М. і З.М. Шавень, камуністы Я.А.Точын і Ц.Р.Марозаў).

На 1.1.1998 г. у Копысі 498 двароў, 957 жыхароў. Працуюць кафляны цэх Аршанскага вытворчага аб'яднання «Оршабудматэрыялы», хлебазавод, філіял Аршанскага завода лёгкага машынабудавання, філіял раённага камбіната бытавога абслугоўвання, сярэдняя школа, дзіцячая музычная і спартыўная школы, 2 бібліятэкі, клуб, амбулаторыя, бальніца, аптэка, дзіцячыя яслі-сад, аддзяленне сувязі, тэлефонная станцыя, паромная пераправа. Брацкая магіла савецкіх воінаў, якія загінулі ў 1944 г. ў баях супраць нямецка-фашысцкіх акупантаў. Магіла ахвяр фашызму. Помнік Герою Савецкага Саюза падпалкоўніку М.М.Трасцінскаму, пад камандаваннем якога 1152-і стралковы полк 344-й стралковай дывізіі вызваліў Копысь ад нямецка-фашысцкіх захопнікаў. 2 археалагічныя помнікі — замчышча Пятроўскі вал і селішча Пасадскае. Радзіма першага Прэзідэнта Рэспублікі Беларусь А.Р.Лукашэнкі.

КОРАВА, вёска ў Пішчалаўскім сельсавеце, цэнтр калгаса імя Свярдлова. У сярэдзіне 19 ст. ўласнасць Васілеўскіх. У 1880-я гады дзейнічалі карчма, вадзяны млын, сукнавальня. У 1910 г. ў Машкоўскай воласці Аршанскага павета, 19 двароў, 147 жыхароў. Насельніцтву вёскі належала 97 дзесяцін зямлі. У 1972 г. 45 двароў, 164 жыхары. На 1.1.1998 г. 71 двор, 212 жыхароў. Майстэрні па рамонце сельскагаспадарчай тэхнікі, бібліятэка, аддзяленне сувязі, магазін.

КРАПІЎНА, вёска, цэнтр сельсавета (з 1924) і саўгаса «Дняпро». Назва ўтворана ад ракі Крапівенка. 8 верасня 1514 г. на р. Крапіўна (Крапівенка) адбылася адна з буйнейшых бітваў вайны маскоўскай дзяржавы з Вялікім княствам Літоўскім 1512—1522 гг. У 19 — пачатку 20 ст. ў Пугляёўскай воласці Горацкага павета, уласнасць Любамірскіх. У 1886 г. 27 двароў, 162 жыхары, праваслаўная царква, вадзяны млын, хлебазапасны магазін. У 1898 г. 68 мужчын і 71 жанчына. У 1910 г. 41 двор, 256 жыхароў. У канцы 19 ст. адкрыта царкоўнапрыходская школа. Працавалі 2 драўляныя млыны на р. Крапівенка. За сялом было замацавана 596 дзесяцін зямлі. Побач знаходзіўся аднайменны фальварак, 1 гаспадарка, 7 жыхароў. Фальварку належала 1501 дзесяціна зямлі, у тым ліку 350 дзесяцін лесу.

Пасля 1917 г. адкрыта працоўная школа 1-й ступені. У 1923 г. 355 жыхароў, у школе 78 дзяцей, якіх вучылі 2 настаўнікі. У 1929 г. створаны калгас «Прамень». У 1979 г. з Крапіўнай аб'яднаны вёскі Вялікае Крапіўна, Горнае Крапіўна і Малое Крапіўна. На 1.1.1998 г. 271 двор, 782 жыхары. Механічныя майстэрні, сярэдняя школа (ёсць краязнаўчы музей), дзіцячыя яслі-сад, клуб, бібліятэка, фельчарска-акушэрскі пункт, ветэрынарны пункт, аддзяленне сувязі, сталовая, магазін. Брацкая магіла савецкіх воінаў і партызан, якія загінулі ў 1944 г. ў баях супраць нямецка-фашысцкіх захопнікаў. Помнік архітэктуры 2-й палавіны 19 ст. — Прачысценская царква.

КРАСНАБЕЛЬ, вёска ў Высокаўскім сельсавеце, у калгасе «Маяк камуны». У 1792 г. ў складзе маёнтка Межаўскі Ключ Любамірскіх, некалькі двароў. У 1864 г. 16 жыхароў. У 1910 г. ў Высоцкай воласці Аршанскага павета, 10 двароў, 58 жыхароў. Вёсцы належала 115 дзесяцін зямлі, у тым ліку 10 дзесяцін лесу. На 1.1.1998 г. 6 двароў, 13 жыхароў.

КРАСНАПОЛЬЦЫ (да 1964 г. называлася А м е р ы к а), вёска ў Зубаўскім сельсавеце, у калгасе імя Я.Купалы. У пачатку 1930-х гадоў створаны калгас «Праца». Працавала кузня. У 1940 г. 76 двароў, 240 жыхароў. На 1.1.1998 г. 33 двары, 59 жыхароў.

КРАШЫНА, вёска ў Барздоўскім сельсавеце, у калгасе «Ленінскі шлях». У канцы 19 — пачатку 20 ст. ў Пугляёўскай воласці Горацкага павета. У 1898 г. 64 мужчыны і 79 жанчын. У 1910 г. 37 двароў, 271 жыхар. За вёскай былі замацаваны 524 дзесяціны зямлі, у тым ліку 32 дзесяціны лесу. На 1.1.1998 г. 33 двары, 62 жыхары.

КУДАЕВА, вёска ў Андрэеўшчынскім сельсавеце, у калгасе імя Чапаева. У 1738 г. вёска, уласнасць князёў Сапегаў. Паводле інвентара 1792 г. ў складзе маёнтка Межаўскі Ключ Любамірскіх, 30 двароў. Побач размяшчаўся засценак Кудаеўскі, 4 двары. У 1879 г. працавалі млын і карчма. У 1910 г. ў Высоцкай воласці Аршанскага павета, 44 двары, 331 жыхар. За вёскай было замацавана 478 дзесяцін зямлі, у тым ліку 20 дзесяцін лесу. У 1923 г. 520 жыхароў. У 1929 г. створаны калгас «Чырвоны партызан». Працавала кузня. На 1.1.1998 г. 11 двароў, 16 жыхароў.

КУПЕЛКА, вёска ў Высокаўскім сельсавеце, у калгасе «Маяк камуны». У пачатку 20 ст. ў Высоцкай воласці Аршанскага павета, 17 двароў, 153 жыхары. Вёсцы належала 261 дзесяціна зямлі, у тым ліку 10 дзесяцін лесу. На 1.1.1998 г. 10 двароў, 13 жыхароў.

КУЧЫНА, вёска ў Смалянскім сельсавеце, у калгасе «Новае жыццё». У 1910 г. ў Алёнавіцкай воласці Аршанскага павета, 8 двароў, 73 жыхары. Вёсцы належала 61 дзесяціна зямлі. У 1930 г. створаны калгас «Чырвоны гарадок». Працавала кузня. На 1.1.1998 г. 7 двароў, 10 жыхароў. Археалагічны помнік — гарадзішча, якое было ўмацавана 2 валамі і ровам. Вядома з 1873 г. Абследавалі ў 1971 г. Л.Д.Побаль, у 1981 г. М.І.Лашанкоў. Знойдзены фрагменты ляпных гладкасценных пасудзін.

КУШЭЎКА, вёска ў Барздоўскім сельсавеце, у калгасе «Ленінскі шлях». У пачатку 20 ст. ў Пугляёўскай воласці Горацкага павета, 18 двароў, 125 жыхароў. Вёсцы належала 249 дзесяцін зямлі, у тым ліку 32 дзесяціны лесу. На 1.1.1998 г. 19 двароў, 38 жыхароў.

ЛАГІ, вёска ў Запольскім сельсавеце, у калгасе «Спартак». Назва ад наймення ўрочышча. У 1792 г. вёска Вялікія Лагі ў складзе маёнтка Межаўскі Ключ Любамірскіх. Побач з ёй знаходзілася вёска Малыя Лагі, у абедзвюх 12 двароў. У 1879 г. вёска Лагі, 33 двары, 274 жыхары, існавалі шавецкія і кравецкія промыслы. У 1910 г. ў Машкоўскай воласці Аршанскага павета, 13 двароў, 97 жыхароў. За вёскай было замацавана 128 дзесяцін зямлі. На 1.1.1998 г. 29 двароў, 57 жыхароў.

ЛАМАЧЫНА, вёска ў Забалацкім сельсавеце, у саўгасе «Забалацце». Чыгуначны прыпынак на лініі Мінск—Орша. У Айчынную вайну 1812 г. разбурана. У 19 — пачатку 20 ст. ў Баранскай воласці Аршанскага павета. У 1879 г. 24 двары, 40 жыхароў, існаваў кавальскі промысел. У 1910 г. 54 двары, 399 жыхароў. За вёскай былі замацаваны 582 дзесяціны зямлі. У 1937 г. ў Ламачыну сселены пасёлкі Валніты і Лазовы. На 1.1.1998 г. 49 двароў, 72 жыхары. Магазін.

ЛАРЫНАЎКА вёска ў Крапівенскім сельсавеце, цэнтр калгаса «Камінтэрн». У 1940 г. 63 двары, 254 жыхары. У 1972 г. 131 двор, 438 жыхароў. На 1.1.1998 г. 131 двор, 277 жыхароў. Механічныя майстэрні, школа, Дом культуры, бібліятэка, ветэрынарны пункт, аддзяленне сувязі, магазін. Помнік Леніну.

ЛЕНЬКАВІЧЫ, вёска ў Першамайскім сельсавеце, у калгасе «1 Мая». У пачатку 20 ст. ў Баранскай воласці Аршанскага павета, 37 двароў, 288 жыхароў. За вёскай было замацавана 315 дзесяцін зямлі. У 1930 г. створаны калгас «Ленінскі ўсход». Працавала кузня. У 1937 г. ў Ленькавічы сселены пасёлак Лістны. У 1979 г. з Ленькавічамі злілася вёска Зямцы. На 1.1.1998 г. 141 жыхар. Магазін.

ЛЕШЧА, вёска ў Зубаўскім сельсавеце, у калгасе імя Я.Купалы. Назва ад наймення ракі Лешча. У 1940 г. 37 двароў, 159 жыхароў. У 1939 г. ў вёску сселены пасёлак Лешча. На 1.1.1998 г. 20 двароў, 30 жыхароў.

ЛЕШЧА, вёска ў Якаўлевіцкім сельсавеце, у калгасе імя Дзяржынскага. Назва дадзена ад наймення р. Лешча. У 19 ст. ў Маслакоўскай воласці Горацкага павета. У 1865 г. заснаваны крупадзёрны завод. У 1879 г. 30 двароў, 142 жыхары, цэнтр кустарных дрэваапрацоўчых промыслаў, якімі займаліся 40 чалавек з 27 двароў. Выраблялі начоўкі, лыжкі, конаўкі, ступы, кублы, цэбры, граблі, кадушкі і інш. Хлебазапасны магазін, млын. У пачатку 20 ст. ў Раснянскай воласці Горацкага павета, 39 двароў, 293 жыхары. Вёсцы належала 328 дзесяцін зямлі. На 1.1.1998 г. 6 двароў, 5 жыхароў.

ЛІПКІ, вёска ў Вусценскім сельсавеце, у эксперыментальнай базе «Вусце». Назва ад наймення ўрочышча. У 1924—54 гг. цэнтр сельсавета. У 1930 г. створаны калгас «Чырвоныя Ліпкі». Працавала кузня. У 1979 г. з Ліпкамі аб'яднана вёска Новае Тарчылава. На 1.1.1998 г. 80 двароў, 142 жыхары. Магазін.

ЛІПКІ, вёска ў Пішчалаўскім сельсавеце, у калгасе імя Кірава. Назва ад наймення ўрочышча. У 1910 г. ў Машкоўскай воласці Аршанскага павета, 16 двароў, 130 жыхароў. За вёскай было замацавана 66 дзесяцін зямлі. На 1.1.1998 г. 24 двары, 52 жыхары.

ЛІСОЎСКІЯ, вёска ў Клюкаўскім сельсавеце, у аграфірме «Дзевіна». У 1879 г. ў Высоцкай воласці Аршанскага павета, 5 двароў, 29 жыхароў. 4 чалавекі займаліся калёсным промыслам. Побач з вёскай размяшчаўся засценак Лісоўскі, каля 30 жыхароў, з якіх 3 займаліся калёсным промыслам. У пачатку 20 ст. 8 двароў, каля 50 жыхароў, у засценку

8 двароў, 56 жыхароў. Вёсцы належала 47 дзесяцін зямлі. На 1.1.1998 г. 10 двароў, 17 жыхароў.

ЛІСУНЫ, вёска ў Першамайскім сельсавеце, цэнтр саўгаса «Ударнік». У 19 ст. ўласнасць Любамірскіх. У 1864 г. 14 жыхароў. У 1879 г. 5 двароў, 27 жыхароў. Хлебазапасны магазін. 5 жыхароў вёскі займаліся калёсным промыслам. У пачатку 20 ст. ў Коханаўскай воласці Аршанскага павета, 47 двароў, 334 жыхары. Вёсцы належала 427 дзесяцін зямлі. У 1917 г. адкрыта земскае народнае вучылішча, пазней пераўтворана ў працоўную школу 1-й ступені. У 1923 г. 350 жыхароў, у школе 48 хлопчыкаў і 36 дзяўчынак, якіх вучылі настаўнікі І.Казлоўскі і В.Каровікава. У 1928—63 гг. цэнтр сельсавета. У 1930 г. створаны калгас «Ударнік». Працавала кузня. На 1.1.1998 г. 234 двары, 638 жыхароў. Майстэрні па рамонце сельскагаспадарчай тэхнікі, сярэдняя школа, дзіцячыя яслі-сад, клуб, бібліятэка, аддзяленне сувязі, магазін. Брацкая магіла савецкіх воінаў і партызан, якія загінулі ў Вялікую Айчынную вайну.

ЛУЖКІ, вёска ў Стайкаўскім сельсавеце, у калгасе «Рассвет». У пачатку 20 ст. ў Машкоўскай воласці Аршанскага павета, 23 двары, 193 жыхары. У 1923 г. 247 жыхароў. У 1930 г. створаны калгас «Чырвоны рассвет». Працавала кузня. У 1940 г. 26 двароў, 102 жыхары. У 1977 г. з Лужкамі злілася вёска Пясчанка. На 1.1.1998 г. 32 двары, 60 жыхароў.

ЛЮДКАЎШЧЫНА, вёска ў Высокаўскім сельсавеце, у калгасе «Маяк камуны». У 1940 г. 8 двароў, 22 жыхары. На 1.1.1998 г. 1 двор, 1 жыхар. Брацкая магіла савецкіх воінаў, якія загінулі ў Вялікую Айчынную вайну.

ЛЮЦІНЫ, вёска ў Якаўлевіцкім сельсавеце, у калгасе імя Дзяржынскага. У 19 ст. ў Маслакоўскай воласці Горацкага павета. У 1879 г. 30 двароў, 142 жыхары. 40 чалавек займаліся дрэваапрацоўчымі і лубянымі промысламі. У 1910 г. 39 двароў, 269 жыхароў. Вёсцы належала 186 дзесяцін зямлі. У 1930 г. створаны калгас «Красуліна». Працавала кузня. На 1.1.1998 г. 33 двары, 61 жыхар.

ЛЯВОНАЎКА, вёска ў Барздоўскім сельсавеце, у калгасе «Ленінскі шлях». У 1910 г. ў Маслакаўскай воласці Горацкага павета, 69 двароў, 447 жыхароў. За вёскай было замацавана 411 дзесяцін зямлі. У 1940 г. 70 двароў, 280 жыхароў. На 1.1.1998 г. 21 двор, 24 жыхары.

ЛЯМНА, вёска ў Якаўлевіцкім сельсавеце, у калгасе «Запаветы Ільіча». У пачатку 20 ст. ў Маслакоўскай воласці Горацкага павета, хутар пры р. Лямна, 6 двароў, 26 жыхароў. Сялянам хутара належала 65 дзесяцін зямлі, у тым ліку 3 дзесяціны лесу. У 1929 г. створаны калгас «Запаветы Ільіча». Працавала кузня. У 1938 г. ў Лямну сселены пасёлкі Слава і Праца. На 1.1.1998 г. 25 двароў, 46 жыхароў.

ЛЯСНІЧЫЯ, вёска ў Стайкаўскім сельсавеце, у калгасе «Рассвет». У 19 ст. маёнтак, уласнасць Грабоўскіх. У 1820 г. заснаваны вінакурны завод. У пачатку 20 ст. маёнтак Машкоўскай воласці Аршанскага павета, належаў Шыманскім, 1 гаспадарка, 2 жыхары. Маёнтак меў больш за 5 тыс. дзесяцін зямлі, у тым ліку каля 3,5 тыс. дзесяцін лесу. На 1.1.1998 г. 15 двароў, 25 жыхароў.

ЛЯЎКІ, вёска ў Зубаўскім сельсавеце, у калгасе імя Я.Купалы. Назва ад ўрочышча Ляўкі. У канцы 19 — пачатку 20 ст. пад такой назвай былі вядомы вёска і маёнтак у Любаніцкай воласці Горацкага павета, уласнасць Мянжынскіх. У 1871 г. заснаваны дражджавы завод. У 1879 г. 19 двароў, 115 жыхароў, 7 чалавек займаліся дрэваапрацоўчымі промысламі. Хлебазапасны магазін. У маёнтку Ляўкі існавала прыватная школа. У 1910 г. ў вёсцы было 39 двароў, 241 жыхар. Вёсцы належалі 224 дзесяціны зямлі. У маёнтку 1 гаспадарка, каля 100 жыхароў. Маёнткам валодаў памешчык Чачкоў, які меў 750 дзесяцін зямлі, у тым ліку 550 дзесяцін лесу. У 1905 г. ў маёнтку адбылося хваляванне сялян. У 1930 г. створаны калгас «Х з'езд Саветаў». Працавала кузня. У 1938 г. ў вёску Ляўкі сселены суседнія пасёлкі Першамайскі і Масцішчы. На 1.1.1998 г. 80 двароў, 153 жыхары. Бібліятэка, магазін.

З вёскай звязаны жыццё і творчасць народнага паэта Беларусі Янкі Купалы. У лясным урочышчы Ляўкі, на дачы, у 1935—41 гг. паэт жыў і працаваў. Адна з лепшых старонак яго творчасці — Ляўкоўскі цыкл лірычных вершаў («Сонцу», «Алеся», «Лён», «Сосны», «Госці», «Вечарынка», «Сыны» і іншыя). У пачатку Вялікай Айчыннай вайны (3 ліпеня 1941 г.) дача згарэла. У 1962 г. на яе месцы створаны філіял Літаратурнага музея Я.Купалы, на будынку яго на ўшанаванне

памяці паэта ўстаноўлена мемарыяльная дошка, у 1982 г. ва ўрочышчы Ляўкі пастаўлены помнік — скульптурная фігура Я.Купалы (скульптар А.Анікейчык). Каля вёскі археалагічны помнік — гарадзішча. Даследаваў у 1969 г. Г.В.Штыхаў. Знойдзены ляпны посуд 6—8 ст. банцараўскай культуры і ганчарная кераміка 13—14 ст.

МАГЕРАЎКА, вёска ў Якаўлевіцкім сельсавеце, цэнтр калгаса імя Дзяржынскага. У 1881 г. маёнтак, уласнасць Вольгі Лапато. У пачатку 20 ст. ў Маслакоўскай воласці Горацкага павета, 39 двароў, 293 жыхары. За вёскай было замацавана 328 дзесяцін зямлі. Побач з вёскай знаходзіўся маёнтак Магераўка, які належаў Лапато, 2 двары, 4 жыхары. Маёнтак меў 252 дзесяціны зямлі, у тым ліку 69 дзесяцін лесу. На 1.1.1998 г. 124 двары, 326 жыхароў. Майстэрні па рамонце сельскагаспадарчай тэхнікі, пачатковая школа, дзіцячыя яслі-сад, клуб, бібліятэка, аддзяленне сувязі, магазін.

МАЖЭЕЎКА, чыгуначная станцыя на лініі Орша — Віцебск у Пішчалаўскім сельсавеце. У 1923 г. 53 жыхары. У 1940 г. 7 двароў, 50 жыхароў. На 1.1.1998 г. 40 двароў, 74 жыхары.

МАКАРАЎКА, вёска ў Барздоўскім сельсавеце, у калгасе «Ленінскі шлях». У 1738 г. ў складзе «Дубровенскага графства», якое належала князям Сапегам. Макараўка пазначана ў Атласе Магілёўскага намесніцтва, які быў складзены ў 1784 г. ў Магілёве. У 1792 г. ў складзе маёнтка Межаўскі Ключ Любамірскіх, 21 двор. У 1897 г. 27 двароў, 174 жыхары, царква, хлебазапасны магазін. У пачатку 20 ст. ў Пугляёўскай воласці Горацкага павета, 30 двароў, 107 жыхароў. У 1908 г. адкрыта земскае народнае вучылішча. За сялом былі замацаваны 502 дзесяціны зямлі, у тым ліку 72 дзесяціны лесу. Побач з сялом знаходзіўся аднайменны хутар, 3 двары, 12 жыхароў. Хутару належала 12 дзесяцін зямлі, у тым ліку 1 дзесяціна лесу. Пасля 1917 г. земскае народнае вучылішча пераўтворана ў працоўную школу 1-й ступені (у 1923 каля 60 вучняў). У 1947 г. ў Макараўку сселены пасёлак Ліпы. На 1.1.1998 г. 23 двары, 31 жыхар.

МАЛІНАЎКА, вёска ў Вусценскім сельсавеце, у эксперыментальнай базе «Вусце». У 1940 г. 20 двароў, 85 жыхароў. На 1.1.1998 г. 13 двароў, 22 жыхары.

МАЛОЕ БАБІНА, вёска ў Высокаўскім сельсавеце, у калгасе «Маяк камуны». У пачатку 20 ст. вёска Бабіна Высоцкай воласці Аршанскага павета, 39 двароў, 295 жыхароў. За вёскай было замацавана 426 дзесяцін зямлі. У 1929 г. створаны калгас «Новы свет». Працавала кузня. У 1940 г. 48 двароў, 161 жыхар. На 1.1.1998 г. 69 двароў, 167 жыхароў. Пачатковая школа, Дом культуры, бібліятэка, аддзяленне сувязі, магазін. Помнік лётчыкам Л.П.Царцвадзе і В.В.Былініцу, якія загінулі ў 1944 г.

МАЛОТЫНЬ, вёска ў Запольскім сельсавеце, у калгасе «Спартак». У пачатку 20 ст. ў Машкоўскай воласці Аршанскага павета, 26 двароў, 174 жыхары. Вёсцы належала 220 дзесяцін зямлі. У 1927—39 гг. цэнтр сельсавета. На 1.1.1998 г. 25 двароў, 37 жыхароў.

МАЛЫЯ ЛІПКІ, вёска ў Пішчалаўскім сельсавеце, у калгасе імя Кірава. У 1940 г. 15 двароў, 64 жыхары. На 1.1.1998 г. 21 двор, 32 жыхары.

МАЛЬЖОНКАВА, вёска ў Межаўскім сельсавеце, у эксперыментальнай базе «Межава». У пачатку 20 ст. ў Машкоўскай воласці Аршанскага павета, 14 двароў, 149 жыхароў. Вёсцы належалі 102 дзесяціны зямлі. У 1930 г. створаны калгас «Чырвонае Мальжонкава». Працавала кузня. У 1940 г. 34 двары, 222 жыхары. У студзені 1944 г. гітлераўцы спалілі вёску. На 1.1.1998 г. 30 двароў, 37 жыхароў.

МАРКАВІЧЫ, вёска ў Барздоўскім сельсавеце, у калгасе імя Куйбышава. У 1940 г. 40 двароў, 145 жыхароў. На 1.1.1998 г. 21 двор, 33 жыхары.

МАРОЗАВА, вёска ў Панізоўскім сельсавеце, у саўгасе «Бабінічы». У пачатку 20 ст. ў Пугляёўскай воласці Горацкага павета, 24 двары, 190 жыхароў. Вёсцы належала 191 дзесяціна зямлі, у тым ліку 5 дзесяцін лесу. У 1923 г. каля 280 жыхароў. У 1930 г. створаны калгас «1 Мая». Працавала кузня. На 1.1.1998 г. 42 двары, 72 жыхары.

МАРОЗАЎКА, вёска ў Вусценскім сельсавеце, у эксперыментальнай базе «Вусце». У 2-й палавіне 19 ст. фальварак Аршанскага павета, належаў Бірулям. У 1873 г. заснаваны скураны завод, у 1880 г. — таўчыльня для лазовай кары. У 1880-я гады працавалі суконная фабрыка, карчма, млын. На 1.1.1998 г. 3 двары, 4 жыхары.

МАСЕЕЎКА, вёска ў Пішчалаўскім сельсавеце, у калгасе імя Свярдлова. У 1940 г. 11 двароў, 39 жыхароў. На 1.1.1998 г. 7 двароў, 11 жыхароў.

МАСЮКІ, вёска ў Смалянскім сельсавеце, у калгасе «Чырвонае аб'яднанне». У пачатку 20 ст. ў Раснянскай воласці Сенненскага павета, 16 двароў, 128 жыхароў. За вёскай было замацавана 175 дзесяцін зямлі. Каля вёскі размяшчаўся фальварак Масюкі Корсакаў, 1 двор, 28 жыхароў, меў 95 дзесяцін зямлі. У 1929 г. створаны калгас «Ударнік палёў». Працавала кузня. На 1.1.1998 г. 24 двары, 41 жыхар.

МАЦНОВА, вёска ў Першамайскім сельсавеце, у саўгасе «Ударнік». У пачатку 20 ст. фальварак Коханаўскай воласці Аршанскага павета, належаў Гаеўскаму, 3 двары, 22 жыхары. Фальварак меў 566 дзесяцін зямлі, у тым ліку 130 дзесяцін лесу. На 1.1.1998 г. 8 двароў, 9 жыхароў.

МАШКОВА, вёска ў Пішчалаўскім сельсавеце, у калгасе імя Свярдлова. У 19 — пачатку 20 ст. цэнтр воласці Аршанскага павета, належала Васілеўскім. У 1867 г. адкрыта земскае народнае вучылішча. У 1880-я гады былі вадзяны млын, праваслаўная драўляная царква, земскае народнае вучылішча, карчма. У 1910 г. 12 двароў, 99 жыхароў. Сяло валодала 103 дзесяцінамі зямлі. 53 дзесяціны мела мясцовая царква. Побач з сялом знаходзіўся аднайменны фальварак Тамашэвіча, 1 гаспадарка, 3 жыхары. За фальваркам было замацавана 130 дзесяцін зямлі, у тым ліку 60 дзесяцін лесу. Пасля 1917 г. земскае народнае вучылішча было пераўтворана ў працоўную школу 1-й ступені, у якой у 1923 г. вучылася каля 160 хлопчыкаў і дзяўчынак, працавалі 4 настаўнікі. У 1923 г. 165 жыхароў, існаваў Народны дом. У 1924 — 61 гг. — цэнтр сельсавета. У 1935 г. ў Машкова сселены суседні хутар Ліпкі. На 1.1.1998 г. 30 двароў, 36 жыхароў. Сярэдняя школа, фельчарска-акушэрскі пункт. Брацкая магіла савецкіх воінаў, якія загінулі ў Вялікую Айчынную вайну.

МЕЖАВА, вёска, цэнтр сельсавета (з 1924) і эксперыментальнай базы «Межава» Віцебскай абласной доследнай станцыі. Старажылы сцвярджаюць, што паселішча даўней называлася Канстанцінава. Назва Межава ўпамінаецца ў 1501 г. Паселішча знаходзілася на мяжы розных уладанняў. У 1792 г. мястэчка ў складзе маёнтка Межаўскі Ключ Любамірскіх, 22 двары. У 1830 г. заснаваны вінакурны завод. У 2-й палавіне 19 — пачатку 20 ст. сяло Машкоўскай воласці Аршанскага павета. У 1879 г. 23 двары, 150 жыхароў. Побач знаходзіўся фальварак Межава Лубянскіх. Вадзяны млын, смалакурны завод (1 майстар, 5 рабочых), хлебазапасны магазін, праваслаўная царква, існаваў скураны промысел. У 1889 г. адкрыта царкоўнапрыходская школа. У 1910 г. 51 двор, 347 жыхароў. Сялу належалі 384 дзесяціны зямлі (у тым ліку 40 дзесяцін лесу), царкве — 45. Каля сяла знаходзіўся аднайменны маёнтак, уласнасць Лубянскіх, 1 гаспадарка, 4 жыхары. За маёнткам была замацавана 2641 дзесяціна зямлі, у тым ліку 1677 дзесяцін лесу. У канцы 19 — пачатку 20 ст. ў маёнтку пабудавана панская сядзіба, якая займала плошчу каля 12 га. У цэнтры сядзібы размяшчаўся двухпавярховы мураваны дом, які акружалі пладовы сад і пейзажны парк (разбіты ў 1901). У парку былі пасаджаны дрэвы і кусты розных парод — лістоўніца еўрапейская, піхта сібірская, хвоя звычайная, мурэя і інш. Летам 1905 г. ў маёнтку адбылося хваляванне сялян. Пасля Кастрычніцкай рэвалюцыі створаны саўгас «Межава» (у былым маёнтку), адкрыта працоўная школа 1-й ступені, у якой у 1923 г. вучыліся 82 хлопчыкі і 28 дзяўчынак (настаўнікі Р.Глыбоўскі і А.Глыбоўская). У 1967 г. з вёскай зліўся пасёлак эксперыментальнай базы «Межава». На 1.1.1998 г. 487 двароў, 990 жыхароў. Майстэрні па рамонце сельскагаспадарчай тэхнікі, сярэдняя школа, дзіцячая музычная школа, дзіцячыя яслі-сад, Дом культуры, бібліятэка, тэлефонная станцыя, бальніца, аптэка, ветэрынарны пункт, ашчадная каса, аддзяленне сувязі, 2 магазіны, сталовая. Брацкая магіла савецкіх воінаў і партызан, якія загінулі ў 1941—44 гг. Сярод пахаваных — камандзір атрада «Знішчальнік» 1-й партызанскай брыгады імя К.С.Заслонава Д.Я.Касачоў. Помнік Леніну. Сядзіба — помнік архітэктуры і садова-паркавага мастацтва канца 19 — пачатку 20 ст. Радзіма Героя Савецкага Саюза М.І.Альхоўскага, які вызначыўся ў Вялікую Айчынную вайну.

МЕЗІНАВА, вёска ў Першамайскім сельсавеце, у саўгасе «Ударнік». У 1871 г. 22 двары. У пачатку 20 ст. ў Коханаўскай воласці Аршанскага павета, 22 двары, каля 250 жыхароў. У 1929 г. створаны калгас «Прабойны

шлях». Працавала кузня. На 1.1.1998 г. 29 двароў, 39 жыхароў.

МІЦЬКАЎШЧЫНА, вёска ў Андрэеўшчынскім сельсавеце, цэнтр калгаса імя Чапаева. У сярэдзіне 19 ст. ўласнасць Любамірскіх. У 1867 г. 21 мужчына. У пачатку 20 ст. вёска Малая Міцькаўшчына ў Машкоўскай воласці Аршанскага павета, 19 двароў, каля 120 жыхароў. За вёскай былі замацаваны 163 дзесяціны зямлі, у тым ліку 20 дзесяцін лесу. Хлебазапасны магазін. У 1923 г. 243 жыхары. У 1930 г. створаны калгас імя Молатава. Працавала кузня. У 1990 г. з Міцькаўшчынай злілася вёска Малая Міцькаўшчына. На 1.1.1998 г. 166 двароў, 408 жыхароў. Механічныя майстэрні, музычная і пачатковая школы, дзіцячыя яслі-сад, Дом культуры, бібліятэка, фельчарска-акушэрскі і ветэрынарны пункты, аддзяленне сувязі, магазін. Брацкая магіла савецкіх воінаў, якія загінулі ў 1941—44 гг. Помнік Чапаеву.

МОНЬКАВА, вёска ў Стайкаўскім сельсавеце, у калгасе «Рассвет». У 1792 г. ў складзе маёнтка Межаўскі Ключ Любамірскіх, каля 10 двароў. У 1910 г. ў Машкоўскай воласці Аршанскага павета, 12 двароў, 83 жыхары. За вёскай былі замацаваны 103 дзесяціны зямлі. У 1929 г. створаны калгас «Ясная паляна». Працавала кузня. На 1.1.1998 г. 17 двароў, 33 жыхары.

МУХАНАВА, вёска ў Пішчалаўскім сельсавеце, у калгасе імя Кірава. У пачатку 20 ст. хутар Машкоўскай воласці Аршанскага павета, належаў Лубянскім, 1 двор, 20 жыхароў. Меў 450 дзесяцін зямлі, у тым ліку 400 дзесяцін лесу. У 1940 г. 28 двароў, 86 жыхароў. На 1.1.1998 г. 19 двароў, 34 жыхары.

НАВАСЕЛЛЕ, вёска ў Першамайскім сельсавеце, у калгасе «1 Мая». На 1.1.1998 г. 56 двароў, 97 жыхароў. Магазін.

НАВАСЁЛКІ, вёска ў Вусценскім сельсавеце, у эксперыментальнай базе «Вусце». У 1871 г. вёска, 10 двароў. У пачатку 20 ст. ў Баранскай воласці Аршанскага павета, 15 двароў, каля 150 жыхароў. За Навасёлкамі была замацавана 141 дзесяціна зямлі. Побач з вёскай размяшчаўся аднайменны маёнтак, які належаў Цяханскім, 1 двор, 14 жыхароў. Маёнтак меў 106 дзесяцін зямлі, у тым ліку 20 дзесяцін лесу. У 1930 г. створаны калгас «Чырвоныя Навасёлкі». Працавала кузня. На 1.1.1998 г. 27 двароў, 59 жыхароў.

НАРЭЙКАВА, вёска ў Панізоўскім сельсавеце, у калгасе «Ленінская іскра». У 2-й палавіне 19 — пачатку 20 ст. ў Баранскай воласці Аршанскага павета. У 1910 г. 45 двароў, 339 жыхароў. Вёсцы належала 347 дзесяцін зямлі. Хлебазапасны магазін. У 1939 г. ў Нарэйкава сселены пасёлак Прысекі. На 1.1.1998 г. 58 двароў, 91 жыхар. Магазін.

НЕМЕРАВА, вёска ў Пішчалаўскім сельсавеце, у калгасе імя Свярдлова. У пачатку 20 ст. ў Машкоўскай воласці Аршанскага павета, 8 двароў, каля 60 жыхароў. Вёсцы належалі 82 дзесяціны зямлі. Хлебазапасны магазін. У 1923 г. 62 жыхары. На 1.1.1998 г. 23 двары, 53 жыхары.

НІЖНЯЯ ВЕРАВОЙША, вёска ў Забалацкім сельсавеце, у саўгасе «Забалацце». Пасля Кастрычніцкай рэвалюцыі адкрыта працоўная школа 1-й ступені. У школе вучыліся 43 хлопчыкі і 15 дзяўчынак (настаўнік М.А.Градзюшка). У 1923 г. 283 жыхары. На 1.1.1998 г. 89 двароў, 167 жыхароў. Магазін.

НОВАЕ СЯЛО, вёска ў Межаўскім сельсавеце, у эксперыментальнай базе «Межава». У 1792 г. ў складзе маёнтка Межаўскі Ключ, уласнасць Любамірскіх, 24 двары. У канцы 19 — пачатку 20 ст. вёска ў Машкоўскай воласці Аршанскага павета. У 1879 г. 52 двары, 290 жыхароў. 7 двароў займаліся калёсным промыслам. У 1910 г. 80 двароў, 626 жыхароў. Вёсцы належала 620 дзесяцін зямлі, у тым ліку 15 дзесяцін лесу. У 1923 г. 484 жыхары. У 1929 г. створаны калгас «Новае сяло». Працавала кузня. На 1.1.1998 г. 112 двароў, 228 жыхароў. Магазін.

НОВАЕ ХОРАБРАВА, вёска ў Забалацкім сельсавеце, у калгасе імя К.С.Заслонава. У пачатку 20 ст. фальварак Машкоўскай воласці Аршанскага павета, належаў Хлюдзінскім. Фальварак меў 198 дзесяцін зямлі. Млын і карчма. У 1923 г. хутар Новае Хорабрава, 25 жыхароў. На 1.1.1998 г. 82 двары, 176 жыхароў. Магазін.

ПАГОСТ, вёска ў Задроўеўскім сельсавеце, у калгасе «Барацьбіт». Чыгуначны прыпынак на лініі Мінск — Орша. У 19 — пачатку 20 ст. ў Баранскай воласці Аршанскага павета. У Айчынную вайну 1812 г. разбурана. У 1871 г. 32 двары. У пачатку 20 ст. 68 двароў, каля 440 жыхароў. За вёскай былі замацаваны 634 дзесяціны зямлі. Хлебазапасны магазін. У 1907 г. адкрыта земскае народнае вучылішча, якое пасля 1917 г. пераўтворана ў

працоўную школу 1-й ступені (у 1923—90 вучняў). У 1929 г. створаны калгас «Барацьбіт». На 1.1.1998 г. 72 двары, 130 жыхароў. Магазін. Брацкая магіла савецкіх воінаў, якія загінулі ў Вялікую Айчынную вайну. Паблізу вёскі археалагічныя помнікі — гарадзішча і 2 курганныя могільнікі (2 і 3 насыпы).

ПАГОСЦІК, вёска ў Задроўеўскім сельсавеце, у калгасе «Барацьбіт». У пачатку 20 ст. ў Машкоўскай воласці Аршанскага павета, 11 двароў, 87 жыхароў. За вёскай былі замацаваны 123 дзесяціны зямлі. У 1940 г. 40 двароў, 136 жыхароў. На 1.1.1998 г. 24 двары, 38 жыхароў.

ПАДГАЙШЧЫНА, вёска ў Забалацкім сельсавеце, у калгасе «Новая зара». У пачатку 20 ст. ў Машкоўскай воласці Аршанскага павета, 13 двароў, 116 жыхароў. Вёсцы належала 87 дзесяцін зямлі. У 1923 г. 119 жыхароў. У 1934 г. ў Падгайшчыну сселена вёска Казлоўшчына. На 1.1.1998 г. 16 двароў, 21 жыхар.

ПАНІЗОЎЕ, вёска ў Задроўеўскім сельсавеце, у калгасе «Барацьбіт». У 1871 г. 10 двароў. У пачатку 20 ст. ў Машкоўскай воласці Аршанскага павета, 19 двароў, каля 160 жыхароў. Вёсцы належала 136 дзесяцін зямлі. У 1930 г. створаны калгас «Чырвоныя ўсходы» (першы старшыня М.А.Ляўковіч). Працавала кузня. На 1.1.1998 г. 25 двароў, 49 жыхароў.

ПАНІЗОЎЕ, вёска, цэнтр сельсавета (у 1924 — 28 і з 1939) і калгаса «Ленінская іскра». У 1867 г. ўласнасць Любамірскіх. У пачатку 20 ст. ў Баранскай воласці Аршанскага павета, 45 двароў, каля 350 жыхароў. Вёсцы належала 420 дзесяцін зямлі. У 1909 г. адкрыта земскае народнае вучылішча, якое пасля 1917 г. пераўтворана ў працоўную школу 1-й ступені. У 1923 г. ў ёй вучылася каля 50 хлопчыкаў і дзяўчынак (настаўнік М.Чахоўскі). У 1979 г. з Панізоўем злілася вёска Падубцы. На 1.1.1998 г. 197 двароў, 411 жыхароў. Механічныя майстэрні, сярэдняя школа, клуб, бібліятэка, ашчадная каса, ветэрынарны пункт, аддзяленне сувязі, магазін. Брацкая магіла савецкіх воінаў, якія загінулі ў Вялікую Айчынную вайну. Каля вёскі археалагічны помнік — курганны могільнік (2 насыпы).

ПАПОЎКА, вёска ў Пішчалаўскім сельсавеце, у калгасе імя Свярдлова. У 1939 г. ў Папоўку сселены хутар Жалёва. У 1940 г. 16 двароў, 46 жыхароў. На 1.1.1998 г. 10 двароў, 15 жыхароў.

ПАРКАВАЯ, вёска ў Смалянскім сельсавеце, у складзе саўгаса-тэхнікума «Смаляны». На 1.1.1998 г. 81 двор, 221 жыхар. Магазін.

ПАРЭЧЧА, вёска ў Смалянскім сельсавеце, у калгасе «Новае жыццё». У 1871 г. 12 двароў. У пачатку 20 ст. ў Машкоўскай воласці Аршанскага павета, 26 двароў, 162 жыхары. За вёскай было замацавана 205 дзесяцін зямлі. Побач знаходзіўся аднайменны фальварак, які належаў Гардзялкоўскім, 1 двор, 4 жыхары. Фальварак меў 136 дзесяцін зямлі, у тым ліку 50 дзесяцін лесу. У 1936 г. да Парэчча далучана вёска Вікторын Сялец. У 1940 г. 52 двары, 217 жыхароў. На 1.1.1998 г. 31 двор, 47 жыхароў.

ПАШЫНА, вёска ў Крапівенскім сельсавеце, у калгасе «Камінтэрн». У сярэдзіне 19 ст. вёска, уласнасць Любамірскіх. У 1864 г. 46 жыхароў. У пачатку 20 ст. ў Баранскай воласці Аршанскага павета, 31 двор, 202 жыхары. Вёсцы належала 379 дзесяцін зямлі. Побач з вёскай знаходзіўся аднайменны маёнтак, які меў 60 дзесяцін зямлі, у тым ліку 15 дзесяцін лесу. На 1.1.1998 г. 42 двары, 71 жыхар.

ПЕЧЫШЧА, вёска ў Барздоўскім сельсавеце, у калгасе «Ленінскі шлях». У 1940 г. 27 двароў, 70 жыхароў. На 1.1.1998 г. 22 двары, 47 жыхароў.

ПІСАРШЧЫНА, вёска ў Высокаўскім сельсавеце, у калгасе «Маяк камуны». У пачатку 20 ст. ў Высоцкай воласці Аршанскага павета, 11 двароў, 84 жыхары. За вёскай былі замацаваны 63 дзесяціны зямлі. У 1940 г. 21 двор, 72 жыхары. На 1.1.1998 г. 22 двары, 32 жыхары.

ПІШЧАЛАВА, вёска, цэнтр сельсавета (з 1924) і калгаса імя Кірава. У сярэдзіне 19 ст. ўласнасць Васілеўскіх. Хлебазапасны магазін, вадзяны млын, карчма. У пачатку 20 ст. ў Машкоўскай воласці Аршанскага павета, 31 двор, 226 жыхароў. Жыхарам вёскі належала 175 дзесяцін зямлі. У 1903 г. існавала царкоўнапрыходская школа. Пасля 1917 г. адкрыта працоўная школа 1-й ступені. У 1923 г. ў вёсцы 246 жыхароў, у школе вучыліся 43 хлопчыкі і дзяўчынкі (настаўніца А.Бранцава). У 1934 г. ў вёску сселены хутар Гаркаўшчына, у 1939 г. — пасёлак Пішчалава. Механічныя майстэрні, сярэдняя школа, дзіця-

чыя яслі-сад, клуб, бібліятэка, фельчарска-акушэрскі і ветэрынарны пункты, аддзяленне сувязі, комплексны прыёмны пункт бытавога абслугоўвання, магазін. Брацкая магіла савецкіх воінаў і партызан, помнік землякам, якія загінулі ў Вялікую Айчынную вайну. Каля вёскі, на месцы, дзе 14.7.1941 г. па ворагу быў дадзены першы залп рэактыўных мінамётаў «Кацюша», пастаўлены абеліск.

ПРАЦОЎНАЯ (да 1967 г. называлася Смалянскі цагляны завод), вёска ў Смалянскім сельсавеце, у складзе саўгаса-тэхнікума «Смаляны». У 1940 г. 13 двароў, 52 жыхары. На 1.1.1998 г. 18 двароў, 32 жыхары.

ПРОКШЫНА, вёска ў Дубраўскім сельсавеце, у калгасе «Дубраўка». У пачатку 20 ст. ў Аршанскім павеце Магілёўскай губерні, 11 двароў, 86 жыхароў. Вёсцы належалі 103 дзесяціны зямлі. На 1.1.1998 г. 64 двары, 110 жыхароў. Магазін.

ПРЫГУЗКІ, вёска ў Барздоўскім сельсавеце, у калгасе імя Куйбышава. У пачатку 20 ст. ў Пугляёўскай воласці Горацкага павета, 43 двары, каля 300 жыхароў. Вёсцы было прыпісана 486 дзесяцін зямлі, у тым ліку 30 дзесяцін лесу. Пасля 1917 г. адкрыта працоўная школа 1-й ступені. У 1929 г. створаны калгас «Чырвоныя Прыгузкі». Працавала кузня. У 1931 г. з вёскай аб'яднаны пас. Прыгузкі. На 1.1.1998 г. 112 двароў, 288 жыхароў. Магазін.

ПРЫДНЯПРОЎЕ, вёска ў Андрэеўшчынскім сельсавеце, у калгасе імя Чапаева. У 1940 г. 20 двароў, 82 жыхары. У 1965 г. ў Прыдняпроўе сселена вёска Кабылякі. На 1.1.1998 г. 44 двары, 73 жыхары.

ПУГЛЯІ, вёска ў Барздоўскім сельсавеце, у саўгасе «Аршанскі». У 19 — пачатку 20 ст. цэнтр воласці Горацкага павета. У 1867 г. адкрыта земскае народнае вучылішча. У 1886 г. 29 двароў, 190 жыхароў, хлебазапасны магазін, земскае народнае вучылішча, праваслаўная царква, каталіцкі касцёл, вінная лаўка. Сялу належала 578 дзесяцін зямлі, у тым ліку 56 дзесяцін лесу. Пасля 1917 г. земскае народнае вучылішча пераўтворана ў працоўную школу 1-й ступені. У 1923 г. 387 жыхароў, у школе 2 настаўнікі вучылі каля 100 дзяцей, існавала хата-чытальня. У 1924—61 гг. цэнтр сельсавета. У 1929 г. створаны калгас «Авангард». Дзейнічалі ваўначоска і кузня. У 1933 г. ў сяло сселены хутар Пугляі. На 1.1.1998 г. 142 двары, 477 жыхароў. Механічныя майстэрні, сярэдняя школа, дзіцячыя яслі-сад, клуб, бібліятэка, фельчарска-акушэрскі пункт, ветэрынарны ўчастак, аддзяленне сувязі, ашчадная каса, магазін. Брацкая магіла савецкіх воінаў, якія загінулі ў 1944 г.

ПУЗЫРОВА, вёска ў Забалацкім сельсавеце, у саўгасе «Забалацце». У 1871 г. 4 двары. У пачатку 20 ст. ў Машкоўскай воласці Аршанскага павета, 12 двароў, 79 жыхароў. Вёсцы належала 78 дзесяцін зямлі. У 1938 г. ў Пузырова сселены хутар Сакалова. На 1.1.1998 г. 32 двары, 64 жыхары.

РАГАЗІНА, вёска ў Высокаўскім сельсавеце, у калгасе «Маяк камуны». У 1792 г. ў складзе маёнтка Межаўскі Ключ Любамірскіх, 22 двары. У 1871 г. 16 двароў. У пачатку 20 ст. ў Высоцкай воласці Аршанскага павета, 28 двароў, каля 200 жыхароў. Вёсцы належала 317 дзесяцін зямлі. У 1938 г. ў Рагазіна сселены хутар Ганусін. На 1.1.1998 г. 23 двары, 43 жыхары.

РАГАЗІНА, вёска ў Задроўеўскім сельсавеце, у калгасе «Чырвоны Кастрычнік». У 1855 г. маёнтак, належаў Ваньковічам. У пачатку 20 ст. вёска ў Машкоўскай воласці Аршанскага павета, 198 жыхароў. За вёскай было замацавана 160 дзесяцін зямлі. Хлебазапасны магазін. У 1908 г. адкрыта земскае народнае вучылішча, якое пасля пераўтворана ў працоўную школу 1-й ступені. У 1923 г. 216 жыхароў, у школе вучылася каля 40 хлопчыкаў і дзяўчынак. У 1930 г. створаны калгас «Чырвоны Кастрычнік». На 1.1.1998 г. 30 двароў, 84 жыхары. Клуб, бібліятэка. Ва ўрочышчы Гарадок археалагічныя помнікі — гарадзішча і селішча.

РАМАЛЬДАВА, вёска ў Клюкаўскім сельсавеце, у аграфірме «Дзевіна». У 1930 г. створаны калгас «Піянер». Працавала кузня. У 1940 г. 30 двароў, 112 жыхароў. У Рамальдава сселена вёска Карпіцкія. На 1.1.1998 г. 42 двары, 91 жыхар.

РАМАНАЎКА, вёска ў Якаўлевіцкім сельсавеце, у калгасе «Запаветы Ільіча». У 1871 г. вёска, 5 двароў. У 1919 г. ў вёсцы створана камуна «Раманаўка», у пачатку 1930-х гадоў — калгас імя Леніна. Працавала кузня. У 1938 г. ў Раманаўку былі сселены аднайменны хутар, пасёлкі Новае жыццё і Сакалоўскі. На 1.1.1998 г. 40 двароў, 82 жыхары.

РОСКІ СЯЛЕЦ, вёска ў Задроўеўскім сельсавеце, цэнтр калгаса «Чырвоны Кастрычнік». У 19 — пачатку 20 ст. ў Машкоўскай воласці Аршанскага павета, уласнасць Ляпкоўскіх. У 1910 г. 20 двароў, 204 жыхары, карчма. Вёсцы належала 198 дзесяцін зямлі. У 1933 г. ў Роскі Сялец сселена вёска Малы Сялец. У 1930 г. створаны калгасы «Перамога» і «Чырвонае Адроўе». Працавалі 2 кузні. На 1.1.1998 г. 111 двароў, 327 жыхароў. Сярэдняя школа імя С.М.Міта (ёсць музей), клуб, бібліятэка, магазін. Брацкія магілы чырвонаармейцаў грамадзянскай вайны і савецкіх воінаў і партызан, якія загінулі ў Вялікую Айчынную вайну.

РУБАШЫНА, вёска ў Запольскім сельсавеце, у калгасе «Спартак». У 1792 г. ў складзе маёнтка Межаўскі Ключ Любамірскіх, 12 двароў. У 1871 г. 9 двароў. У 1910 г. ў Машкоўскай воласці Аршанскага павета, 16 двароў, 108 жыхароў. Вёска валодала 150 дзесяцінамі зямлі. На 1.1.1998 г. 13 двароў, 16 жыхароў.

РУКЛІ, вёска ў Смалянскім сельсавеце, у калгасе «Новае жыццё». У 1865 г. ўласнасць Навіцкіх. У 1871 г. 9 двароў. У пачатку 20 ст. ў Машкоўскай воласці Аршанскага павета, 15 двароў, 112 жыхароў. Вёсцы належала 120 дзесяцін зямлі. 26 чэрвеня 1944 г. каля Рукляў вызначыўся ў баі за пераправу цераз р. Адроў гвардыі лейтэнант, камандзір танкавага ўзвода С.М.Міт. За гераізм і мужнасць Міту пасмяротна было прысвоена званне Героя Савецкага Саюза (24.3.1945). Пахаваны ў суседняй вёсцы Смаляны. На 1.1.1998 г. 4 двары, 5 жыхароў.

РУМІНА, вёска ў Панізоўскім сельсавеце, у калгасе «Ленінская іскра». Чыгуначная станцыя на лініі Орша—Крычаў. У пачатку 20 ст. хутар Маслакоўскай воласці Горацкага павета, 2 двары, 9 жыхароў. Належаў адстаўному генерал-маёру Рэйну, меў 59 дзесяцін зямлі, у тым ліку 12 дзесяцін лесу. У 1923 г. пасёлак, 166 жыхароў. На 1.1.1998 г. 131 двор, 301 жыхар. Клуб, бібліятэка, магазін.

РЫМКІ, вёска ў Крапівенскім сельсавеце, у саўгасе «Дняпро». У 19 — пачатку 20 ст. ў Пугляёўскай воласці Горацкага павета. У 1880-я гады 14 двароў, каля 80 жыхароў, праваслаўная царква. У 1910 г. 30 двароў, 183 жыхары. За сялом былі замацаваны 333 дзесяціны зямлі, у тым ліку 20 дзесяцін лесу. На 1.1.1998 г. 23 двары, 34 жыхары.

РЭПУХАВА, вёска ў Смалянскім сельсавеце, у калгасе «Новае жыццё». У 1855 г. маёнтак памешчыкаў Міхайлавых. У пачатку 20 ст. ў Алёнавіцкай воласці Аршанскага павета, 21 двор, 176 жыхароў. Сялу належала 213 дзесяцін зямлі, у тым ліку 15 дзесяцін лесу. Каля сяла знаходзіўся фальварак Рэпухава памешчыцы Клачковай, які займаў 300 дзесяцін зямлі. Земскае народнае вучылішча пасля 1917 г. пераўтворана ў працоўную школу 1-й ступені. У 1926 г. працавалі шавецкая і аўчынна-валёначная майстэрні. У 1930 г. створаны калгас «Саюз працы». Была кузня. На 1.1.1998 г. 23 двары, 32 жыхары. Магіла двух невядомых лётчыкаў, якія загінулі ў Вялікую Айчынную вайну (у 1965 пастаўлены помнік). Ва ўрочышчы Гарадзішча археалагічны помнік — гарадзішча. Выявіў і абследаваў у 1971 г. Л.Д.Побаль.

САВІШЧАНА, вёска ў Крапівенскім сельсавеце, у саўгасе «Дняпро». У пачатку 20 ст. ў Пугляёўскай воласці Горацкага павета, 34 двары, каля 230 жыхароў. За вёскай была замацавана 341 дзесяціна зямлі, у тым ліку 4 дзесяціны лесу. На 1.1.1998 г. 74 двары, 205 жыхароў. Магазін.

САДОВАЯ, вёска ў Зубаўскім сельсавеце, у калгасе імя Я.Купалы. У 1940 г. 38 двароў, 130 жыхароў. На 1.1.1998 г. 9 двароў, 12 жыхароў.

САРМАЦК, вёска ў Стайкаўскім сельсавеце, у калгасе «Рассвет». У пачатку 20 ст. фальварак (вядомы пад назвай Дворышча) Высоцкай воласці Аршанскага павета, уласнасць графіні Лубянской, 2 двары, 12 жыхароў. Фальварак меў 4195 дзесяцін зямлі. Карчма. На 1.1.1998 г. 28 двароў, 53 жыхары.

САСНОЎКА, вёска ў Вусценскім сельсавеце, у эксперыментальнай базе «Вусце». У 1940 г. 5 двароў, 20 жыхароў. На 1.1.1998 г. 6 двароў, 13 жыхароў.

САФІЁЎКА, вёска ў Клюкаўскім сельсавеце, у аграфірме «Дзевіна». У пачатку 20 ст. засценак Сенненскага павета, 1 двор, 5 жыхароў. Засценак меў 90 дзесяцін зямлі, у тым ліку 26 дзесяцін лесу. На 1.1.1998 г. 73 двары, 143 жыхары. Магазін. Два помнікі партызанам.

СВЕТАЧАЎКА, вёска ў Зубаўскім сельсавеце, у калгасе імя Я.Купалы. У пачатку 20 ст. вядома як сядзіба селяніна Каліноўскага ў Маслакоўскай воласці Горацкага павета, 8

жыхароў. Сядзібе належала 30 дзесяцін зямлі, у тым ліку 3 дзесяціны лесу. На 1.1.1998 г. 54 двары, 98 жыхароў. Магазін.

СВІСТУНЫ, вёска ў Стайкаўскім сельсавеце, у аграфірме «Ніва». У 1781 г. 17 двароў. У 1792 г. ў складзе маёнтка Межаўскі Ключ Любамірскіх, 16 двароў. У пачатку 20 ст. ў Машкоўскай воласці Аршанскага павета, 40 двароў, 287 жыхароў. Вёсцы належалі 232 дзесяціны зямлі. У 1923 г. 332 жыхары. У 1930 г. створаны калгас «Прагрэс». Працавала кузня. На 1.1.1998 г. 46 двароў, 96 жыхароў.

СВІСЦЁЛКІ, вёска ў Панізоўскім сельсавеце, у калгасе «Ленінская іскра». У пачатку 20 ст. ў Баранскай воласці Аршанскага павета, 36 двароў, каля 230 жыхароў. За вёскай было замацавана 330 дзесяцін зямлі. На 1.1.1998 г. 100 двароў, 266 жыхароў. Магазін. Радзіма Героя Савецкага Саюза С.С.Пустэльнікава.

СЕЛІШЧА, вёска ў Вусценскім сельсавеце, у эксперыментальнай базе «Вусце». У пачатку 20 ст. ў Высоцкай воласці Аршанскага павета, 62 двары, каля 220 жыхароў. У 1940 г. 18 двароў, 65 жыхароў. На 1.1.1998 г. 18 двароў, 22 жыхары.

СЕЛІШЧА, вёска ў Высокаўскім сельсавеце, у калгасе «Маяк камуны». У 1792 г. ў складзе маёнтка Межаўскі Ключ Любамірскіх, 37 двароў. У пачатку 20 ст. ў Высоцкай воласці Аршанскага павета, 62 двары, 217 жыхароў. Вёсцы належалі 574 дзесяціны зямлі, у тым ліку 30 дзесяцін лесу. У 1929 г. створаны калгас «Маяк камунізму». Працавала кузня. На 1.1.1998 г. 56 двароў, 101 жыхар.

СЕЛЯКТА, вёска ў Высокаўскім сельсавеце, у калгасе «Маяк камуны». У 19 — пачатку 20 ст. фальварак Высоцкай воласці Аршанскага павета, уласнасць Васілеўскіх. У 1865 г. заснаваны вінакурны завод (у 1879 працавалі 7 рабочых, 1 майстар). У 1910 г. фальварак, 4 двары, 17 жыхароў, земскае народнае вучылішча. Фальварку належала 408 дзесяцін зямлі, у тым ліку 120 дзесяцін лесу. Пасля 1917 г. земскае народнае вучылішча пераўтворана ў працоўную школу 1-й ступені (у 1923 20 вучняў). У пачатку 1930-х гадоў створаны калгас «Чырвоная Беларусь». Дзейнічала кузня. На 1.1.1998 г. 57 двароў, 100 жыхароў.

СІДАРАЎКА, вёска ў Барздоўскім сельсавеце, у калгасе «Ленінскі шлях». У 1858 г. ўласнасць памешчыка Барташэвіча. У пачатку 20 ст. ў Маслакоўскай воласці Горацкага павета, 68 двароў, каля 510 жыхароў. Вёсцы належалі 584 дзесяціны зямлі, у тым ліку 8 дзесяцін лесу. У 1929 г. створаны калгас «Чырвоны сцяг». Кузня і ваўначоска. У 1940 г. ў Сідараўку сселены пасёлак Рубцова. На 1.1.1998 г. 35 двароў, 86 жыхароў.

СЕМАХІ, вёска ў Клюкаўскім сельсавеце, у аграфірме «Дзевіна». У пачатку 20 ст. ў Высоцкай воласці Аршанскага павета, 15 двароў, 100 жыхароў. У 1940 г. 26 двароў, 139 жыхароў. На 1.1.1998 г. 16 двароў, 22 жыхары.

СЛАБАДА, вёска ў Пішчалаўскім сельсавеце, у калгасе імя Свярдлова. У пачатку 20 ст. ў Машкоўскай воласці Аршанскага павета, 7 двароў, 52 жыхары. Вёсцы належала 40 дзесяцін зямлі. У 1923 г. 119 жыхароў. У 1930 г. створаны калгас імя ЦВК БССР. Працавала кузня. У 1935 г. ў Слабаду сселены хутар Адамава. На 1.1.1998 г. 10 двароў, 11 жыхароў. Паблізу вёскі археалагічны помнік — курган.

СЛАБАДА, вёска ў Стайкаўскім сельсавеце, у аграфірме «Ніва». У пачатку 1930-х гадоў створаны калгас «Чырвоная Слабада». Працавала кузня. У 1939 г. ў вёску сселены хутар Лагаўцы. На 1.1.1998 г. 27 двароў, 45 жыхароў.

СМАЛЯНЫ, вёска, цэнтр сельсавета (з 1924) і калгаса «Новае жыццё». Паводле легенды, даўней тут былі майстэрні, дзе выраблялі смалу. Упамінаюцца ў 1487 г., уласнасць князя С.Бельскага. З 1522 г. належалі князям Астрожскім, потым — князю Курбскаму. Курбскі баяўся жыць паблізу рускай граніцы, таму прамяняў Смаляны на Ковель на Валыні, які належаў князям Сангушкам-Ковельскім. У першай чвэрці 17 ст. тут, на левым беразе р. Дзярноўка, князь С.Сангушка-Ковельскі пабудаваў мураваны замак, вядомы пад назвай «Белы Ковель» ці «Малы Ковель». У 1678 г. Смалянам быў нададзены статус мястэчка. У 1680 г. пры манастыры дамініканцаў узведзены мураваны касцёл Святой Марыі. У час Паўночнай вайны ў 1708 г. ў Смалянах і наваколлі адбыліся баі. Рускія войскі захапілі ў палон ад'ютанта шведскага караля Карла генерала Каніфера. У выніку ваенных дзеянняў замак быў пашкоджаны. У

18 ст. мястэчка з гандлёвай плошчай і ратушай (узведзена ў 1772). У 2-й палавіне 18 ст. пабудавана Спаса-Праабражэнская царква. У 19 — пачатку 20 ст. мястэчка Алёнавіцкай воласці Аршанскага павета.

У Айчынную вайну 1812 г. Смаляны акупіраваны і разбураны французскімі войскамі. У сярэдзіне 19 ст. Смаляны належалі калежскаму асэсару Васілю Сямёнаву, з 1847 г. — яго сыну, сенатару і тайнаму саветніку Аляксею. У 1861 г. ў Смалянах адбылося хваляванне сялян. У 1864 г. пабудавана Аляксееўская царква з цэглы, у 1870-я гады — 3 скураныя фабрыкі і цагляны завод. У 1879 г. адкрыты земскае народнае вучылішча і фельчарскі прыёмны пакой.

У 1-й палавіне 1880-х гадоў каля 180 двароў, 2,5 тыс. жыхароў, 4 скураныя, цагляны і піваварны заводы, заезны дом, 40 лавак, млын, паштовае аддзяленне, земскае народнае вучылішча, 3 праваслаўныя царквы, каталіцкі касцёл, сінагога, 3 яўрэйскія малітоўныя школы. Насельніцтва займалася шавецкімі, кравецкімі, дрэваапрацоўчымі, ганчарнымі, слясарнымі промысламі. У пачатку 20 ст. ў мястэчку 265 двароў, 6365 жыхароў. За мястэчкам было замацавана 470 дзесяцін зямлі. Апрача гэтага, праваслаўнай прыходскай царкве належала 137, каталіцкаму касцёлу — 69 дзесяцін зямлі. Побач з мястэчкам знаходзіўся аднайменны маёнтак, уласнасць Цітовых, 1 двор, 200 жыхароў. Маёнтак меў каля 5 тыс. дзесяцін зямлі, у тым ліку 2,5 тыс. дзесяцін лесу. У 1901 г. памешчык Цітоў адкрыў сельскагаспадарчую школу.

Пасля 1917 г. земскае народнае вучылішча пераўтворана ў працоўную школу 1-й ступені, створаны саўгас «Смаляны», адкрыты Народны дом, хата-чытальня, масавая бібліятэка. У 1926 г. працавалі кузні, шавецкія, кравецкія і сталярныя майстэрні. У 1930 г. арганізаваны калгас «Шэсць умоў Сталіна». З ліпеня 1941 г. да 26 чэрвеня 1944 г. акупіраваны нямецка-фашысцкімі захопнікамі. У красавіку 1942 г. гітлераўцы загубілі каля 600 жыхароў Смалян. У вёсцы супраць акупантаў дзейнічала падпольная група, якую ўзначальваў камуніст Л.І.Красноўскі. У склад групы ўваходзіла больш за 10 чалавек, у тым ліку — У.М.Аўтухоў, Л.П.Дзятлоўскі, З.І.Красноўская, Ф.І.Кунцэвіч. Падпольшчыкі рабілі дыверсіі на варожых камунікацыях, збіралі звесткі аб праціўніку і перадавалі іх партызанам, распаўсюджвалі сярод насельніцтва антыфашысцкія лістоўкі, зводкі Саўінфармбюро, вялі вусную прапаганду. Гітлераўцы загубілі У.М.Аўтухова, Л.П. Дзятлоўскага, Л.І.Красноўскага, Ф.І.Кунцэвіч і іншых патрыётаў. Пасля вайны тут да 1955 г. існаваў дзіцячы дом. На 1.1.1998 г. 319 двароў, 698 жыхароў. Механічныя майстэрні, сярэдняя школа, дзіцячыя яслі-сад, клуб, бібліятэка, бальніца, аптэка, аддзяленне сувязі, ашчадная каса, комплексны прыёмны пункт бытавога абслугоўвання, 2 магазіны. Брацкая магіла савецкіх воінаў і партызан, якія загінулі ў Вялікую Айчынную вайну, сярод пахаваных Герой Савецкага Саюза С.М.Міт. Помнік-скульптура «Маці, якая смуткуе» (пастаўлены ў 1965), на каталіцкіх могілках помнік польскаму пісьменніку Т.Зану. Каля вёскі магіла ахвяр фашызму. На будынку сельсавета ў 1977 г. ўстаноўлена мемарыяльная дошка падпольшчыкам. Архітэктурныя помнікі — Аляксееўская і Спаса-Праабражэнская цэрквы, касцёл, рэшткі замка.

СМАЛЯНЫ, чыгуначная станцыя на лініі Орша—Лепель у Запольскім сельсавеце. У 1940 г. 5 двароў, 29 жыхароў. На 1.1.1998 г. 9 двароў, 14 жыхароў. Магазін.

СМЁТАНКА, вёска ў Зубаўскім сельсавеце, у калгасе імя Я.Купалы. У 19 — пачатку 20 ст. з такой назвай былі вядомы вёска і маёнтак ў Горацкім павеце. У 1850 г. ў маёнтку заснаваны крухмальны і кафляны заводы. У вёсцы ў 1879 г. 30 двароў, 157 жыхароў, хлебазапасны магазін, існаваў лубяны промысел. У пачатку 20 ст. ў вёсцы 63 двары, каля 420 жыхароў. За вёскай былі замацаваны 352 дзесяціны зямлі. Маёнтак належаў Чачковым, меў 1 тыс. дзесяцін зямлі, у тым ліку 780 дзесяцін лесу. Дзейнічаў кафляны завод, на якім у 1905 г. адбылася забастоўка рабочых. У красавіку 1905 г. ў маёнтку адбылася забастоўка батракоў і сялян-падзёншчыкаў. Для падаўлення яе ў Смётанку і суседнія населеныя пункты ўлады накіравалі 2 роты салдат. Многія актыўныя ўдзельнікі выступлення былі арыштаваны і аддадзены пад суд. Калі земскі начальнік выклікаў на суд 18 сялян з вёсак Смётанка і Ляўкі для прыцягнення іх да адказнасці, у суд прыйшлі ўсе сяляне з гэтых вёсак. Адміністрацыя маёнтка вымушана была пайсці на некаторыя ўступкі — павялічыць заработную плату, зменшыць плату за пашу. У 1929 г. створаны калгас «Чырвоны

сад». У 1938 г. ў вёску сселены пасёлкі Новая Смётанка і Беларусь. На 1.1.1998 г. 50 двароў, 86 жыхароў. Радзіма беларускай пісьменніцы М.К.Філіповіч.

СОЛАЎЁ, вёска ў Андрэеўшчынскім сельсавеце, у калгасе імя Чапаева. У 1792 г. ў складзе маёнтка Межаўскі Ключ Любамірскіх, 34 двары. Побач знаходзілася в. Малое Солаўе, якая таксама ўваходзіла ў склад таго ж маёнтка, 25 двароў. У 2-й палавіне 19 ст. сяло, 2 праваслаўныя царквы (мураваная і драўляная), хлебазапасны магазін. У пачатку 20 ст. на месцы сучаснай вёскі былі 2 паселішчы — с. Солаўе (58 двароў, 450 жыхароў, сялу належалі 523 дзесяціны зямлі, у тым ліку 40 дзесяцін лесу) і в. Солаўе (33 двары, 448 жыхароў, за вёскай было замацавана 305 дзесяцін зямлі, у тым ліку 5 дзесяцін лесу). Абодва паселішчы ўваходзілі ў склад Высоцкай воласці Аршанскага павета. У 1923 г. побач з імі знаходзіліся с. Вялікае Солаўе (565 жыхароў) і в. Малое Солаўе (331 жыхар). У 1934 г. яны былі аб'яднаны. На 1.1.1998 г. 35 двароў, 61 жыхар. Архітэктурны помнік 2-й палавіны 19 ст. — мураваная царква. Радзіма беларускага пісьменніка Л.Т.Калодзежнага.

СОМАНАВА, вёска ў Смалянскім сельсавеце, у калгасе «Новае жыццё». У 1871 г. 10 двароў. У пачатку 20 ст. ў Алёнавіцкай воласці Аршанскага павета, 16 двароў, 120 жыхароў. Вёсцы належала 100 дзесяцін зямлі. У 1929 г. створаны калгас «Новае жыццё». Працавала кузня. На 1.1.1998 г. 26 двароў, 54 жыхары.

СПАСКАЕ, вёска ў Смалянскім сельсавеце, у калгасе «Новае жыццё». У пачатку 20 ст. вёска Спаск Алёнавіцкай воласці Аршанскага павета, 28 двароў, 204 жыхары. Вёсцы належала 287 дзесяцін зямлі. На 1.1.1998 г. 20 двароў, 30 жыхароў.

СТАЙКІ, вёска, цэнтр сельсавета (з 1924) і аграфірмы «Ніва», а таксама чыгуначная станцыя на лініі Орша—Віцебск. У 1560 г. ў складзе маёнтка Аршанскі Замак Корсакаў, 8 дымоў. У 1792 г. ў маёнтку Межаўскі Ключ Любамірскіх, 29 двароў. У 1871 г. 29 двароў. У 1903 г. заснавана чыг. ст. Стайкі. Каля станцыі ўзнік пасёлак. У 1905 г. пабудавана запалкавая фабрыка, якая неўзабаве згарэла. У 1907 г. адкрыта царкоўнаприходская школа. У 1910 г. пасёлак і вёска Стайкі Машкоўскай воласці Аршанскага павета. У вёсцы 51 двор, 348 жыхароў. Вёсцы належала 349 дзесяцін зямлі. У 1912 г. купец Бабін пабудаваў пры станцыі лесапільны завод, піламатэрыялы якога адпраўляліся ў многія краіны. Пасля 1917 г. створана працоўная школа 1-й ступені, у якой у 1923 г. вучыліся 45 дзяцей, з іх 12 дзяўчынак (настаўніца К.Лебедзева). У 1929 г. арганізаваны калгас «1 Мая». Працавала кузня. У 1939 г. ў Стайкі быў сселены хутар Раскі.

У ліпені 1941 г. акупіраваны нямецка-фашысцкімі захопнікамі. У верасні 1942 г. ў раёне станцыі Стайкі партызаны пусцілі пад адхон 2 эшалоны ворага з ваеннай тэхнікай, боепрыпасамі, прадуктамі харчавання і жывой сілай, у кастрычніку — эшалон з палівам (17 цыстэрнаў і 2 паравозы). У лютым 1942 г. акупанты расстралялі 16 мірных жыхароў пасёлка. 26 чэрвеня 1944 г. ў баі за чыг. ст. Стайкі вызначыўся малодшы сяржант, камандзір аддзялення гвардзейскага стралковага палка М.П.Ніканаў, якому прысвоена званне Героя Савецкага Саюза (24.3.1945). У 1979 г. са Стайкамі злілася в. Кураўшчына. На 1.1.1998 г. 236 двароў, 525 жыхароў. Механічныя майстэрні, сярэдняя школа, дзіцячыя яслі-сад, клуб, бібліятэка, фельчарска-акушэрскі і ветэрынарны пункты, аддзяленне сувязі, ашчадная каса, Дом быту, 2 магазіны. Брацкая магіла савецкіх воінаў і партызан, якія загінулі ў Вялікую Айчынную вайну, і магіла невядомага партызана.

СТАПУРЭВА, вёска ў Стайкаўскім сельсавеце, у калгасе «Рассвет». У 1792 г. ў складзе маёнтка Аршанскі Ключ Любамірскіх, 6 двароў. У 1871 г. 9 двароў. У пачатку 20 ст. ў Машкоўскай воласці Аршанскага павета, 25 двароў, 210 жыхароў. За вёскай былі замацаваны 184 дзесяціны зямлі. У 1902 г. было адкрыта земскае народнае вучылішча, якое пасля 1917 г. пераўтворана ў працоўную школу 1-й ступені. У 1923 г. 266 жыхароў, у школе вучыліся 77 дзяцей, з іх 12 дзяўчынак (настаўнікі Р.Рыжыкаў і Г.Рыжыкава). У 1930 г. створаны калгас «Чырвоны Кастрычнік». Працавала кузня. У 1939 г. ў вёску сселены хутар Юшкава. На 1.1.1998 г. 28 двароў, 57 жыхароў.

СТАР, вёска ў Забалацкім сельсавеце, цэнтр калгаса «Новая зара». У 1871 г. 7 двароў. У пачатку 20 ст. ў Машкоўскай воласці Аршанскага павета, 8 двароў, 55 жыхароў. За вёскай было замацавана 55 дзесяцін зямлі. У 1930 г. створаны калгас «12 гадоў рабоча-ся-

лянскай Чырвонай Арміі». Працавала кузня. У 1932 г. ў вёску быў сселены хутар Камары, у 1939 г. — хутар Чыкаўшчына. На 1.1.1998 г. 87 двароў, 220 жыхароў. Механічныя майстэрні, пачатковая школа, дзіцячыя яслі-сад, клуб, бібліятэка, ветэрынарны пункт, аддзяленне сувязі. Помнік воінам-землякам, якія загінулі ў Вялікую Айчынную вайну.

СТАРОЕ ХОРАБРАВА, вёска ў Забалацкім сельсавеце, у калгасе імя К.С.Заслонава. Прыпыначны пункт на чыгуначнай лініі Мінск—Орша. У 18 ст. вёска Хорабрава, уласнасць Хлюдзінскіх. У 1795 г. 82 мужчыны і 90 жанчын. У пачатку 20 ст. вёска Хорабрава Машкоўскай воласці Аршанскага павета, 40 двароў, каля 260 жыхароў, млын, карчма. За вёскай было замацавана 177 дзесяцін зямлі. Побач з вёскай знаходзіўся аднайменны фальварак Хлюдзінскіх, меў 198 дзесяцін зямлі. У 1939 г. ў вёску сселены хутар Хорабрава. На 1.1.1998 г. 88 двароў, 176 жыхароў. Магазін, клуб, бібліятэка.

СТАРЫНА, вёска ў Клюкаўскім сельсавеце, у аграфірме «Дзевіна». У 1940 г. 17 двароў, 50 жыхароў. На 1.1.1998 г. 9 двароў, 11 жыхароў.

СТАЎБУНЫ, вёска ў Межаўскім сельсавеце, у эксперыментальнай базе «Межава». У 1871 г. 6 двароў. У пачатку 20 ст. ў Машкоўскай воласці Аршанскага павета, 13 двароў, 37 жыхароў. Вёсцы належалі 94 дзесяціны зямлі. У 1936 г. ў Стаўбуны сселены хутар Пчэльня. На 1.1.1998 г. 35 двароў, 51 жыхар.

СТАЎРЫ, вёска ў Панізоўскім сельсавеце, у калгасе «Ленінская іскра». У пачатку 20 ст. ў Баранскай воласці Аршанскага павета, 25 двароў, каля 200 жыхароў. За вёскай было замацавана 238 дзесяцін зямлі. У 1947 г. са Стаўрамі злілася вёска Пуцяціна. На 1.1.1998 г. 67 двароў, 107 жыхароў. Магазін.

СТАХОЎКА, вёска ў Крапівенскім сельсавеце, у калгасе «Камінтэрн». У пачатку 20 ст. ўрочышча Баранскай воласці Аршанскага павета, 1 двор, 5 жыхароў. За ўрочышчам было замацавана 40 дзесяцін зямлі, у тым ліку 20 дзесяцін лесу. На 1.1.1998 г. 61 двор, 143 жыхары. Магазін.

СТУПАВОЕ, вёска ў Смалянскім сельсавеце, у калгасе «Новае жыццё». У пачатку 20 ст. ў Раснянскай воласці Сенненскага павета, 11 двароў, 86 жыхароў. Вёсцы належала 140 дзесяцін зямлі. На 1.1.1998 г. 4 двары, 4 жыхары.

СУБАЧАВА, вёска ў Смалянскім сельсавеце, у калгасе «Чырвонае аб'яднанне». У пачатку 20 ст. ў Алёнавіцкай воласці Аршанскага павета, 17 двароў, 120 жыхароў. Вёсцы належала 167 дзесяцін зямлі. На 1.1.1998 г. 9 двароў, 12 жыхароў.

СУДНІКІ, вёска ў Барздоўскім сельсавеце, у саўгасе «Аршанскі». У 1940 г. 40 двароў, 122 жыхары. На 1.1.1998 г. 22 двары, 33 жыхары.

СЦЯПКОВА, вёска ў Панізоўскім сельсавеце, у саўгасе «Бабінічы». У пачатку 20 ст. ў Маслакоўскай воласці Горацкага павета, 39 двароў, 269 жыхароў. Вёсцы належала 186 дзесяцін зямлі. Побач з вёскай знаходзіўся аднайменны маёнтак, уласнасць Казекаў, 3 двары, 10 жыхароў. Маёнтак меў 445 дзесяцін зямлі, у тым ліку 144 дзесяціны лесу. На 1.1.1998 г. 17 двароў, 19 жыхароў.

СЯГЛАВА, вёска ў Крапівенскім сельсавеце, у калгасе «Камінтэрн». У 1898 г. 33 мужчыны і 45 жанчын. У пачатку 20 ст. ў Пугляёўскай воласці Горацкага павета, 21 двор, 170 жыхароў. Вёсцы належала 376 дзесяцін зямлі, у тым ліку 8 дзесяцін лесу. У 1929 г. створаны калгас «Вясёлы бераг». Працавала кузня. На 1.1.1998 г. 28 двароў, 45 жыхароў.

СЯДРЫЧЫНА, вёска ў Высокаўскім сельсавеце, у калгасе «Маяк камуны». У 1792 г. ў складзе маёнтка Межаўскі Ключ Любамірскіх, 31 двор. У пачатку 20 ст. ў Высоцкай воласці Аршанскага павета, 40 двароў, 307 жыхароў. За вёскай было замацавана 512 дзесяцін зямлі, у тым ліку 7 дзесяцін лесу. У 1940 г. 44 двары, 118 жыхароў. У чэрвені 1944 г. гітлераўцы спалілі Сядрычына і загубілі 4 яго жыхароў. На 1.1.1998 г. 12 двароў, 19 жыхароў.

СЯЛЕЦ, вёска ў Смалянскім сельсавеце, у калгасе «Новае жыццё». У пачатку 20 ст. вёска Малы Сялец Машкоўскай воласці Аршанскага павета, 6 двароў, каля 70 жыхароў. За вёскай было замацавана 45 дзесяцін зямлі. Каля вёскі знаходзіўся фальварак Малы Сялец, уласнасць Вайніловічаў, 1 двор, 5 жыхароў. Фальварак меў 77 дзесяцін зямлі, у тым ліку 7 дзесяцін лесу. У 1924—39 гг. цэнтр сельсавета. На 1.1.1998 г. 17 двароў, 24 жыхары.

ТАРЧЫЛАВА, вёска ў Вусценскім сельсавеце, у эксперыментальнай базе «Вусце». У 1898 г. 141 мужчына. Вядома прашэнне селя-

ніна Лявона Іванавіча Савіцкага таго часу Магілёўскаму губернатару аб перасяленні яго разам з сям'ёй (11 чалавек) у Томскую вобласць. У пачатку 20 ст. ў Баранскай воласці Аршанскага павета, 43 двары, 343 жыхары. Вёсцы належалі 302 дзесяціны зямлі. У 1923 г. 334 жыхары. У 1939—54 гг. цэнтр сельсавета. У 1995 г. з Тарчылавам аб'яднана вёска Гарбацэвічы. На 1.1.1998 г. 126 двароў, 236 жыхароў. Магазін. Брацкая магіла савецкіх воінаў, якія загінулі ў Вялікую Айчынную вайну.

ТАТАРСК, вёска ў Забалацкім сельсавеце, у калгасе імя К.С.Заслонава. У пачатку 20 ст. маёнтак у складзе Баранскай воласці Аршанскага павета, 1 двор, 19 жыхароў. У 1940 г. 87 двароў, 317 жыхароў. На 1.1.1998 г. 79 двароў, 172 жыхары. Магазін.

ТУМІНІЧЫ, вёска ў Першамайскім сельсавеце, у саўгасе «Ударнік». У пачатку 20 ст. ў Коханаўскай воласці Аршанскага павета, 28 двароў, 246 жыхароў. Вёсцы належала 207 дзесяцін зямлі. У 1923 г. 420 жыхароў. У 1924—28 гг. цэнтр сельсавета. У 1938 г. ў вёску сселены хутар Русанаў. У 1979 г. з Тумінічамі злілася вёска Аляксандрава. На 1.1.1998 г. 80 двароў, 147 жыхароў. Магазін. Каля вёскі археалагічныя помнікі — 2 курганныя могільнікі (па 2 насыпы). Выявіў і абследаваў у 1981 г. М.І.Лашанкоў.

ТУРАВІЧЫ, вёска ў Забалацкім сельсавеце, у саўгасе «Забалацце». У 1871 г. 14 двароў. У пачатку 20 ст. ў Машкоўскай воласці Аршанскага павета, 39 двароў, каля 240 жыхароў. Вёсцы належала 269 дзесяцін зямлі. На 1.1.1998 г. 30 двароў, 44 жыхары.

ТУРЛАІ, вёска ў Барздоўскім сельсавеце, у калгасе «Ленінскі шлях». У 1879 г. 52 двары, 258 жыхароў, існавалі дрэваапрацоўчыя і лубяныя промыслы. У 19 — пачатку 20 ст. ў Маслакоўскай воласці Горацкага павета. У 1910 г. 90 двароў, 506 жыхароў. За вёскай былі замацаваны 503 дзесяціны зямлі. У 1929 г. створаны калгас «Перамога». Працавала кузня. У 1939 г. ў вёску сселены хутар Турлаі. На 1.1.1998 г. 45 двароў, 91 жыхар.

ФЕРМА, вёска ў Запольскім сельсавеце, у калгасе «Спартак». У 1940 г. 25 двароў, 105 жыхароў. На 1.1.1998 г. 25 двароў, 50 жыхароў.

ХАДУЛЫ, вёска ў Першамайскім сельсавеце, у саўгасе «Ударнік». У пачатку 20 ст. ў Баранскай воласці Аршанскага павета, 45 двароў, 359 жыхароў. Вёсцы належала 420 дзесяцін зямлі, у 1929 г. створаны калгас «Актывіст». Працавала кузня. На 1.1.1998 г. 20 двароў, 23 жыхары.

ХАЛМЫ, вёска ў Высокаўскім сельсавеце, у калгасе «Маяк камуны». У 1940 г. 57 двароў, 311 жыхароў. На 1.1.1998 г. 19 двароў, 28 жыхароў.

ХАРКАЎКА, вёска ў Панізоўскім сельсавеце, у калгасе «Ленінская іскра». У 19 — пачатку 20 ст. ў Пугляёўскай воласці Горацкага павета. У 1910 г. 48 двароў, 313 жыхароў. За вёскай было замацавана 298 дзесяцін зямлі. У 1930 г. створаны калгас «Харкаўка». Працавала кузня. На 1.1.1998 г. 74 двары, 127 жыхароў. Магазін.

ХІМІНІЧЫ, вёска ў Першамайскім сельсавеце, у калгасе «1 Мая». У 1923 г. ў Баранскай воласці Аршанскага павета, 30 жыхароў. У 1930 г. створаны калгас «Шлях сацыялізму». Працавала кузня. У 1940 г. 37 двароў, 135 жыхароў. На 1.1.1998 г. 13 двароў, 18 жыхароў.

ХІМЫ, вёска ў Дубраўскім сельсавеце, у калгасе «Дубраўка». У 19 — пачатку 20 ст. ў Баранскай воласці Аршанскага павета. У 1910 г. 39 двароў, 274 жыхары, хлебазапасны магазін, земскае народнае вучылішча (адкрыта ў 1909, пасля 1917 пераўтворана ў працоўную школу 1-й ступені). У 1923 г. 384 жыхары, у школе вучылася каля 60 дзяцей (настаўнік М.Захаранка). На 1.1.1998 г. 32 двары, 38 жыхароў.

ХЛУСАВА, вёска ў Задроўеўскім сельсавеце, у калгасе «Чырвоны Кастрычнік». У 1795 г. вёска Хлусаў (Хлусава) належала Пашынскім. У 1858 г. 43 мужчыны, 55 жанчын, таксама ўласнасць Пашынскіх. У пачатку 20 ст. ў Машкоўскай воласці Аршанскага павета, 34 двары, каля 250 жыхароў. За вёскай было замацавана 320 дзесяцін зямлі. Карчма. Побач з вёскай размяшчаўся аднайменны маёнтак памешчыка Кітаеўскага, 4 двары, 27 жыхароў. Маёнтак меў 352 дзесяціны зямлі, у тым ліку 200 дзесяцін лесу. У 1920 г. ў былым маёнтку створана сельскагаспадарчая арцель «Яднанне». На 1.1.1998 г. 17 двароў, 45 жыхароў.

ХЛУСАВА, вёска ў Пішчалаўскім сельсавеце, у калгасе імя Кірава. У пачатку 20 ст. ў Высоцкай воласці Аршанскага павета, 19 двароў, каля 170 жыхароў. 21 верасня 1942 г. ў раёне чыг. ст. Хлусава партызаны пусцілі пад

адхон эшалон (23 вагоны) ворага з танкамі і іншай ваеннай тэхнікай. На 1.1.1998 г. 23 двары, 43 жыхары.

ЦЕЛЯНЦЕЕВА, вёска ў Вусценскім сельсавеце, у эксперыментальнай базе «Вусце». У 2-й палавіне 19 — пачатку 20 ст. ў Баранскай воласці Аршанскага павета. У 1910 г. 15 двароў, 145 жыхароў, хлебазапасны магазін. Вёсцы належалі 122 дзесяціны зямлі. На 1.1.1998 г. 31 двор, 50 жыхароў.

ЦІХАНЫ (да 1931 называлася Юраўшчына), вёска ў Смалянскім сельсавеце. У 1940 г. 14 двароў, 92 жыхары. На 1.1.1998 г. 14 двароў, 20 жыхароў.

ЦЮЛЬПІН, вёска ў Смалянскім сельсавеце, у складзе саўгаса-тэхнікума «Смаляны». У пачатку 20 ст. ў Алёнавіцкай воласці Аршанскага павета, 35 двароў, 257 жыхароў. За вёскай замацаваны 322 дзесяціны зямлі. У 1930 г. створаны калгас «Ленінскі шлях». Працавала кузня. На 1.1.1998 г. 6 двароў, 7 жыхароў.

ЧАПЕЛІНА, вёска ў Высокаўскім сельсавеце, у калгасе «Маяк камуны». У пачатку 20 ст. ў Высоцкай воласці Аршанскага павета, 39 двароў, каля 280 жыхароў. На 1.1.1998 г. 12 двароў, 19 жыхароў.

ЧАРКАСАВА, вёска ў Межаўскім сельсавеце, у эксперыментальнай базе «Межава». У пачатку 20 ст. ў Машкоўскай воласці Аршанскага павета, 26 двароў, 174 жыхары. Вёсцы належала 176 дзесяцін зямлі. У 1923 г. 216 жыхароў. У 1956 г. ў Чаркасава сселены пасёлак Паддубцы. На 1.1.1998 г. 7 двароў, 9 жыхароў. Ахеалагічныя помнікі — гарадзішча (ва ўрочышчы Замчышча, вядома з 1873) і курганны могільнік (з 80 насыпаў) дрыгавічоў (11 — пачатак 12 ст.). Радзіма Героя Савецкага Саюза У.Г.Завадскага, які вызначыўся ў Вялікую Айчынную вайну.

ЧАРНОЕ, вёска ў Панізоўскім сельсавеце, у саўгасе «Бабінічы»». У сярэдзіне 19 ст. ўласнасць адстаўнога палкоўніка Барзова. У 1879 г. 33 двары, 207 жыхароў, 60 чалавек займаліся саматужнымі промысламі (вырабамі з лыка і кары). У пачатку 20 ст. ў Маслакоўскай воласці Горацкага павета, 54 двары, каля 370 жыхароў. Вёсцы належала 349 дзесяцін зямлі. Каля вёскі знаходзіўся маёнтак Чарное, уласнасць Барковых, 2 двары, 11 жыхароў. Маёнтак меў 500 дзесяцін зямлі, у тым ліку 140 дзесяцін лесу. У 1930 г. створаны калгас «Свядомасць». Працавала кузня. На 1.1.1998 г. 41 двор, 53 жыхары.

ЧАРНЯЎСКІЯ, вёска ў Стайкаўскім сельсавеце, у аграфірме «Ніва». У пачатку 20 ст. ў Машкоўскай воласці Аршанскага павета, 51 двор, 348 жыхароў. За вёскай было замацавана 349 дзесяцін зямлі. У 1929 г. створаны калгас «Шлях да сацыялізму». Працавала кузня. На 1.1.1998 г. 12 двароў, 14 жыхароў.

ЧУРЫЛАВА, вёска ў Барздоўскім сельсавеце, у калгасе «Ленінскі шлях». У 1879 г. 25 двароў, 197 жыхароў, існавалі скураны, кравецкі і сталярны промыслы. У 19 — пачатку 20 ст. ў Пугляёўскай воласці Горацкага павета. У 1910 г. 30 двароў, 209 жыхароў. Вёсцы належалі 343 дзесяціны зямлі, у тым ліку 10 дзесяцін лесу. Побач з вёскай размяшчаліся аднайменныя маёнтак памешчыкаў Бараноўскіх (7 жыхароў, 170 дзесяцін зямлі, у тым ліку 70 дзесяцін лесу) і хутар селяніна Івашкевіча (13 жыхароў, 95 дзесяцін зямлі, у тым ліку 25 дзесяцін лесу). У 1923 г. ў вёсцы 505 жыхароў. У 1939 г. ў Чурылава сселены аднайменны хутар. На 1.1.1998 г. 31 двор, 65 жыхароў. Радзіма Героя Савецкага Саюза А.Д.Салянікава, які вызначыўся ў Вялікую Айчынную вайну.

ЧЫРВОНАЯ ХАРКАЎКА, вёска ў Панізоўскім сельсавеце, у калгасе «Ленінская іскра». У пачатку 20 ст. маёнтак Харкаўка Пугляёўскай воласці Горацкага павета, 1 двор, 4 жыхары. Маёнтку належала 829 дзесяцін зямлі, у тым ліку 530 дзесяцін лесу. У 1929 г. створаны калгас «Чырвоная Харкаўка». Працавала кузня. У 1940 г. 31 двор, 84 жыхары. На 1.1.1998 г. 36 двароў, 61 жыхар.

ЧЫРВОНЫ БЕРАГ, вёска ў Вусценскім сельсавеце, у эксперыментальнай базе «Вусце». У 1940 г. 17 двароў, 59 жыхароў. На 1.1.1998 г. 21 двор, 45 жыхароў.

ЧЭРВІНА, вёска ў Вусценскім сельсавеце, у эксперыментальнай базе «Вусце». У пачатку 20 ст. ў Баранскай воласці Аршанскага павета, 11 двароў, каля 80 жыхароў. Вёсцы належала 79 дзесяцін зямлі. На 1.1.1998 г. 37 двароў, 60 жыхароў.

ЧЭРВІНА, чыгуначная станцыя на лініі Орша—Магілёў у Вусценскім сельсавеце. У 1940 г. 3 двары, 85 жыхароў. На 1.1.1998 г. 22 двары, 43 жыхары. Магазін.

ШАНЬКАВА, вёска ў Смалянскім сельсавеце, у калгасе «Чырвонае аб'яднанне». У па-

чатку 20 ст. ў Алёнавіцкай воласці Аршанскага павета, 23 двары, каля 230 жыхароў. Вёсцы належала 167 дзесяцін зямлі. У 1929 г. створаны калгас «Чырвонае Шанькава». Працавала кузня. На 1.1.1998 г. 13 двароў, 18 жыхароў.

ШАТРАВІНА, вёска ў Крапівенскім сельсавеце, у калгасе «Камінтэрн». У пачатку 20 ст. ў Пугляёўскай воласці Горацкага павета, 20 двароў, каля 130 жыхароў. За вёскай было замацавана 188 дзесяцін зямлі, у тым ліку 5 дзесяцін лесу. На 1.1.1998 г. 21 двор, 39 жыхароў.

ШУГАЙЛАВА, вёска ў Крапівенскім сельсавеце, у калгасе «Камінтэрн». У 1935 г. ў Шугайлава сселена вёска Гуры. У 1940 г. 38 двароў, 141 жыхар. На 1.1.1998 г. 35 двароў, 94 жыхары. Каля вёскі на старых могілках пахаваны генерал-маёр, удзельнік Айчыннай вайны 1812 г. М.М.Трухачоў.

ШЫБЕКІ, вёска ў Смалянскім сельсавеце, цэнтр калгаса «Чырвонае аб'яднанне». У 1879 г. 10 двароў, 82 жыхары. У канцы 19 — пачатку 20 ст. ў Алёнавіцкай воласці Аршанскага павета, існаваў хлебазапасны магазін. У 1910 г. 16 двароў, 135 жыхароў. Вёсцы належала 300 дзесяцін зямлі, у тым ліку 2 дзесяціны лесу. У 1929 г. створаны калгас «Чырвонае аб'яднанне». Працавала кузня. У Вялікую Айчынную вайну ў вёсцы дзейнічала падпольная група, якую ўзначальваў А.М.Гурын. На 1.1.1998 г. 84 двары, 221 жыхар. Механічныя майстэрні, клуб, бібліятэка, фельчарска-акушэрскі і ветэрынарны пункты, аддзяленне сувязі, магазін. Брацкая магіла савецкіх воінаў і партызан, якія загінулі ў Вялікую Айчынную вайну.

ШЭМБЕРАВА, вёска ў Межаўскім сельсавеце, у эксперыментальнай базе «Межава». У 1792 г. ў складзе маёнтка Межаўскі Ключ Любамірскіх, 19 двароў. У пачатку 20 ст. ў Машкоўскай воласці Аршанскага павета, 27 двароў, 287 жыхароў. Вёсцы належала 180 дзесяцін зямлі. У 1908 г. адкрыта земскае народнае вучылішча, пасля 1917 г. пераўтворана ў працоўную школу 1-й ступені. У 1923 г. 359 жыхароў, у школе вучылася каля 90 дзяцей. У 1930 г. створаны калгас «Серп і молат». У 1936 г. ў вёску сселены хутар Турава. На 1.1.1998 г. 33 двары, 64 жыхары.

ЮРЦАВА, вёска ў Межаўскім сельсавеце, у калгасе «Маяк камуны». Названа па прозвішчу былой уладальніцы графіні Юрцавай. У 19 — пачатку 20 ст. ў Высоцкай воласці Аршанскага павета. Быў пабудаваны двухпавярховы мураваны сядзібны дом і закладзены пейзажны парк (малюнак сядзібы ў 1877 зрабіў вядомы мастак Н.Орда). У 1-й палавіне 1880-х гадоў 22 двары, каля 180 жыхароў, млын на р. Скупея, хлебазапасны магазін, праваслаўная царква, касцёл. У 1910 г. 40 двароў, 315 жыхароў. За сялом было замацавана 358 дзесяцін зямлі. У 1925—31 і 1939—60 гг. цэнтр сельсавета. У 1929 г. створаны калгас «Актывіст». Працавала кузня. У Вялікую Айчынную вайну ў вёсцы дзейнічалі падпольныя камсамольская і партыйная арганізацыі (каля 30 чалавек), якімі кіравалі М.С. і І.Ф. Сіўцовы. Патрыёты вялі антыфашысцкую прапаганду сярод насельніцтва, здабывалі зброю, боепрыпасы, звесткі пра ворага, медыкаменты для партызан, рабілі дыверсіі на камунікацыях гітлераўцаў. У барацьбе супраць нямецка-фашысцкіх акупантаў загінулі А.П. і М.П.Жураўлёвы, С.У.Лісоўскі, Л.Н.Пахоменка, М.С.Сіўцоў і іншыя падпольшчыкі. У 1976 г. на ўшанаванне памяці падпольшчыкаў на будынку сярэдняй школы ўстаноўлена мемарыяльная дошка. У навакаллі Юрцава 18 верасня 1942 г. партызаны ўзарвалі варожы эшалон. На 1.1.1998 г. 284 двары, 795 жыхароў. Сярэдняя школа, дзіцячыя яслі-сад, клуб, бібліятэка, фельчарска-акушэрскі пункт, аптэка, аддзяленне сувязі, рэстаран. У былым панскім доме знаходзіцца Рэспубліканскі шпіталь інвалідаў Вялікай Айчыннай вайны. Брацкая магіла савецкіх воінаў, якія загінулі ў Вялікую Айчынную вайну. На ўсходняй ускраіне Юрцава, на правым беразе р. Скупея, археалагічны помнік — замчышча. Захаваўся помнік мураванай архітэктуры 1-й палавіны 19 ст. — сядзібны дом і частка сядзібнага пейзажнага парку.

ЯКАЎЛЕВІЧЫ, вёска, цэнтр сельсавета (з 1924) і калгаса імя Леніна. У 19 ст. належалі Быкоўскім, Паздзеевым, Цукатам. У 1886 г. 46 двароў, 286 жыхароў, хлебазапасны магазін, праваслаўная царква. У 1910 г. ў Маслакоўскай воласці Горацкага павета. Назву Якаўлевічы мелі 4 населеныя пункты: сяло, вёска, маёнтак, фальварак, усяго каля 120 двароў, 800 жыхароў. Працавала суконная фабрыка барона Корфа. У 1916 г. на фабрыцы адбылася забастоўка рабочых. У 1929—30 гг. былі створаны калгасы: «Каму-

нар», «Молат», «Працаўнік». Працавалі 3 кузні. З 1935 г. Якаўлевічы — рабочы пасёлак. У 1938 г. пераўтвораны ў вёску. У Вялікую Айчынную вайну тут дзейнічала падпольная група, якую ўзначальваў Яцко. У 1979 г. з вёскай зліліся Якаўлевічы 1-я і Якаўлевічы 2-я. На 1.1.1998 г. 201 двор, 498 жыхароў. Механічныя майстэрні, дзіцячыя яслі-сад, Дом культуры, бібліятэка, фельчарска-акушэрскі і ветэрынарны пункты, аддзяленне сувязі, ашчадная каса, сталовая, комплексны прыёмны пункт бытавога абслугоўвання, магазін. Брацкая магіла савецкіх воінаў, якія загінулі ў Вялікую Айчынную вайну. Магіла актыўнага ўдзельніка Аршанскага партыйнага падполля І.К.Петрачэнкі, які загінуў у 1943 г. Радзіма Герояў Савецкага Саюза І.Я.Сяржантава і Л.П.Кірпічова, беларускага пісьменніка У.Н.Мяжэвіча.

ЯРОМКАВІЧЫ, вёска ў Вусценскім сельсавеце, у эксперыментальнай базе «Вусце». У 2-й палавіне 19 — пачатку 20 ст. ў Баранскай воласці Аршанскага павета, 53 двары, 400 жыхароў. За вёскай былі замацаваны 393 дзесяціны зямлі. Хлебазапасны магазін. У 1923 г. 343 жыхары. У 1929 г. створаны калгас «Чырвоныя Яромкавічы». Дзейнічала кузня. На 1.1.1998 г. 22 двары, 33 жыхары. Паблізу ад вёскі, ва ўрочышчы Гарадок, археалагічны помнік — гарадзішча. Выявіў ў 1971 г. Л.Д.Побль, абследаваў М.І.Лашанкоў. Знойдзена кераміка мілаградскай і днепра-дзвінскай культур і перыяду Кіеўскай Русі (9—11 ст.). *Г.І.Дулеба.*

Асноўныя скарачэнні, прынятыя ў кнізе

А — армія
ааўтб (оавтб) — асобны аўтатранспартны батальён
аб (об) — агнямётная батарэя
абб (осб) — асобны будаўнічы батальён
абр — артылерыйская брыгада
абс (обс) — асобны батальён сувязі
авб — авіяцыйны батальён
авд — авіяцыйная дывізія
авп — авіяцыйны полк
авпдд — авіяцыйны полк далёкага дзеяння
ад — артылерыйская дывізія
аддз. — аддзяленне
адэб (одэб) — асобны дарожна-эксплуатацыйны батальён
азкр (озпр) — асобная зенітна-кулямётная рота
азсп (озсп) — асобны запасны стралковы полк
азптд (оипд) — асобная знішчальная процітанкавая дывізія
азэчп (озэжп) — асобны запасны эксплуатацыйна-чыгуначны полк
акулб (опулб) — асобны кулямётны батальён
алб (олб) — асобны лыжны батальён
амб (омб) — асобны матарызаваны батальён
амбр (омбр) — асобная марская брыгада
амінбр (оминбр) — асобная мінамётная брыгада
амсб (омсб) — асобны мотастралковы батальён
ап — артылерыйскі полк
апс (опс) — асобны полк сувязі
арачс (орвжс) — асобная рота аднаўлення чыгуначнай сувязі
арб (орб) — асобны разведвальны батальён
арр (орр) — асобная разведвальная рота
арс (орс) — асобная рота сувязі
артмінп — артылерыйска-мінамётны полк
арш (орш) — асобны разведвальны штаб
асад (осад) — асобны самаходна-артылерыйскі дывізіён
асанавп (осанавп) — асобны санітарны авіяцыйны полк
асапб (осапб) — асобны сапёрны батальён
асб (осб) — асобны стралковы батальён
асбр (осбр) — асобная стралковая брыгада
асбрмп (осбрмп) — асобная стралковая брыгада марской пяхоты
атб (отб) — асобны танкавы батальён
атбр (отбр) — асобная танкавая брыгада
аўтб (автб) — аўтатранспартны батальён
ачбр (ожбр) — асобная чыгуначная брыгада
ашр (ошр) — асобная штрафная рота
аэ — авіяцыйная эскадрылля
баа (бао) — батальён аэрадромнага абслугоўвання
бавд — бамбардзіровачная авіяцыйная дывізія
бавп — бамбардзіровачны авіяцыйны полк
бавпдд — бамбардзіровачны авіяцыйны полк далёкага дзеяння
БФ — Беларускі фронт
в. — вёска
ваяв. — ваяводства
вобл. — вобласць
воп. — вопіс
ВПС (ВВС) — ваенна-паветраныя сілы
г. — горад, год (пры лічбе)
габ — гаўбічны артылерыйскі батальён
гап — гаўбічны артылерыйскі полк
гв. — гвардзейскі
г.п. — гарадскі пасёлак
забр — знішчальная артылерыйская брыгада
завп (иавп) — знішчальны авіяцыйны полк
зап (иап) — знішчальны артылерыйскі полк
зенад — зенітна-артылерыйская дывізія
зенап — зенітна-артылерыйскі полк
зптад (иптад) — знішчальны процітанкавы артылерыйскі дывізіён
зптап (иптап) — знішчальны процітанкавы артылерыйскі полк
зсп — запасны стралковы полк
ісапб — інжынерна-сапёрны батальён
ісапбр — інжынерна-сапёрная брыгада
кап. — капітан
кбр — кавалерыйская брыгада
кд — кавалерыйская дывізія
кк — кавалерыйскі корпус
кп — кавалерыйскі полк

лейт. — лейтэнант
мал. — малодшы
мап — механізаваны артылерыйскі полк
мба — матарызаваны батальён аўтаматчыкаў
мбр — механізаваная брыгада
мд — механізаваная дывізія
медсанб — медыка-санітарны батальён
мібр — мотаінжынерная брыгада
мсп — механізаваны стралковы полк
мінб — мінамётная батарэя
мінбр — мінамётная брыгада
мінп — мінамётны полк
мк — механізаваны корпус
мсб — мотастралковы батальён
мсбр — мотастралковая брыгада
мсд — мотастралковая дывізія
мсп — мотастралковы полк
мяст. — мястэчка
н. — нарадзіўся
пам. — памочнік
панбр — пантонная брыгада
пас. — пасёлак
ПА (ВА) — паветраная армія
ПВА (ПВО) — проціпаветраная абарона
пдд (вдд) — паветрана-дэсантная дывізія
пдп (вдп) — паветрана-дэсантны полк
пп — пяхотны полк
п/п — палявая пошта
пс — полк сувязі
рад. — радавы
РГК — рэзерв Галоўнакамандуючага
рр — разведвальная рота
рсп — рэзервны стралковы полк
сабр — самаходная артылерыйская брыгада
сап — самаходны артылерыйскі полк
сб — стралковы батальён
сбр — стралковая брыгада
сд — стралковая дывізія
ск — стралковы корпус
сп — стралковы полк
ст. — старшы; стагоддзе, стагоддзі
старш. — старшына
сяржс. — сяржант
тб — танкавы батальён
тбавп — транспартна-бамбардзіровачны авіяцыйны полк
тбр — танкавая брыгада
тбразенбат — танкавая брыгада асобнай зенітнай батарэі
тк — танкавы корпус
тп — танкавы полк
тпп — танкавы полк прарыву
уаб (уос) — упраўленне абароннага будаўніцтва
ур — умацаваны раён
цбавп (тбавп) — цяжкі бамбардзіровачны авіяцыйны полк
цмінбр (тминбр) — цяжкая мінамётная брыгада
чбр (жбр) — чыгуначная брыгада
ЧБФ (КБФ) — Чырванасцяжны Балтыйскі флот
ЧФ — Чарнаморскі флот
шавп — штурмавы авіяцыйны полк
шб — штрафны батальён
шісапб — штурмавы інжынерна-сапёрны батальён
шсапбр — штурмавая сапёрная брыгада
яфр. — яфрэйтар.

ЗМЕСТ

Воіны Чырвонай Арміі і партызаны, якія загінулі ў гады Вялікай Айчыннай вайны пры абароне і вызваленні Аршанскага раёна і пахаваны на яго тэрыторыі 6

Воіны-землякі і воіны, якія прызываліся Аршанскім ваенкаматам і загінулі ў гады Вялікай Айчыннай вайны 30

Загінуўшыя ўдзельнікі Аршанскага партыйна-камсамольскага падполля 322

Воіны, партызаны, падпольшчыкі — жыхары г. Барань, рабочыя завода «Чырвоны кастрычнік», якія загінулі ў гады Вялікай Айчыннай вайны 343

Загінуўшыя партызаны-землякі 353

Загінуўшыя партызаны 1-й і 2-й партызанскіх брыгад імя К.С.Заслонава 357

Мірныя жыхары — ахвяры фашысцкага тэрору 363

Пасля вызвалення Айчыны 367

Орша. Саракавыя 375
У мірнай працы 377
Першынец беларускага тэкстылю 387
Аршанскі педагагічны каледж 387
Аршанскае медыцынскае вучылішча 388
Аршанскі механіка-тэхналагічны тэхнікум 388
Аршанскі тэхнікум чыгуначнага транспарту 388
Эксперыментальная база «Вусце» 388
«Дняпроўскія галасы» 389
Аршаншчына спартыўная 390
Маладзёжна-пошукавы клуб «Русічы» 395

Вызначыліся працай 396

Героі Сацыялістычнай Працы 396
Лаўрэаты прэміі 397
Заслужаныя работнікі Беларусі 398
Ардэнаносцы 410

Імі ганарыцца Аршаншчына 417
Наш боль — Афганістан 443
Ганаровыя грамадзяне горада Орша 449
Іх шляхі прайшлі праз Аршаншчыну 452
З матэрыяльнай і духоўнай спадчыны 457
Драўляная архітэктура Аршаншчыны 457
Помнікі архітэктуры Оршы 460
Помнікі архітэктуры Аршанскага раёна 464
Нататкі пра аршанскі фальклор 467
Народны касцюм Аршаншчыны 475
Аршанскія ручнікі 478
Музеі 480
З гісторыі населеных пунктаў Аршаншчыны 483
Асноўныя скарачэнні, прынятыя ў кнізе 522

СУПРАЦОЎНІКІ РЭДАКЦЫЙ І СЛУЖБАЎ ВЫДАВЕЦТВА, ЯКІЯ ПРАЦАВАЛІ НАД КНІГАЙ

Група картаграфіі: В.Ф. Надзененка, Г.Р. Шыкунова.

Рэдакцыя мастацка-тэхнічнага афармлення выданняў:
У.М. Жук, В.Г. Загародні.

Рэдакцыя навуковага і літаратурнага кантролю:
І.П. Хаўратовіч (заг. рэдакцыі), А.А. Федасеева.

Рэдакцыя фотаздымак і фотаілюстрацый:
Г.М. Бажанкоў (заг. рэдакцыі), А.П. Дрыбас, С.А. Жукавень, І.У. Каваленка, В.У. Харчанка.

У кнізе выкарыстаны здымкі з музеяў Оршы і Аршанскага раёна, архіва БелЭн, асабістых архіваў, а таксама С.М. Асіноўскага.

У пошуку, зборы і падрыхтоўцы матэрыялаў для кнігі «Памяць. Орша. Аршанскі раён» прымалі ўдзел:

Л.П. Аляксеева, В.А. Безенсон, У.С. Багамазаў, В.В. Барысава, Т.М. Вадзянская, Т.А.Валодкіна, М.М. Дземідовіч, Г.І. Дулеба, Н.Л. Жолудзева, А.В. Зількоў, І.К. Ігнацьева, Т.Г. Ігнацьева, Г.А. Каралёў, Ю.А. Копцік, А.М. Кудзін, Л.У.Кудзіна, А.І. Лакотка, М.А. Лугавіер, В.П.Лютынскі, Р.П. Лясота, В.М. Ляўко, А.С. Нічыпарук, А.М. Палітаў, Г.П.Пырыкава, В.Г. Пячонкін, А.Г. Рабушаў, Л.Дз. Радомская, М.Ф. Раманюк, Г.Т. Распопава, В.М. Самуйлава, В.М. Сцяпанаў, А.І. Ціханскі, Б.Ф. Шалуха, Р.С. Шарай, А.П. Шаўцоў, Л.І. Шыдлоўскі, А.М. Шынкевіч, І.А. Яршоў, Л.В. Яршова.

Навукова-папулярнае выданне

ПАМЯЦЬ

Гісторыка-дакументальная хроніка Оршы і Аршанскага раёна
У 2 кнігах. Кніга 2-я

Мастацкі рэдактар:
В.Г. Загародні.

Тэхнічныя рэдактары:
М.І. Грыневіч,
Н.М. Шэвель.

Карэктары:
Ж.С. Берасневіч,
Н.У. Бохан,
Л.А. Варабей,
В.М. Лапцева,
А.В. Семенчукова,
Т.У. Люковіч,
В.М. Чудакова.

Машынапісныя работы:
Г.Л. Анісімава.

Набор і камп'ютэрная падрыхтоўка арыгінала-макета:
С.А. Макаёнак
(загадчык рэдакцыі камп'ютэрнай падрыхтоўкі рукапісаў);
інжынер
І.М. Кузьмянкова;
аператары:
Н.М. Бабіцкая,
Р.У. Дзявочка,
Дз.Г. Лабунец,
Н.У. Мітраховіч,
Н.А. Стасевіч,
С.М. Хаўстовіч.

ISBN 985-11-0170-2

9 789851 101708

Падпісана да друку з арыгінала-макета 29.03.2000. Фармат 70×100 1/16. Гарнітура Кудрашэўская. Папера афсетная. Друк афсетны. Ум. друк. арк. 42,9. Ум. фарб.-адб. 49,4. Ул.-выд. арк. 66,29. Тыраж 3000 экз. Заказ 421.

Дзяржаўнае прадпрыемства «Выдавецтва «Беларуская Энцыклапедыя імя Петруся Броўкі» Дзяржаўнага камітэта Рэспублікі Беларусь па друку. Ліцэнзія ЛВ № 10 ад 31.12.97. Рэспубліка Беларусь. 220072, г.Мінск, вул. Акадэмічная, 15а.

Надрукавана з арыгінала-макета на ордэна Працоўнага Чырвонага Сцяга паліграфкамбінаце ВПП імя Я. Коласа. Рэспубліка Беларусь. 220005, г. Мінск, вул. Чырвоная, 23.

Памяць: Гіст.-дакум. хроніка Оршы і Аршанскага раёна: У 2 кн.
П 15 Кн. 2. / Рэд. кал.: Г.П. Пашкоў (гал. рэд.) і інш.; Маст. Э.Э. Жакевіч. — Мн.: БелЭн, 2000. —528 с.: іл.

ISBN 985-11-0170-2

Кніга — гісторыка-дакументальная хроніка, у якой на падставе архіўных даных, замалёвак, артыкулаў, успамінаў непасрэдных удзельнікаў падзей расказваецца пра гісторыю Оршы і Аршаншчыны, яе знакамітых людзей, герояў ратнай і працоўнай славы. Асаблівая ўвага ўдзелена падзеям Вялікай Айчыннай вайны. Прыводзяцца спісы воінаў Чырвонай Арміі, якія загінулі і пахаваны на тэрыторыі Оршы і Аршанскага раёна, воінаў-землякоў, партызан, падпольшчыкаў, мірных жыхароў, якія аддалі жыццё ў барацьбе з нямецка-фашысцкімі захопнікамі ці сталі ахвярамі фашысцкага тэрору. Змешчаны таксама спіс жыхароў Оршы і Аршанскага раёна, якія былі беспадстаўна рэпрэсіраваны і рэабілітаваны. Кніга багата ілюстравана. Для масавага чытача.

УДК 947.62
ББК 63.3 (4 Беи)